

# Ornithologischer Sammelbericht

für den Kreis Paderborn und die Senne

# 2022



**Ornithologische  
Arbeitsgemeinschaft  
Kreis Paderborn - Senne**



**Biologische Station**

Kreis Paderborn | Senne

**Herausgeber:** Ornithologische Arbeitsgemeinschaft Kreis Paderborn – Senne,  
Biologische Station Kreis Paderborn – Senne  
Birkenallee 2  
33129 Delbrück - Ostenland  
[www.bs-paderborn-senne.de](http://www.bs-paderborn-senne.de)  
[info@bs-paderborn-senne.de](mailto:info@bs-paderborn-senne.de)

**Redaktion & Layout:** Christian Venne, Biologische Station Kreis Paderborn – Senne, Februar 2023

**Titelbild:** Braunkehlchen (*Saxicola rubetra*) (Foto: S. Schmidt)

## Liebe Vogelkundler/innen,

Der 12. Sammelbericht der OAG Kreis Paderborn - Senne fasst die über die Meldeplattform der Biologischen Station ([www.bs-paderborn-senne.de](http://www.bs-paderborn-senne.de)), die von der OAG koordinierte Wasservogelzählung und über das Meldesystem [www.ornitho.de](http://www.ornitho.de) für das Arbeitsgebiet der OAG Kreis Paderborn – Senne eingegangenen Vogelbeobachtungen zusammen. Zudem werden die aufbereiteten Daten wieder für das alljährlich erscheinende Ornithologische Mitteilungsblatt für Ostwestfalen-Lippe bereitgestellt und stehen für den landesweiten Sammelbericht der Nordrhein-Westfälischen Ornithologen (NWO) zur Verfügung.

Der vorliegende Ornithologische Sammelbericht enthält außerdem wieder einige Kurzbeiträge zu interessanten Einzelbeobachtungen und Entwicklungen besonders im Fokus stehender Vogelarten, für deren Inhalt die Autoren verantwortlich sind.

Das Beobachtungsjahr 2022 brachte wieder viele interessante Nachweise. Mit Amerikanischem Stelzenläufer, Kuhreiher, Inkaseschwalbe, Halsbandsittich und Tienschan-Laubsänger wurden fünf Arten erstmals seit Bestehen der OAG im Untersuchungsgebiet nachgewiesen, drei davon sind allerdings Gefangenschaftsflüchtlinge. Besonders der am 03.12.2022 von D. Allenstein entdeckte Tienschan-Laubsänger, der sich mindestens bis zum 07.01.2023 an den Abtragungsgewässern bei Sande aufhielt, lockte zahlreiche Ornithologen herbei. Einen ähnlichen Effekt riefen die in der Wistinghauser Senne beobachteten Kiefernkreuzschnäbel hervor (hier bereits 2018 festgestellt). Auch die Trauerbachstelze, als Unterart der Bachstelze, konnte erstmalig seit Bestehen der OAG im Untersuchungsgebiet nachgewiesen werden und wird nun ebenfalls in die Checkliste aufgenommen. Besonders bemerkenswert waren zudem der erneute Nachweis eines Goldhähnchen-Laubsänger (erst der Zweite) und die Beobachtung einer Kurzschnabelgans (zuletzt 2016).

Für 2022 liegen auffällig viele Beobachtungen von Seeadlern vor (Schwerpunkt Steinhorster Becken). Zumindest zeitweise waren mindestens zwei Individuen anwesend. Auch die Zahl der Goldregenpfeifer-Beobachtungen stiegen im Vergleich zum Vorjahr erfreulicherweise wieder an, die Truppgrößen waren allerdings nahezu durchgängig klein.

Seetaucher- und Meerenten-Beobachtungen fehlten in 2022 vollständig und für Seeschwalben liegen kaum Nachweise vor. Die Zahl der Wachtelkönig-Nachweise und Uferschnepfen-Beobachtungen gingen ebenfalls stark zurück.

Aufgrund der anhaltend hohen Zahl der Beobachtungsmeldungen haben wir auch im 2022 Sammelbericht auf die Checkliste der nachgewiesenen Arten verzichtet (eine aktuelle Version finden Sie auf der Internetseite der OAG [www.bs-paderborn-senne.de/ornithologische-ag/infos-fuer-melder.html](http://www.bs-paderborn-senne.de/ornithologische-ag/infos-fuer-melder.html)).

Weitere Informationen zur Ornithologischen Arbeitsgemeinschaft und zur Beobachtungsplattform finden Sie wie immer auf der Internetseite der Biologischen Station Kreis Paderborn - Senne. Interessenten sind uns immer herzlich willkommen!

Wir wünschen viel Spaß beim Schmökern.

*Wolfgang Dzieran, Hans Günter Festl, Dirk Grote & Christian Venne*  
(Organisations-Team der OAG Kreis Paderborn – Senne)

<b>Meldungen</b>	<b>001</b>
Gesammelte Meldungen	004
Erstankunfts- und Erstgesangsdaten	099
Wasservogelzählung	103
<b>Kurzbeiträge</b>	<b>105</b>
Alternative Erfassungsmethode für den Sperlingskauz ( <i>Glaucidium passerinum</i> ) mit Hilfe von Stimmen-Recordern (H. G. Festl)	105
Vogelbeobachtungen an der renaturierten Lippe bei Sande im Jahr 2022 (M. Bellinghausen)	107
Rastvogelerfassung im Naturschutzgebiet Steinhorster Becken (L. Igelbrink)	115
<b>Quellen</b>	<b>123</b>

Für das Kalenderjahr 2022 gingen über 5.900 Meldungen auf der Beobachtungsplattform der Biologischen Station Kreis Paderborn-Senne oder über die durchgeführten Wasservogelzählungen ein. Weitere 15.600 Meldungen wurden ausschließlich über die Seite [www.ornitho.de](http://www.ornitho.de) gemeldet. Nach Filterung der Daten (s. in den Artkapiteln angegebene Kriterien) ergab sich ein Bestand von etwa 6.800 Datensätzen, die im Kapitel zu den gesammelten Meldungen aufgelistet werden. Folgende Personen haben Meldungen eingereicht:

L. Adorf	J. Clausen	M. Gruber	R. Kleinhagenbrock	N. Madon
F. Ahnfeldt	C. Cordes	H. Guder	C. Klein-Hönig	D. Marten
F. Albrecht	C. Dahm	A. Guelle	H. Knaup	J. F. Masello
D. Allenstein	B. Dellwisch	P. Guelle	K. Knoth	E. Matthes
A. Alpers	A. Deutsch	Pe. Guelle	H. Kobialka	A. Matthias
N. Altmiks-	H. Deutsch	L. Haak	K. Koffijberg	F. Matthiesen
Poggenpohl	F. Dietz	H. Häckel	F. Kollmann	C. Mau-Hansen
R. Altmüller	H. Doht	J. Hadasch	W. Komischke	P. Mausbach
B. Assig	R.-M. Dowe	H. Härtel	S. Könemann	S. McAvoy
J. Barrett	A. Drechsler	Ch. Härting	Ch. König	B. Meier
M. Becker	R. Dröschmeister	R. Hartlage	R. Kopel	R. Meindel
B. Beckers	PJ. Düllberg	W. Hartweg	L. Korbach	M. Meinken
H. Bekel-Kastrup	W. Dzieran	A. Haskamp	O. Köster	A. Meister
V. Bellenhaus	G. & W. Dziergwa	A. Haus	D. Kötter	J. Melter
S. Beller	K. V. Ecker	M. Hecker	U. Kramer	H. Mensing
M. Bellinghausen	H.-P. Ecker	T. Helling	St. Kran	A. Merkle
Th. Benkel	E. Engelbrecht	S. Hennerkes	S. Kransel	H. Mertineit
M. Benteler	H. Eustermann	F. Hessing	R. Kratz	B. Milde
M. Berensmeier	V. Exner	Ch. Heupel-	G. Krause	S. Mißfeldt
J. Bergener	F. Fahr	Stockmann	P. Krech	C. Möller
J. Berger	Ph. Fahr	S. Hielscher	A. Kronshage	F. Morgenstern
A. Berghoff	M. Falkenberg	R. Hirschberg	H. Kröpp	G. Moritz
P. Berghoff	F. Fester	M. Hölker	H. Kruckenberg	M. Moritz
G. Birnbaum	H. G. Festl	F. Holthoff	A. Krüger	A. Mörstedt
F. Bludau	Ch. Finke	C. & U. Hönig	W. Krümpelmann	E. Müller
M. Bogenschütz	M. Flütebories	D. Hubatsch	S. Kubischok	G. Müller
M. Bongards	St. Frank	T. Hülsman	S. Kuhl	M. Müller
T. Borkert	I. Freifrau von	P. Hundorf	H. Kuhlmann	P. Müller-Reich
I. Bormann	Elverfeldt	C. Husband	I. Kühn	M. Mundt
T. Brandt	W. Freiny	L. Igelbrink	S. Kull	R. Nagel
M. Braun	J. Freudenberger	T. In der Weide	J. Kurz	H. Nebelsieck
H. Brecher	B. Frommeyer	M. Jacobs	S. Kurz	D. Niederprüm
G. Brechmann	M. Füller	A. Jalass	G. Lakmann	P. Niemann
W. Breker	N. Gaedecke	M. Jambeau	N. Langer	T. Nienaber
B. Brever	W. Garbs	D. Janus	R. Lauenstein	V. Nießling
H. Brockmeyer	T. Garczor	H. Janus	Th. Laumeier	H. Nöth
S. Brockmeyer	A. Garthoff	M. Jöbges	J. Leaute	K. Nottmeyer
U. Brocks	M. Genuit	R. Joest	H. Legge	G. Oberwestberg
K. Brörmelmeyer	M. Gerhard	I. Jüdes	D. Lerche	A. Odenbach
J. Brüggeshemke	U. Gerken	M. Kalicinsky	E. Lietzow	M. Oriwall
J. Buchtman	E. Gläser	A. Kämpfer-	M. Lindner	M. Ottensmann
S. Bugla	K. Gockel	Lauenstein	S. Loske	H.-J. Pähler
U. Burkhardt	H.-B. Goldbeck	F. Karwinkel	C. H. Loske	B. Peitz-Wagener
Büro Mestermann	R. Götte	S. Kersting	R. Lubek	U. Petermann
D. Buschkamp	A. Grams	S. Kiesé	E. Lüers	W. Petermann
J. Buschschlüter	J. Grimm	L. Kirchner	O. Lücke	S. Petrat
J. Butterweck	D. Grote	G. Klages	C. Lünz	J. & M.
P. Christoph	K.-H. Groth	J. Klaren	A. Maas	Pfenningschmidt

M. Pieper	M. Rolfes	K. Schnell	B. Surberg	T. Weidelt
S. Pietsch	K. Rösel	E. Schniedermeier	k. H. Svoboda	T. Weigel
S. Plohmann	J. Rosengarten	G. Schöllmann	R. Szamocki	Ch. Weinberg
S. Pöhler	D. Roß	A. Schröder	L. Teckentrup	R. Weinberg
R. Pohlmeier	J. Roth	W. Schubert	J. Temme	V. Weinrich
H. Priebe	M. Rumberger	L. Schulte	L. Temme	A. Welzel
F. Püchel-Wieling	K. Runte	Lj. Schulte	K. Tenter	G. Wende
M. Putthoff-Lübbbers	S. Rust	M. Schulte	S. Tewinkel	G. Werth
C. Quirini-Jürgens	P. Rüter	N. Schulte	A. Thiel	H.-G. Westermeyer
J. Raatz	B. Sander	W. Schulte	Th. Thiemann	R. Wetzel
W. Rampe	R. Schäck	J. Schulz	J. Thierfeldt	K. Wichert
T. M. Rapp	B. Schäfer	A. Schumacher	B. Thimme	F. Wichmann
R. Rasche	S. Schaffer	J. Schumann	D. Tripp	M. Wiechert
U. Rasche	B. Scharfenberg	B. Schünemann	I. Tripp	F. Wietheger
C. Rebaudet	G. Scharlau	U. Schürkamp	J.-H. Uffmann	J. Wildraut
C. Rebbe	K. Schaub	A. Schwickardi	J. Uken	S. Willmann
Ch. Reddecker	S. Schauerte	J. Schwickardi	F. Ulbrich	M. Wilmes
J. Reher	I. Schellenberg	Th. Schwoeppe	F. Ungerland	M. Wimbauer
A. Reichel	R. Schieke	N. Sieker	K. Van Heukelum	M. Wischmeier
M. Reinelt	B. Schier	J. Sip	A. Van Neer	A. Wittich-Oriwall
M. Reinkemeier	H. Schiermeyer	H. Sonnenburg	Ch. Venne	J. Wokittel
A. Rempe	W. Schiermeyer	J. Stark	W. Venne	D. Wollbeck
U. Retzlaff	L. Schindowski	F.-J. Stein	M. E. Vergara	K. Wollmann
K. Rieckmann	J. Schleef	J. Steinmetz	Th. Voell	B. Wottawa
K. Riekschnitz	R. Schlepphorst	Ch. & M. Stolz	O. Volkhausen	Th. Wulf
R. Riepenhausen	C. Schluckebier	Th. Störmann	F. J. Vonnahme	I. Würtele
M. Rieping	M. Schmidt	Ch. & A. Störmer	J. Vorneweg	S. Zimmer
U. Rinas	S. Schmidt	R. Stoyan	E. Voss	E. Zimmermann
T. Rinaud	H. Schmitz	R. Stümpeley	E. Waldemade	B. Zimmermann
A. Rjasanow	U. Schmoelzer	D. Suetterlin	B. Walter	B. Zimmermeyer
M. Röder		D. Sundermann	M. Wartlick	L. Zorn

Allen Melderinnen und Meldern danken wir herzlich!

Alle Meldungen wurden datenbankmäßig erfasst und nachfolgend systematisch (nach Vorgaben des Dachverbands Deutscher Avifaunisten – DDA) nach Artzugehörigkeit und Beobachtungsdatum sortiert dargestellt. Die Artnamenzeile enthält die Euring-Nummer, den deutschen Artnamen, den wissenschaftlichen Artnamen, die Filterkriterien und ggf. ein Häufigkeitslimit, das vorgibt, ab welcher Häufigkeit Meldungen von Arten des Meldestatus Bn, Bz oder C für den Sammelbericht selektiert wurden. Ein Datensatz besteht aus Datums- und Ortsangabe (bei zahlreichen Gewässern im Kreis Paderborn ist die Notrufnummer zur genauen Gewässeridentifikation mit angegeben), ggf. Häufigkeitsangaben, Angaben zu besonderen Verhaltensweisen und Bemerkungen sowie Angaben zum Melder. Erläuterungen zu verwendeten Abkürzungen finden Sie im Anschluss an die aufgeführten Meldungen.

## Verbreitungskarten

Für den aktuellen Sammelbericht wurden wieder für einige Arten Verbreitungskarten aus dem vorhandenen Datenbestand der OAG (aktuell ca. 164.000 Datensätze inkl. der über [www.ornitho.de](http://www.ornitho.de) gemeldeten Beobachtungen) auf Basis der Topografischen Karte 1 : 25.000 (über die Quadranten bzw. Viertelquadranten) erstellt. Die Verbreitungskarten sind nur im Abgleich mit der hier abgebildeten Karte zum Bearbeitungsstand richtig zu interpretieren. Das Arbeitsgebiet der OAG ist weiterhin sehr ungleichmäßig bearbeitet. Während aus einigen Bereichen wie dem Landschaftsraum Senne (außerhalb des Truppenübungsplatzes), dem Bereich Steinhorster Becken, der Lippeaue mit den zahlreichen Abtragungsgewässern oder den Feldfluren bei Salzkotten und bei Bad Lippspringe ein vergleichsweise umfangreicher Datenbestand vorliegt, ist der Kenntnisstand in Bereichen wie dem Raum Delbrück oder dem Bergland im westlichen und südlichen Kreis Paderborn noch sehr lückenhaft. Verbreitungslücken in den Verbreitungskarten können folglich auch durch einen mangelhaften Kenntnisstand begründet sein!

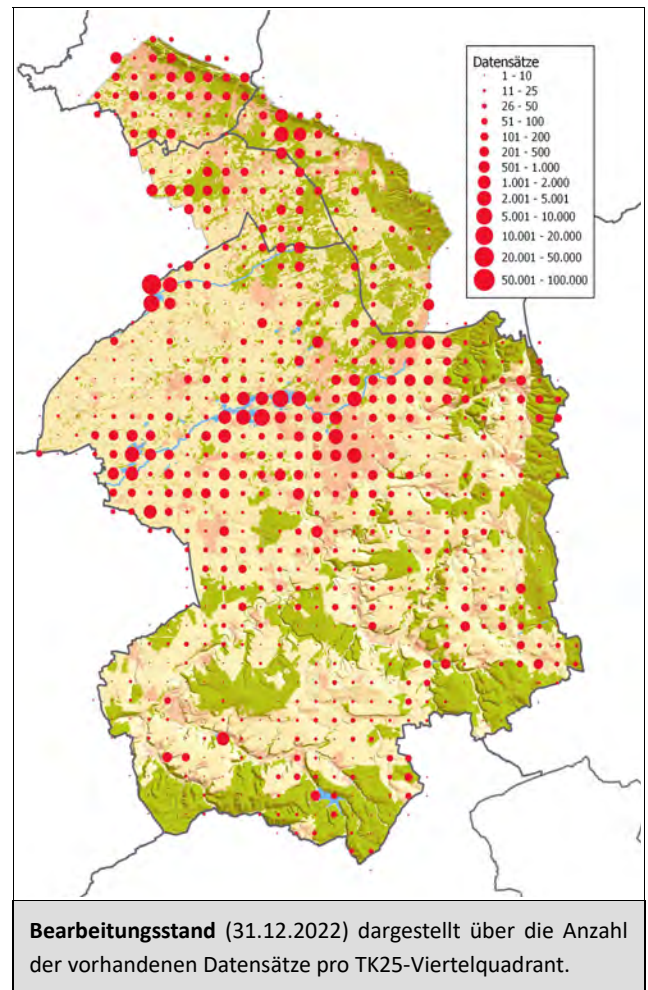

## Wie melde ich Beobachtungen?

Seit dem Januar 2015 besteht die Möglichkeit, Vogelbeobachtungen über ein Meldeformular mit Kartendienst auf der Internetseite der OAG einzureichen. Alle Informationen dazu unter [www.bs-paderborn-senne.de/ornithologische-ag.html](http://www.bs-paderborn-senne.de/ornithologische-ag.html). Zu einer vollständigen Meldung gehören mindestens folgende Angaben:

- Art (deutscher oder wissenschaftlicher Artname)
- Anzahl (genaue Angabe oder Schätzung bei Schwärmen)
- Datum
- Fundort
- Beobachter/Melder

Von Interesse sind auch Angaben zu Geschlecht und Alter, zum Status (Brutvogel, Nahrungsgast, Durchzügler), zur Bestandsentwicklung (z.B. im Vergleich zum Vorjahr) oder zu interessanten Verhaltensweisen. Gerne stellen wir auch zur Meldung gehörende Bilder (oder Bildserien) ausreichender Qualität mit ein. Selbstverständlich bleiben alle Bildrechte bei den Autoren.



## Gesammelte Meldungen

(ausschließlich über [www.ornitho.de](http://www.ornitho.de) gemeldete Beobachtungen sind mit \* gekennzeichnet)

### 01520 Höckerschwan (*Cygnus olor*) (Bn/10)

- 2022 **Hochwasserrückhaltebecken (PB 1801) bei Kedinghausen (PB):** 13.03. - 1 M, 1 W (Nestbau) - (BS) / 18.04. - 1 M, 1 W (Ein Schwan soll nach Angaben von Anglern von Anglern tot am Ufer gefunden worden sein. Möglicherweise der JV, der bisher das Paar noch begleitete.) - (BS) / 17.09. - 10 JV, 2 Ex. - (BS) / 29.09. - 12 Ex. - (G. & W. Dziergwa)\* / 15.10. - 1 M, 1 W, 10 JV - (BS) / 12.11. - 1 M, 1 W, 10 JV - (BS) / 09.12. - 11 Ex. (9x 1. KJ / dj.) - (H. Härtel)\*
- 2022 **NSG Steinhorster Becken bei Steinhorst (PB):**  
 20.04. - x1 Ex. (br.) - (J. Clausen)\* / 20.06. - 1 M, 1 W, 3 JV - (REK) / 21.06. - 5 Ex. (2x adulte / 3x Pulli / nicht-flügge) - (AGA)\* / 25.06. - 3 JV, 2 Ex. (schw.) - (REK) / 02.08. - 3 JV, 2 Ex. (schw.) - (REK) / 07.08. - 6 Ex. (3x adulte / 2x 2. KJ / vorjährige / 1x 1. KJ / dj.) - (AJ & WH)\* / 07.09. - 5 Ex. (2x adulte / 3x 1. KJ / dj.) - (AGA)\*
- 28.02.2022 Breiter Weg, 33129 Delbrück (PB) - 26 Ex. - (R. Riepenhausen)
- 05.03.2022 NSG Gunnewiesen bei Bentfeld (PB) - >=16 Ex. (zwei vorbeifliegend, später insgesamt mind. 16 nördlich des NSG r.) - (STS)
- 13.03.2022 NSG Gunnewiesen bei Bentfeld (PB) - 24 Ex. - (MB)
- 13.03.2022 NSG Sültsoid bei Salzkotten (PB) - 1 M, 1 JV (1x vorjährig, M vom Brutpaar) - (B. Surberg, H. Priebe)
- 14.03.2022 Zur Alten Kapelle, 33129 Delbrück (PB) - 1 JV, 11 Ex. (r.) - (REK)
- 28.03.2022 Lippeaue südlich Anreppen, Delbrück (PB) - 18 Ex. - (DA)\*
- 30.03.2022 Lippeaue südlich Anreppen, Delbrück (PB) - 18 Ex. - (RK)\*
- 02.04.2022 Mantinghausen, Salzkotten (PB) - 19 Ex. (3x 1. KJ / dj.) - (C. H. Loske)\*
- 15.04.2022 Mantinghausen, Salzkotten (PB) - 16 Ex. (ngs.) (an diesem Ort schon seit längerer Zeit ein Gruppe Höckerschwäne, die dort ruhen und Nahrung aufnehmen.) - (GL)\*
- 16.04.2022 Fischeiche Paderborn (PB 1028), Paderborn (PB) - 3 Ex. (br.) - (J. Wokittel)\*
- 17.04.2022 NSG Sültsoid bei Salzkotten (PB) - 1 M, 1 W (Paar, brüten wahrsch. wieder in der Kurve) - (B. Surberg, H. Priebe)
- 13.05.2022 Fischeiche Paderborn (PB 1028), Paderborn (PB) - 2 Ex. (Nest) - (T. Helling)\*
- 13.05.2022 Padersee (PB 0902), Paderborn (PB) - 1 Ex. - (T. Helling)\*
- 18.05.2022 Dubelohstraße, 33102 Paderborn (PB) - 1 M, 1 W, 7 JV - (Th. Benkel)
- 08.07.2022 Boker Heide See (Ost) (PB 2022), Delbrück (PB) - 5 Ex. (3x Pulli / nicht-flügge / 1x M / 1x W) - (GL)\*



Portrait Höckerschwan  
(Foto: S. Schmidt)

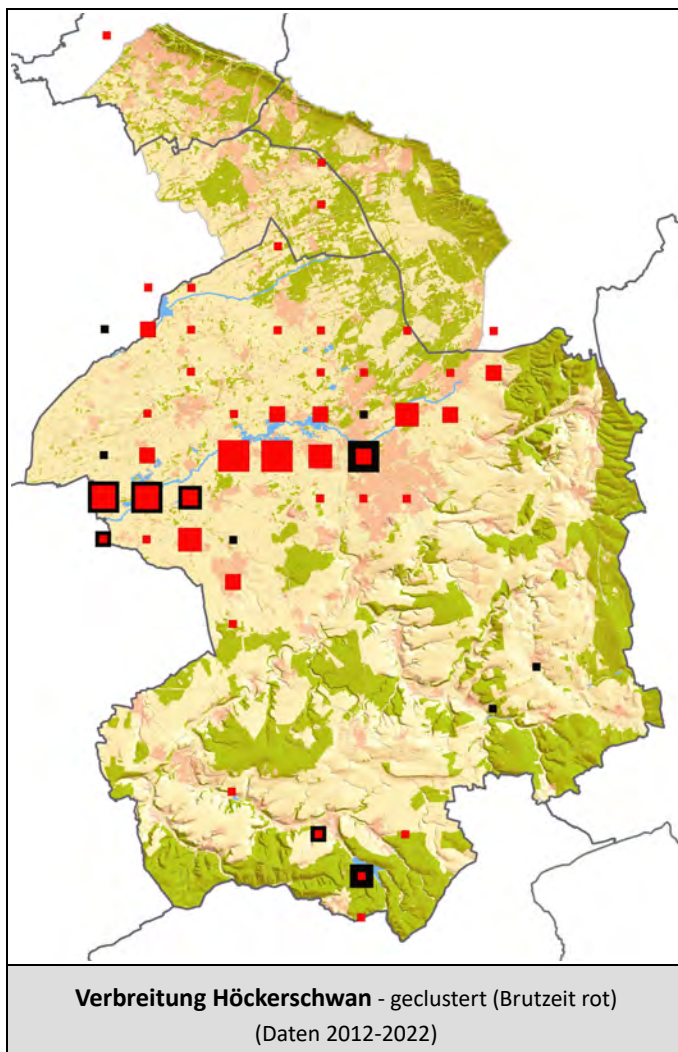



- 23.07.2022 Haverkampsee, Schlangen (LIP) - 43 Ex. (2x adulte / 41x immature) - (F. Morgenstern)\*
- 11.08.2022 Lippesee (PB 1009), Paderborn (PB) - 4 Ex. (2x adulte / 2x 1. KJ / dj.) - (AGA)\*
- 21.08.2022 Paderborn Zentrum, Paderborn (PB) - 4 Ex. (2x adulte / 2x immature) - (M. Schmidt)\*
- 19.09.2022 Nettelnbrecker See (PB 1017B) bei Sande (PB) - 5 JV, 6 Ex. - (CV)
- 15.10.2022 Tallesee - West (PB 1013) in Paderborn bei Mastbruch (PB) - 13 Ex. (adult) (davon 3 immature) - (A. Kronshage)
- 12.11.2022 Lippesee (PB 1009) in Sande (PB) - 6 Ex. (eine Schwan mit Verletzung/Missbildung am Schnabel, habe ich bei älterem Foto aus Mai 2022 (ebenfalls Lippesee) zunächst übersehen) - (M. Berensmeier, H. G. Festl, HS, W. Schiermeyer, STS)
- 13.11.2022 Tallesee - West (PB 1013) in Paderborn bei Mastbruch (PB) - 16 Ex. (davon 5 immatur) - (A. Kronshage)
- 17.12.2022 Lippesee (PB 1009) in Sande (PB) - 14 Ex. (nur einige Uferbereiche leicht zugefroren) - (H. G. Festl, HS, STS)
- 18.12.2022 Tallesee - West (PB 1013) in Paderborn bei Mastbruch (PB) - 10 Ex. (7 adulte, 3 immature) (See ist fast vollständig eisbedeckt, nur ein sehr kleiner Bereich vor der Bucht im Osten ist eisfrei) - (A. Kronshage)
- 20.12.2022 Mantinghausen, Salzkotten (PB) - 22 Ex. - (C. H. Loske)\*
- 23.12.2022 Mantinghausen, Salzkotten (PB) - 28 Ex. - (C. H. Loske)\*



Rothalsgans mit Züchtering  
(Foto: U. Kramer)

## 01540 Singschwan (*Cygnus cygnus*) (A)

- 07.04.2022 NSG Erdgarten-Lauerwiesen bei Hövelhof (PB) - 1 Ex. (r.) - (N. Langer)
- 11.04.2022 Sennelager Güsenhofsee, Paderborn (PB) - 1 Ex. - (J. Wokittel)\*

## 01690 Rothalsgans (*Branta ruficollis*) (A)

- 2022 **NSG Steinhorster Becken bei Steinhorst (PB):** 22.01. - 1 Ex. (Gefangenschaftsflüchtling?) - (MBO)\* / 23.01. - 1 M (scheinbar nicht Flugfähig, Gefangenschaftsflüchtling!?) - (HGW) / 23.01. - 1 Ex. (Beobachter: Uwe Römer) - (L. Zorn)\* / 23.01. - (ngs.) (blauer Ring) - (REK) / 23.01. - 1 Ex. (beringt, aller Wahrscheinlichkeit nach Gefangenschaftsflüchtling) - (J. Thierfeldt)\* / 23.01. - 1 Ex. - (RK)\* / 23.01. - 1 Ex. - (Ch. & A. Störmer)\* / 23.01. - 1 M - (MB) / 24.01. - 1 Ex. (ngs.) (seit dem 22.01.) - (U. Brocks) / 25.01. - 1 M (ngs.) (mit blauem Ring) - (U. Kramer) / 25.01. - 1 Ex. (schw.) - (REK)

## 01660 Kanadagans (*Branta canadensis*) (C/100)

- 2022 **NSG Steinhorster Becken bei Steinhorst (PB):** 06.01. - ~100 Ex. (r.) - (HGW) / 22.01. - ~150 Ex. - (MBO)\* / 23.01. - ~110 Ex. - (DA)\* / 02.02. - 150 Ex. (ngs.) (an zahlreichen Stellen im Steinhorster Becken größere Trupps, insgesamt mindestens 150 Ex.) - (U. Brocks) / 12.02. - 181 Ex. - (RK) / 06.03. - ~120 Ex. - (K. Schaub)\* / 12.03. - 114 Ex. - (RK) / 18.03. - 1 Ex. (teilleuzistisch) - (REK) / 16.04. - 119 Ex. - (RK) / 14.05. - 1 Ex. (teilleuzistisch) - (REK) / 06.10. - 1 Ex. (teilleuzistisch, zwischen den anderen Kanadagänsen) - (REK) / 27.12. - >180 Ex. (darunter 3 fehlfarbene Tiere mit unüblichen weißen Partien an Kopf u. Hals) - (FA)\* / 28.12. - ~130 Ex. - (K. Koffijberg)\* / 30.12. - =75 Ex. (schw.) (darunter die bekannten 4 Gänse mit Gefiederfehlstellung) - (HGW)



Brütende Kanadagans (Foto: R. Lauenstein)

- 05.01.2022 In den Marken, 33397 Rietberg (GT) - 175 Ex. - (R. Schlepphorst)
- 16.04.2022 Aabachtalsperre bei Bad Wünnenberg (PB) - (eine am Kopf leuzistisch) - (STS)
- 26.04.2022 Haverkampsee bei Schlangen (LIP) - 2 Ex. (werden ständig von einer Graugans begleitet, in der Konstellation schon vor drei Wochen hier) - (CV)



Teilleuzistische Kanadagans (Foto: R. Kratz)

## Hybrid Kanadagans x Graugans (*Branta canadensis* x *Anser anser*) (A)

- 2022 **NSG Steinhorster Becken bei Steinhorst (PB):** 23.01. - 1 Ex. - (DA)\* / 02.02. - 1 Ex. (ngs.) (zusammen mit einer Graugans) - (U. Brocks) / 23.02. - 1 Ex. (Hybrid Graugans) - (A. Welzel)\* / 25.03. - 3 Ex. - (DA)\* / 03.04. - 1 Ex. (ngs.) - (HGW) / 15.04. - >1 Ex. (1 oder 2 Tiere mit fleckig weißem Kopf) - (FA)\* / 07.05. - 1 Ex. - (STS) / 02.09. - 2 Ex. (ngs.) - (J. Hadasch)\* / 29.12. - >4 Ex. - (J. Brüggeshemke)\*
- 16.01.2022 Abtragungsgewässer (PB 2025) bei Boke (PB) - 1 Ex. (ngs.) - (MO)
- 12.02.2022 Boker Heide See (West) (NSG) (PB 2024) bei Boke (PB) - 1 Ex. - (CV)
- 23.02.2022 Boker Heide See (West) (NSG) (PB 2024) bei Boke (PB) - 1 Ex. (schw.) - (U. Brocks)
- 15.03.2022 Abtragungsgewässer (PB 2025) bei Boke (PB) - 1 Ex. - (MO)
- 27.03.2022 Lippesee (PB 1009), Paderborn (PB) - 1 Ex. - (DA)\*
- 15.04.2022 Lippesee (PB 1009), Paderborn (PB) - 1 Ex. - (DA)\*
- 17.04.2022 Renaturierte Lippe unterhalb Lippesee, Paderborn (PB) - 1 Ex. - (FA)\*
- 19.04.2022 Abtragung Leiwesmeier / West (PB 2020) bei Boke (PB) - 2 Ex. - (MO)
- 18.09.2022 Boker Heide See (West) (NSG) (PB 2024) bei Boke (PB) - 1 Ex. - (MO)
- 31.12.2022 Rabbruch Nordwest, Salzkotten (PB) - 1 Ex. (r.) (zusammen mit 54 Kanadagänsen) - (GL)\*

## 01670 Weißwangengans (*Branta leucopsis*) (A)

- 2022 **NSG Steinhorster Becken bei Steinhorst (PB):** 15.01. - 1 Ex. - (T. Helling)\* / 15.01. - 1 Ex. - (RK) / 31.01. - 1 Ex. (ngs.) (zwischen etwa 200-250 Blässgänse) - (REK) / 29.04. - 2 Ex. - (RK)\* / 29.04. - 2 Ex. (ngs.) - (REK) / 25.05. - 3 Ex. (schw.) - (REK) / 07.08. - 2 Ex. - (AJ & WH)\* / 15.08. - 1 Ex. - (LI)\* / 19.08. - 1 Ex. (ngs.) - (MP) / 29.09. - 1 Ex. - (LI)\* / 06.10. - 1 Ex. (schw.) - (REK) / 12.10. - 1 Ex. (ngs.) (auf abgeernteten Feld neben dem Becken zwischen zahlreichen Grau-, Bläss- und Nilgänsen) - (U. Brocks) / 15.10. - 1 Ex. - (RK) / 16.10. - 1 Ex. - (D. Buschkamp)\* / 16.10. - 1 Ex. (schw.) - (HGW) / 17.10. - 1 Ex. - (J. & M. Pfenningsschmidt)\* / 02.11. - 2 Ex. (r.) - (REK) / 12.11. - 2 Ex. - (J. Dülberg)\* / 12.11. - 1 Ex. (r.) - (J. Hadasch)\* / 12.11. - 2 Ex. - (MBO)\* / 12.11. - 1 Ex. - (G. Birnbaum)\* / 17.11. - 2 Ex. (ngs.) (zwischen den Graugänsen und Blässgänsen) - (REK) / 19.11. - 1 Ex. - (J. & M. Pfenningsschmidt)\* / 25.11. - 2 Ex. (ngs.) - (J. Hadasch)\* / 26.11. - 2 Ex. - (T. M. Rapp)\* / 27.12. - 2 Ex. - (FA)\* / 29.12. - 4 Ex. - (J. Brüggeshemke)\* / 30.12. - 2 Ex. (ngs.) - (HGW) / 31.12. - 2 Ex. - (AJ & WH)\*
- 2022 **Renaturierte Lippe unterhalb Lippesee bei Sande (PB):** 25.03. - 1 Ex. - (DA)\* / 25.03. - 1 Ex. - (MB) / 28.03. - 1 Ex. - (DA)\* / 28.03. - 2 Ex. - (MB) / 03.04. - 1 Ex. (ngs.) - (STS) / 17.04. - 1 Ex. - (FA)\* / 05.05. - 1 Ex. - (MB) / 12.06. - 2 Ex. - (M. Braun)\*
- 06.03.2022 Lippesee (PB 1009) in Sande (PB) - 1 Ex. (fliegend) - (STS)
- 29.04.2022 Güsenhofsee (PB 1002), Paderborn (PB) - 1 Ex. - (J. Wokittel)\*
- 19.09.2022 Heddinghauser See (PB 1008/2008) bei Sande (PB) - 1 Ex. - (CV)
- 16.10.2022 Brockhofsee bei Elsen (PB) - 2 Ex. - (R. Riepenhausen)



Weißwangengans (Foto: S. Schmidt)



- 05.11.2022 Mühlensee (PB 1021B), Paderborn (PB) - 1 Ex. (ü.) - (DA)\*  
 07.12.2022 Heddinghauser See (PB 1008/2008), Paderborn (PB) - 2 Ex. - (SB)\*  
 27.12.2022 Abtragungsgewässer südlich Klärwerk Sande, Paderborn (PB) - 2 Ex. (ü.) - (J. Dülberg)\*

## 01620 Streifengans (*Anser indicus*) (A)

- 2022 **NSG Steinhorster Becken bei Steinhorst (PB):** 11.06. - 1 Ex. (ngs.) (mit blauem Ring) - (REK) / 29.07. - 1 Ex. - (REK) / 02.08. - 1 Ex. (ngs.) - (REK) / 07.08. - 1 Ex. - (AJ & WH)\* / 07.08. - 1 Ex. (schw.) - (REK) / 09.08. - 1 Ex. (ngs.) - (REK) / 11.08. - 1 Ex. - (LI)\* / 15.08. - 1 Ex. - (LI)\* / 19.08. - 1 Ex. - (RK)\* / 19.08. - 1 Ex. (r.) - (MP) / 24.08. - 1 Ex. - (LI)\* / 24.08. - 1 Ex. - (LI)\* / 29.08. - (schw.) - (REK) / 31.08. - 1 Ex. - (LI)\* / 04.09. - 1 Ex. - (AJ & WH)\* / 04.09. - 1 Ex. - (M. Gruber)\* / 04.09. - 1 Ex. - (M. Gruber)\* / 04.09. - 1 Ex. - (C. H. Loske)\* / 06.09. - 1 Ex. - (LI)\* / 07.09. - 1 Ex. - (AGA)\* / 08.09. - 1 Ex. - (RK)\* / 11.09. - 1 Ex. - (MBO)\* / 13.09. - 1 Ex. (r.) - (J. Hadasch)\* / 15.09. - 1 Ex. - (LI)\* / 15.09. - 1 Ex. - (G. & W. Dziergwa)\* / 15.09. - 1 Ex. - (LI)\* / 17.09. - 1 Ex. - (RK) / 20.09. - 1 Ex. (r.) - (J. Hadasch)\* / 22.09. - 1 Ex. - (LI)\* / 08.10. - 1 Ex. - (MF)\* / 10.10. - 1 Ex. (ngs.) (beringt) - (U. Brocks) / 29.12. - 1 Ex. - (J. Brüggeshemke)\* / 29.12. - 1 Ex. (ngs.) - (REK)
- 13.06.2022 Heddinghauser Str., 33129 Delbrück (PB) - 1 Ex. (ngs.) (zusammen mit ca. 65 Grau- und Kanadagänsen auf einer Kuhweide zwischen Heddinghauser See und Straße) - (R. Riepenhausen)
- 27.07.2022 Heddinghauser Str., 33129 Delbrück (PB) - 1 Ex. (ngs.) (zusammen mit ca. 180 Graugänsen) - (R. Riepenhausen)

## 01574 Tundrasaatgans (*Anser serrirostris*) (A)

- 02.01.2022 Thüler Feld, Salzkotten (PB) - 19 Ex. - (DA)\*  
 15.01.2022 NSG Steinhorster Becken Nord, Delbrück (PB) - 1 Ex. - (T. Helling)\*  
 15.01.2022 NSG Steinhorster Becken Nord, Delbrück (PB) - 1 Ex. - (RK)\*  
 13.02.2022 NSG Gunnewiesen bei Bentfeld (PB) - 52 Ex. - (CV)  
 19.11.2022 Wistinghauser Senne Mitte, Oerlinghausen (LIP) - 8 Ex. (südöstlich ziehend) - (MOT)\*  
 28.12.2022 Emsaue südlich Steinhorster Becken, Delbrück (PB) - 1 Ex. - (K. Koffijberg)\*



Tundrasaatgänse in den Gunnewiesen (Foto: Ch. Venne)

## Saatgans unbestimmt (*Anser fabalis / serrirostris*) (A)

- 01.01.2022 NSG Rabbruch, Salzkotten (PB) - >10 Ex. - (H. Priebe)\*  
 02.01.2022 NSG Rabbruch, Salzkotten (PB) - 21 Ex. - (GL)\*  
 16.01.2022 NSG Boker Heide, Delbrück (PB) - 9 Ex. - (G. Krause)\*  
 16.01.2022 Boker Heide See (West) (NSG) (PB 2024) bei Boke (PB) - 11 Ex. - (M. Oriwall)  
 16.11.2022 NSG Steinhorster Becken bei Steinhorst (PB) - 3 Ex. - (R. Riepenhausen)



Kurzchnabelgans bei Verl (Foto: R. Kleinhagenbrock)

## 01580 Kurzchnabelgans (*Anser brachyrhynchus*) (A)

- 26.02.2022 Im Bruch, 33415 Verl (GT) - 1 Ex. (zusammen mit ca. 30 Graugänsen.) - (RK)

**01590 Blässgans (*Anser albifrons*) (A)**

- 2022 **NSG Steinhorster Becken bei Steinhorst (PB):** 15.01. - 1 Ex. - (RK) / 22.01. - 18 Ex. - (MBO)\* / 23.01. - >200 Ex. (am Schlaf-/Sammelplatz) - (DA)\* / 12.02. - 3 Ex. - (RK) / 04.03. - 4 Ex. - (Th. Störmann)\* / 06.03. - ~35 Ex. - (K. Schaub)\* / 07.03. - ~100 Ex. (davon 1 farbbringt mit grünem Halsring) - (MBO)\* / 10.03. - >80 Ex. - (RK)\* / 10.03. - 254 Ex. - (GL)\* / 12.03. - 352 Ex. - (RK) / 12.03. - x1 Ex. - (AJ & WH)\* / 18.03. - ~220 Ex. - (DA)\* / 18.03. - >30 Ex. - (G. & W. Dziergwa)\* / 22.03. - ~50 Ex. - (AGA)\* / 25.03. - 9 Ex. - (DA)\* / 25.03. - 6 Ex. - (MP) / 11.04. - 1 Ex. (r.) - (REK) / 12.04. - 1 Ex. - (AGA)\* / 15.04. - 1 Ex. - (MBO)\* / 16.04. - 1 Ex. - (RK) / 16.04. - 1 Ex. (ngs.) - (REK) / 27.04. - 1 Ex. (schw.) - (REK) / 28.04. - 1 Ex. - (RK)\* / 28.04. - 1 Ex. (ngs.) - (REK) / 05.10. - 20 Ex. (Schwarm aus nördlicher Richtung einfliegend) - (GL)\* / 07.10. - 15 Ex. (schw.) - (REK) / 07.10. - >30 Ex. - (RK)\* / 08.10. - >15 Ex. - (MF)\* / 09.10. - =50 Ex. (r.) - (HGW) / 11.10. - ~30 Ex. (in mehreren Trupps einfliegend) - (GL)\* / 12.10. - ~90 Ex. (ngs.) - (U. Brocks) / 13.10. - x1 Ex. - (RK)\* / 15.10. - 172 Ex. - (RK) / 16.10. - ~80 Ex. - (HGW) / 17.10. - (schw.) (mit Halsring in Schwarz mit weissen Zahlen) - (REK) / 17.10. - x1 Ex. - (J. & M. Pfenningsschmidt)\* / 19.10. - (ngs.) (die Blässgans vom 17. hat auch noch einen Beinring) - (REK) / 22.10. - >370 Ex. (ngs.) (einer mit mintfarbendem Halsring) - (J. Hadasch)\* / 22.10. - x1 Ex. - (A. Haus)\* / 25.10. - ~100 Ex. - (HGW) / 27.10. - x1 Ex. - (LI)\* / 28.10. - >90 Ex. - (MF)\* / 29.10. - ~200 Ex. - (MBO)\* / 30.10. - >80 Ex. (r.) - (GL)\* / 30.10. - >90 Ex. - (Ch. & M. Stolz)\* / 03.11. - 137 Ex. - (AGA)\* / 03.11. - 2 JV (ngs.) - (REK) / 04.11. - x1 Ex. - (RK)\* / 09.11. - x1 Ex. - (RK)\* / 12.11. - >200 Ex. (ngs.) (von Ost einfliegend, zum Teil im Gebiet landend, etwa 80 auf Feld westlich landend, dabei ein Ex. mit hellgrünem Halsring) - (J. Hadasch)\* / 12.11. - 144 Ex. - (RK) / 14.11. - ~30 Ex. (r.) - (U. Brocks) / 16.11. - (r.) (schwarzen Halsring A4L und Fußring) - (REK) / 16.11. - >18 Ex. - (G. Klages)\* / 17.11. - 150 Ex. (ngs.) (eine wieder dabei mit Halsband und Fußring) - (REK) / 20.11. - 1 Ex. (ngs.) (zwischen sehr vielen Graugänsen und Blässgänsen mit grünen Halsband N03) - (REK) / 26.11. - ~100 Ex. - (T. M. Rapp)\* / 26.11. - >110 Ex. - (M. Schmidt)\* / 26.11. - ~300 Ex. - (F. Wichmann)\* / 26.11. - ~200 Ex. - (T. M. Rapp)\* / 03.12. - 1 Ex. - (DA)\* / 04.12. - ~150 Ex. - (J. & M. Pfenningsschmidt)\* / 09.12. - ~150 Ex. (fliegend) - (C. & U. Hönig) / 17.12. - 29 Ex. (Wasserflächen gefroren, bis auf die Gänse alle Arten an oder auf der Ems) - (RK) / 24.12. - 150 Ex. (ngs.) - (REK) / 27.12. - >200 Ex. (fliegen um 12:45 als Schwarm auf die Gewässer und umliegende Äcker ein) - (FA)\* / 27.12. - >120 Ex. - (M. Schmidt)\* / 29.12. - x1 Ex. - (J. Brüggeshemke)\* / 29.12. - (ngs.) (es waren sehr viele da, nur eine mit Halsband N03) - (REK) / 29.12. - 1000 Ex. - (R. Schlepphorst) / 30.12. - ~15 Ex. - (HGW) / 31.12. - >250 Ex. - (AJ & WH)\* / 31.12. - 200 Ex. (ngs.) (eine unter vielen mit Halsband) - (REK)
- 01.01.2022 Thüler Feld Süd, Salzkotten (PB) - ~40 Ex. (ü.) - (RK)\*
- 01.01.2022 NSG Rabbruch, Salzkotten (PB) - >8 Ex. - (H. Priebe)\*
- 02.01.2022 NSG Rabbruch, Salzkotten (PB) - 13 Ex. - (GL)\*
- 02.01.2022 NSG Boker Heide, Delbrück (PB) - 2 Ex. - (C. H. Loske)\*
- 04.01.2022 Rabbruch / Saller Feld, Salzkotten (PB) - (G. Krause)\*
- 04.01.2022 Rabbruch (Teil des NSG Rabbruch und Osternheuland) bei Verne (PB) - 65 Ex. - (R. Schlepphorst)
- 05.01.2022 In den Marken, 33397 Rietberg (GT) - 750 Ex. - (R. Schlepphorst)
- 14.01.2022 Kleinenberg, Lichtenau (PB) - (Richtung Nordost fliegend und rufend) - (P. Müller-Reich)\*
- 15.01.2022 Renaturierte Lippe unterhalb Lippesee bei Sande (PB) - >=1 Ex. (fliegend) - (STS)
- 16.01.2022 NSG Boker Heide, Delbrück (PB) - (G. Krause)\*
- 16.01.2022 Abgrabungsgewässer (PB 2025) bei Boke (PB) - 26 Ex. - (MO)
- 16.01.2022 Boker Heide See (West) (NSG) (PB 2024) bei Boke (PB) - 36 Ex. - (MO)
- 19.01.2022 Wrachtruper Lohden, Bielefeld (BI) - (ziehend) - (SB)\*
- 23.01.2022 Boker Heide, Delbrück (PB) - 215 Ex. - (GL)\*
- 23.01.2022 Rabbruch / Saller Feld, Salzkotten (PB) - 8 Ex. - (GL)\*
- 07.02.2022 Rabbruch / Saller Feld, Salzkotten (PB) - >40 Ex. - (G. Krause)\*
- 12.02.2022 Wistinghauser Senne West, Oerlinghausen (LIP) - (rufend) - (M. Falkenberg)\*



Blässgänse in den Gunnewiesen (Foto: Ch. Venne)

- 13.02.2022 Hochwasserrückhaltebecken Kedinghausen (PB 1801), Büren (PB) - >29 Ex. (r.) - (J. Clausen)\*
- 13.02.2022 NSG Gunnewiesen bei Bentfeld (PB) - ~115 Ex. - (CV)
- 13.02.2022 Boker Heide See (West) (NSG) (PB 2024) bei Boke (PB) - 1 Ex. (zwischen den Graugänsen) - (MO)
- 13.02.2022 Nettelbrecker See (PB 1017B) bei Sande (PB) - 43 Ex. - (CV)
- 13.02.2022 Hochwasserrückhaltebecken (PB 1801) bei Kedinghausen (PB) - 16 Ex. - (BS)
- 16.02.2022 Rabbruch Nordwest, Salzkotten (PB) - 41 Ex. - (GL)\*
- 21.02.2022 NSG Rabbruch, Salzkotten (PB) - ~40 Ex. - (GL)\*
- 21.02.2022 Hudeweg, 33129 Delbrück (PB) - 5 Ex. (ngs.) (zusammen mit Graugänsen) - (G. Schöllmann)
- 23.02.2022 NSG Rabbruch, Salzkotten (PB) - 42 Ex. - (GL)\*
- 03.03.2022 Rabbruch / Saller Feld, Salzkotten (PB) - >2 Ex. (ngs.) (zusammen in Gruppe mit Graugänsen) - (A. Schumacher)\*
- 04.03.2022 Rabbruch Nordwest, Salzkotten (PB) - 2 Ex. - (GL)\*
- 04.03.2022 Heddinghauser Str., 33129 Delbrück (PB) - 35 Ex. (r.) - (CF, J. Klaren)
- 12.03.2022 Brockschmidtsee in Stukenbrock (GT) - 11 Ex. - (J. Butterweck)
- 26.03.2022 Lippesee (PB 1009), Paderborn (PB) - 1 Ex. - (DA)\*
- 17.04.2022 Lippesee (PB 1009), Paderborn (PB) - 1 Ex. - (DA)\*
- 18.04.2022 Lippesee Nordost, Paderborn (PB) - 1 Ex. (ü.) - (FA)\*
- 16.10.2022 Kieswerk Siemensmeyer (PB 2031A) südwestlich Boke (PB) - 55 Ex. - (WD)
- 17.10.2022 Mühlensee (PB 1021B) bei Sande (PB) - 17 Ex. - (CV)
- 20.10.2022 Wistinghauser Senne südöstlich Oerlinghausen (LIP) - ~30 Ex. (südwestlich ziehend) (dz SW.) - (SB)\*
- 22.10.2022 NSG Steinhorster Becken, Delbrück (PB) - >370 Ex. (ngs.) (einer mit mintfarbendem Halsring) - (J. Hadasch)\*
- 31.10.2022 Wistinghauser Senne Mitte, Oerlinghausen (LIP) - >30 Ex. (westlich ziehend) - (Ch. & M. Stolz)\*
- 01.11.2022 NSG Rabbruch, Salzkotten (PB) - 9 Ex. - (GL)\*
- 05.11.2022 Leiwesdamm, 33129 Delbrück (PB) - ~50 Ex. (südlich ziehend) - (G. Schöllmann)
- 06.11.2022 Rabbruch Nordwest, Salzkotten (PB) - ~150 Ex. (r.) - (GL)\*
- 17.12.2022 Frankesee (PB 2014) bei Bentfeld (PB) - 40 Ex. (ü.) - (K. Riekschnitz, R. Lauenstein)
- 18.12.2022 Boker Heide See (West) (NSG) (PB 2024) bei Boke (PB) - 1 Ex. (zwischen den Graugänsen) - (MO)
- 28.12.2022 Emsaue südlich Steinhorster Becken, Delbrück (PB) - 810 Ex. - (K. Koffijberg)\*

## 01610 Graugans (*Anser anser*) (C/250)

- 2022 **NSG Steinhorster Becken bei Steinhorst (PB):** 15.01. - 272 Ex. - (RK) / 15.01. - >=320 Ex. (r.) - (STS) / 23.01. - ~280 Ex. - (DA)\* / 12.02. - 276 Ex. - (RK) / 15.04. - ~250 Ex. (mindestens 6 Familien mit Pulli) - (MBO)\* / 11.08. - 450 Ex. - (LI)\* / 12.08. - >450 Ex. (r.) - (J. Hadasch)\* / 15.08. - 570 Ex. - (LI)\* / 19.08. - >500 Ex. - (J. Hadasch)\* / 24.08. - 535 Ex. - (LI)\* / 31.08. - 270 Ex. - (LI)\* / 02.09. - >350 Ex. (ngs.) - (J. Hadasch)\* / 04.09. - ~400 Ex. - (AJ & WH)\* / 04.09. - >600 Ex. - (C. H. Loske)\* / 13.09. - >300 Ex. (r.) - (J. Hadasch)\* / 15.09. - 930 Ex. - (LI)\* / 15.09. - 1 Ex. (Totfund) - (G. & W. Dziergwa)\* / 15.09. - 330 Ex. - (LI)\* / 17.09. - 652 Ex. - (RK) / 18.09. - >300 Ex. - (FA)\* / 20.09. - >420 Ex. (ngs.) - (J. Hadasch)\* / 22.09. - 500 Ex. - (LI)\* / 24.09. - ~550 Ex. - (J. Hadasch)\* / 24.09. - ~550 Ex. (r.) - (G. Birnbaum)\* / 26.09. - (hunderte) - (M. Benteler)\* / 29.09. - 339 Ex. - (LI)\* / 15.10. - 639 Ex. - (RK) / 22.10. - ~400 Ex. (ngs.) - (J. Hadasch)\* / 12.11. - >300 Ex. - (G. Birnbaum)\* / 12.11. - >300 Ex. (r.) - (J. Hadasch)\* / 12.11. - ~300 Ex. - (J. Dülberg)\* / 12.11. - 345 Ex. - (RK)
- 06.01.2022 Pickfurth, 33129 Delbrück (PB) - ~250 Ex. (schw.) (und r.) - (C. & U. Hönig)
- 15.01.2022 Nesthauser Grundsee (PB 1011) bei Sande (PB) - >=320 Ex. (r.) - (STS)



Graugänse im Landeanflug (Foto: K. Rösel)



- 24.01.2022 Westerwieher Str., 33397 Rietberg (GT) - 1 Ex. (mit hohem Weißanteil) - (REK)
- 18.09.2022 Boker Heide See (West) (NSG) (PB 2024) bei Boker (PB) - >150 Ex. (leider auffliegend (konnte nicht alle erfassen) und dann etwa 120 Richtung NSG Boker Heide abfliegend) - (MO)
- 16.10.2022 Kieswerk Siemensmeyer (PB 2031A) südwestlich Boker (PB) - ~290 Ex. - (WD)
- 16.10.2022 Brockhofsee bei Elsen (PB) - 345 Ex. - (R. Riepenhausen)
- 13.11.2022 Großer Bentfelder See (PB 2018), Delbrück (PB) - ~320 Ex. - (MOT)\*
- 18.12.2022 Boker Heide See (West) (NSG) (PB 2024) bei Boker (PB) - 253 Ex. - (MO)

**01700 Nilgans (*Alopochen aegyptiaca*) (C/50)**

- 16.01.2022 Aabachtalsperre bei Bad Wünnenberg (PB) - 93 Ex. (auffliegend) - (STS)
- 17.01.2022 Abtragungsgewässeransammlung (PB 2006, 2007, 2009) bei Lesterberg (PB) - 113 Ex. - (HG)
- 21.01.2022 Nördlich Königsberg/Kreuzung B480-L956, Bad Wünnenberg (PB) - 81 Ex. (r.) - (F.-J. Stein)\*
- 02.02.2022 Heddinghauser See (PB 1008/2008) bei Sande (PB) - ~95 Ex. - (CV)
- 06.03.2022 Enkhausen, Salzkotten (PB) - 73 Ex. (an Blänke) - (GL)\*
- 02.05.2022 Östlich Leste, Delbrück (PB) - 61 Ex. - (MBO)\*
- 19.09.2022 Heddinghauser See (PB 1008/2008) bei Sande (PB) - 66 Ex. - (CV)
- 15.10.2022 Rathsee (PB 2013) bei Bentfeld (PB) - >110 Ex. - (K. Riekschnitz, R. Lauenstein)
- 16.10.2022 Aabachtalsperre bei Bad Wünnenberg (PB) - 115 Ex. - (STS)
- 16.10.2022 Kieswerk Siemensmeyer (PB 2031A) südwestlich Boker (PB) - ~175 Ex. - (WD)
- 18.10.2022 NSG Steinhorster Becken bei Steinhorst (PB) - ~100 Ex. (ngs.) - (U. Brocks)
- 13.11.2022 Aabachtalsperre bei Bad Wünnenberg (PB) - 148 Ex. - (STS)
- 20.11.2022 L776, 33154 Salzkotten (PB) - ~150 Ex. (ngs.) - (HG)
- 21.12.2022 Östlich Leste, Delbrück (PB) - 61 Ex. (r.) - (DA)\*

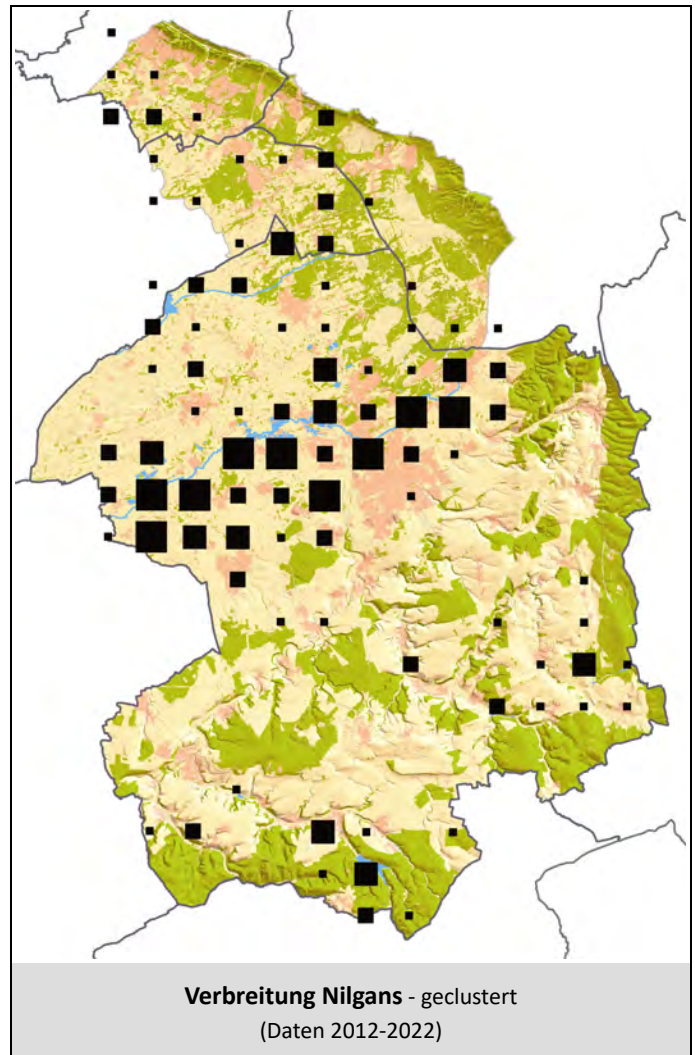

**01730 Brandgans (*Tadorna tadorna*) (A)**

- 2022 **NSG Steinhorster Becken bei Steinhorst (PB):** 22.02. - 1 Ex. - (J. & M. Pfenningsschmidt)\* / 22.02. - 1 Ex. - (RK)\* / 26.02. - 1 Ex. (schw.) - (REK) / 17.03. - 2 Ex. - (RK)\* / 18.03. - 2 Ex. (schw.) - (REK) / 19.03. - 2 Ex. - (MF)\* / 20.03. - 2 Ex. - (D. Buschkamp)\* / 21.03. - 1 Ex. - (K. Schaub)\* / 22.03. - 1 M, 1 W - (AGA)\* / 23.03. - 2 Ex. - (G. Klages)\* / 25.03. - 2 Ex. - (DA)\* / 28.03. - 2 Ex. - (RK)\* / 29.03. - 2 Ex. - (MF)\* / 08.04. - 1 M, 1 W (ngs.) - (U. Brocks) / 10.04. - 1 M, 1 W, 2 Ex. (r.) - (REK) / 10.04. - 2 Ex. - (AJ & WH)\* / 15.04. - 1 Ex. - (MBO)\* / 16.04. - 4 Ex. (r.) - (REK) / 16.04. - 6 Ex. (schw., Gruppe aus 4 Individuen)

plus 1 Paar) - (GL)\* / 16.04. - 6 Ex. - (RK) / 18.04. - 1 M, 1 W (ngs.) (M nahrungssuchend, W r.) - (U. Brocks) / 19.04. - 2 Ex. - (MF)\* / 19.04. - 2 Ex. (ngs.) - (REK) / 20.04. - 2 Ex. - (J. Clausen)\* / 21.04. - 2 Ex. - (MF)\* / 24.04. - 2 Ex. - (MF)\* / 27.04. - 2 Ex. (r.) - (GL)\* / 27.04. - 2 Ex. - (MF)\* / 29.04. - 2 Ex. - (D. Buschkamp)\* / 30.04. - 2 Ex. - (M. Benteler)\* / 02.05. - 2 Ex. - (MBO)\* / 04.05. - 2 Ex. - (MF)\* / 05.05. - 2 Ex. (schw.) - (REK) / 06.05. - 2 Ex. - (B. Sander)\* / 07.05. - 1 Ex. - (STS) / 07.05. - 2 Ex. - (G. Klages)\* / 07.05. - 1 Ex. - (M. Wiechert)\* / 08.05. - 2 Ex. - (AJ & WH)\* / 09.05. - 1 Ex. - (B. Schäfer)\* / 14.05. - 2 Ex. - (Ch. & M. Stolz)\* / 21.05. - 1 M, 1 W - (MF)\* / 23.05. - 1 M, 1 W - (AGA)\* / 30.05. - 2 Ex. - (MF)\* / 01.06. - 3 Ex. - (RK)\* / 04.06. - 2 Ex. - (MBO)\* / 05.06. - 4 Ex. (schw.) - (REK) / 17.06. - (r.) - (REK) / 19.06. - 10 Ex. (r.) - (REK) / 14.07. - 1 Ex. - (AGA)\* / 15.07. - 8 Ex. (r.) (auf Sandbank) - (GL)\* / 22.07. - 1 Ex. - (S. Schauerte)\* / 08.11. - 2 Ex. - (K. Knoth)\*

2022 **Renaturierte Lippe unterhalb Lippesees, Paderborn (PB):**

03.05. - 2 Ex. - (AG)\* / 03.05. - 1 M, 1 W - (MB) / 05.05. - 1 M, 1 Ex. - (MB) / 07.05. - 2 Ex. (r.) - (STS) / 13.05. - 2 Ex. - (MB) / 28.05. - 1 M, 1 W (ngs.) - (R. Riepenhausen) / 30.05. - 2 Ex. - (MB) / 06.06. - 2 Ex. - (AG)\* / 08.07. - 1 Ex. - (R. Riepenhausen)

15.01.2022 Lippesees (PB 1009) in Sande (PB) - 1 Ex. (ü.) - (STS)

**01710 Rostgans (*Tadorna ferruginea*) (Bn/10)**

2022 **NSG Steinhorster Becken bei Steinhorst (PB):** 22.01. - 16 Ex. - (MBO)\* / 23.01. - 51 Ex. (am Schlaf-/Sammelplatz) - (DA)\* / 23.02. - 11 Ex. (r.) - (REK) / 08.05. - 13 Ex. (4x adulte / 9x Pulli / nicht-flügge) - (AJ & WH)\* / 12.05. - 2 Ex. (ngs.) (mit Jungen) - (REK) / 14.05. - 9 Ex. (2x adulte / 7x Pulli / nicht-flügge) - (Ch. & M. Stolz)\* / 18.05. - 8 Ex. (schw.) (Rostgans mit 7 Jungen) - (REK) / 22.05. - 8 Ex. (7x immature / 1x adult) - (D. Buschkamp)\* / 23.05. - 21 Ex. (ein Paar mit 7 und ein Paar mit 8 Küken) - (AGA)\* / 24.05. - (ngs.) (mit den 7 JV) - (REK) / 28.05. - 6 Ex. (1x adult / 5x immature) - (D. Buschkamp)\* / 04.06. - 9 Ex. (7x Pulli) - (MBO)\* / 08.06. - 7 Ex. (1x adult / 6x Pulli) - (M. Jöbges)\* / 09.06. - 3 JV (ngs.) - (REK) / 18.06. - 9 Ex. (7x immature / 2x adulte) - (D. Buschkamp)\* / 20.06. - 5 Ex. (1x adult / 4x 1. KJ / dj.) - (RK)\* / 21.06. - 9 Ex. (2x adulte / 7x 1. KJ / dj.) - (AGA)\* / 10.09. - 14 Ex. - (MF)\* / 10.09. - 16 Ex. - (RK)\* / 10.09. - 12 Ex. (schw.) - (REK) / 11.09. - 20 Ex. - (MBO)\* / 11.09. - 18 Ex. - (D. Buschkamp)\* / 11.09. - 16 Ex. - (MBO)\* / 11.09. - 20 Ex. - (D. Buschkamp)\* / 15.09. - 11 Ex. - (G. & W. Dziergwa)\* / 16.09. - 31 Ex. (r.) - (REK) / 17.09. - 26 Ex. - (RK) / 20.09. - >35 Ex. (r.) - (J. Hadasch)\* / 21.09. - 19 Ex. - (MF)\* / 22.09. - 14 Ex. - (LI)\* / 22.09. - 31 Ex. - (LI)\* / 22.09. - 25 Ex. - (AGA)\* / 24.09. - >58 Ex. (r.) - (G. Birnbaum)\* / 24.09. - >58 Ex. - (J. Hadasch)\* / 26.09. - 41 Ex. - (M. Benteler)\* / 27.09. - >=25 Ex. (r.) - (HGW) / 29.09. - 28 Ex. - (LI)\* / 29.09. - 13 Ex. - (LI)\* / 03.10. - 35 Ex. - (D. Buschkamp)\* / 03.10. - 34 Ex. - (RK)\* / 08.10. - 11 Ex. - (MF)\* / 09.10. - 30 Ex. (r.) - (HGW) / 10.10. - ~30 Ex. (r. bzw. nahrungssuchend an mehreren Stellen) - (U. Brocks) / 12.10. - ~30 Ex. (schw.) - (U. Brocks) / 15.10. - 40 Ex. - (RK) / 17.10. - >55 Ex. - (J. & M. Pfenningschmidt)\* / 18.10. - 61 Ex. (r.) (an zwei Stellen 36 bzw. 25 Ex., r. bzw. nahrungssuchend) - (U. Brocks) / 22.10. - 34 Ex. - (D. Buschkamp)\* / 22.10. - >63 Ex. (ngs.) - (J. Hadasch)\* / 22.10. - 57 Ex. (r.) - (MP) / 23.10. - 31 Ex. - (Ch. & A. Störmer)\* / 25.10. - ~45 Ex. (r.) - (HGW) / 27.10. - ~30 Ex. (schw.) - (U. Brocks) / 29.10. - 16 Ex. - (MBO)\* / 29.10. - ~30 Ex. (r.) - (HGW) / 03.11. - 34 Ex. - (AGA)\* / 06.11. - 15 Ex. - (RK)\* / 11.11. - 19 Ex. - (MF)\* / 12.11. - 16 Ex. - (MBO)\* / 12.11. - 13 Ex. - (J. Dülberg)\* / 12.11. - 22 Ex. - (RK) / 14.11. - ~25 Ex. (schw.) - (U. Brocks) / 03.12. - 13 Ex. - (DA)\* / 04.12. - 9 Ex. - (AGA)\* /

11.05.2022 Boker-Heide-See / West (NSG) (PB 2024), Delbrück (PB) - 1 M, 1 W, 3 JV (Brutnachweis) - (GL)\*

04.07.2022 Boker Heide, Delbrück (PB) - 6 Ex. (br.) (Paar mit 4 schon recht großen JVn) - (GL)\*

16.10.2022 Kieswerk Siemensmeyer (PB 2031A) südwestlich Boke (PB) - 10 Ex. (r.) - (MP)

01.11.2022 NSG Rabbruch, Salzkotten (PB) - 10 Ex. (r.) - (GL)\*

06.11.2022 Boker Heide, Delbrück (PB) - 24 Ex. (r.) - (GL)\*

13.11.2022 NSG Rabbruch, Salzkotten (PB) - >10 Ex. (r.) - (GL)\*



Brandgans bei Sande (Foto: S. Schmidt)



Rostgänse im Steinhorster Becken (Foto: U. Brocks)



**20380 Magellangans (*Chloephaga picta*) (A)**

10.04.2022 Sürenwiese, Verl (GT) - 1 Ex. (mit Züchterrinnen) - (AGA)\*

**01770 Brautente (*Aix sponsa*) (A)**

2022 **NSG Steinhorster Becken bei Steinhorst (PB):**  
 08.05. - 1 M - (AJ & WH)\* / 09.05. - 1 Ex. - (REK) /  
 12.05. - (r.) - (REK) / 21.10. - 1 W (schw.) - (REK) /  
 22.10. - 1 Ex. (wbf.) - (A. Haus)\* / 11.11. - 1 M  
 (schw.) - (REK) / 12.11. - 1 M - (MBO)\* / 12.11. - 1  
 W - (MBO)\* / 12.11. - 1 M, 1 W (schw.) - (REK) /  
 14.11. - 1 M (schw.) (mit einem Stockenten-W  
 zusammen) - (U. Brocks) / 26.11. - 1 W (adult) -  
 (M. Schmidt)\* / 26.11. - 1 W (adult) - (T. M.  
 Rapp)\* / 01.12. - 1 Ex. (r.) - (REK) / 02.12. - 1 W (r.)  
 - (REK) / 03.12. - 1 W - (DA)\* / 07.12. - 1 W (r.) -  
 (REK)



Brauterpel im Steinhorster Becken (Foto: R. Kratz)

2022 **Schlossteich und Sammelteiche Schloss Holte (GT):** 06.06. - 1 Ex. - (M. Becker)\* / 06.06.  
 -Stukenbrock (GT) - 1 M (schw.) - (O. Lüke) / 20.11.  
 -Stukenbrock (GT) - 1 Ex. - (MF)\* / 29.11.  
 -Stukenbrock (GT) - 1 M - (RK)\* / 03.12.  
 -Stukenbrock (GT) - 1 M - (J. & M.  
 Pfenningsschmidt)\* / 18.12. -Stukenbrock (GT) - 1  
 M - (MF)\* / 27.12. -Stukenbrock (GT) - 1 M - (H.  
 Sonnenburg)\*



Brautenten in Bad Lippspringe (Foto: U. Kramer)

18.01.2022 Lippequelle in Bad Lippspringe (PB) - 1 M - (WD)  
 25.01.2022 Newbridge Promenade, 33175 Bad Lippspringe  
 (PB) - 2 M, 1 W (ngs.) - (U. Kramer)  
 13.02.2022 Großer Dedinger Heide See (PB 1903) in Bad  
 Lippspringe (PB) - 1 M - (WD)  
 14.02.2022 Lippequelle in Bad Lippspringe (PB) - 2 M, 1 W -  
 (WD)  
 14.03.2022 Lippequelle in Bad Lippspringe (PB) - 1 M - (WD)  
 28.05.2022 Maltaweg, 33102 Paderborn (PB) - 1 M, 1 W (schw.) - (R. Riepenhausen)  
 12.11.2022 Großer Dedinger Heide See (PB 1903) in Bad Lippspringe (PB) - 1 M - (WD)  
 19.12.2022 Lippequelle in Bad Lippspringe (PB) - 1 M - (A. Drechsler)

**01780 Mandarinente (*Aix galericulata*) (A)**

2022 **Schlossteich und Sammelteiche Schloss Holte (GT):** 16.01. -Stukenbrock (GT) - >1 M (adult) - (G. Klages)\* / 17.01. - 1 M -  
 (CV) / 19.01. -Stukenbrock (GT) - 3 M - (J. & M. Pfenningsschmidt)\* / 21.03. -Stukenbrock (GT) - 1 M, 1 W (schw.) - (HGW) /  
 26.04. - 1 M - (CV) / 07.05. -Stukenbrock (GT) - 1 M - (G. Klages)\* / 07.05. -Stukenbrock (GT) - 1 Ex. - (M. Wiechert)\* / 19.09.  
 - 2 M, 1 W - (CV) / 20.11. -Stukenbrock (GT) - 3 M, 1 W - (MF)\* / 27.11. -Stukenbrock (GT) - 4 M, 1 W - (J. & M.  
 Pfenningsschmidt)\* / 03.12. -Stukenbrock (GT) - 3 M, 1 W - (J. & M. Pfenningsschmidt)\* / 27.12. -Stukenbrock (GT) - 2 M - (H.  
 Sonnenburg)\*  
 16.01.2022 Boker-Heide-See / West (NSG) (PB 2024), Delbrück (PB) - 1 M - (G. Krause)\*  
 23.01.2022 Boker Heide See (Ost) (PB 2022), Delbrück (PB) - 1 M - (GL)\*  
 25.01.2022 Westerwieher Str., 33397 Rietberg (GT) - 1 Ex. (r.) (als Gast) - (REK)  
 16.05.2022 Wester-Ebbinghaus, Verl (GT) - 2 Ex. - (RK)\*  
 22.05.2022 Mühlenheider Str., 33129 Delbrück (PB) - 1 M (r.) - (MP)

- 16.10.2022 Abtragungsgewässer (PB 2030) bei Boke (PB) - 4 Ex. (Teich von Entenzüchter genutzt?) - (WD)
- 07.12.2022 Teich am Bockschatzhof, Bielefeld (BI) - 1 M (adult) - (J. & M. Pfenningsschmidt)\*
- 27.12.2022 Teich am Bockschatzhof, Bielefeld (BI) - 1 M - (MOT)\*

## 01820 Schnatterente (*Mareca strepera*) (Bz/50)

- 2022 **Nettelbrecker See (PB 1017B) bei Sande (PB):** 01.01. - ~300 Ex. - (DA)\* / 15.01. - 101 M, 96 W - (CV) / 13.02. - 77 M, 65 W - (CV) / 14.03. - 32 M, 28 W - (CV) / 17.04. - 2 Ex. - (STS) / 19.09. - 62 M, 56 W - (CV) / 17.10. - 53 M, 47 W - (CV) / 05.11. - ~120 Ex. - (DA)\* / 14.11. - 76 M, 70 W - (CV) / 03.12. - ~80 Ex. - (DA)\* / 21.12. - ~220 Ex. - (DA)\*
- 2022 **NSG Steinhorster Becken bei Steinhorst (PB):** 23.01. - >62 Ex. - (DA)\* / 12.04. - 1 Ex. - (AGA)\* / 15.04. - (MBO)\* / 15.04. - (FA)\* / 16.04. - 22 Ex. - (RK) / 19.04. - 3 Ex. - (MF)\* / 20.04. - (J. Clausen)\* / 21.04. - >6 Ex. - (MF)\* / 27.04. - 1 M, 1 W (ngs.) - (GL)\* / 02.05. - 2 Ex. - (MBO)\* / 02.05. - 2 Ex. - (MBO)\* / 03.05. - 1 M, 1 W (ngs.) - (GL)\* / 04.05. - 2 Ex. - (MF)\* / 06.05. - 2 Ex. - (B. Sander)\* / 07.05. - >1 Ex. - (G. Klages)\* / 07.05. - 1 Ex. - (M. Wiechert)\* / 08.05. - (AJ & WH)\* / 09.05. - 4 Ex. - (B. Schäfer)\* / 10.05. - 4 Ex. - (MF)\* / 14.05. - >5 Ex. - (Ch. & M. Stolz)\* / 18.05. - (S. Willmann)\* / 28.05. - 2 Ex. - (Th. Voell)\* / 04.06. - (MBO)\* / 08.06. - >20 Ex. (ü.) - (M. Jöbges)\* / 12.06. - 1 W, 9 JV (Brutnachweis) - (HGW) / 28.06. - 1 Ex. - (S. Könemann)\* / 14.07. - 1 W, 9 JV - (AGA)\* / 30.07. - 1 W, 6 JV - (AGA)\*
- 15.01.2022 Mühlensee (PB 1021B) bei Sande (PB) - 78 M, 75 W - (CV)
- 13.02.2022 Mühlensee (PB 1021B) bei Sande (PB) - 45 M, 43 W - (CV)
- 13.04.2022 Klärteiche ost Eckardtsheim, Bielefeld (BI) - >4 Ex. - (RK)\*
- 14.04.2022 Lippesee (PB 1009), Paderborn (PB) - 5 Ex. - (DA)\*
- 14.04.2022 Nesthauser Grundsee (PB 1011), Paderborn (PB) - 3 Ex. - (DA)\*
- 15.04.2022 Boker-Heide-See / West (NSG) (PB 2024), Delbrück (PB) - 3 M, 3 W - (GL)\*
- 15.04.2022 Nesthauser Grundsee (PB 1011) bei Sande (PB) - 2 Ex. - (STS)
- 15.04.2022 Lippesee (PB 1009) in Sande (PB) - 6 Ex. - (STS)
- 16.04.2022 Lippesee (PB 1009), Paderborn (PB) - 1 M, 1 W - (DA)\*
- 17.04.2022 Nesthauser Grundsee (PB 1011), Paderborn (PB) - 2 Ex. - (DA)\*
- 17.04.2022 Renaturierte Lippe unterhalb Lippesee, Paderborn (PB) - >4 Ex. - (FA)\*
- 17.04.2022 Lippesee (PB 1009), Paderborn (PB) - 4 Ex. - (DA)\*
- 18.04.2022 Rochelsee - gesamt (PB 2015) bei Bentfeld (PB) - 1 M - (K. Riekschnitz)
- 18.04.2022 Frankesee (PB 2014) bei Bentfeld (PB) - 3 M - (K. Riekschnitz)
- 19.04.2022 Großer Römersee (PB 1703) bei Mantinghausen (PB) - 1 M, 1 W (br.) - (MO)
- 19.04.2022 Boker Heide See (Ost) (PB 2022) bei Boke (PB) - 2 M, 2 W - (MO)
- 19.04.2022 Gewässer Deponie Alte Schanze (PB 1027) bei Elsen (PB) - ~30 Ex. - (R. Lauenstein)
- 19.04.2022 Riddersee (PB 2025A) bei Boke (PB) - 3 M, 3 W (fliegend und rufend) - (MO)
- 24.04.2022 Lippesee (PB 1009) in Sande (PB) - 2 Ex. (schw.) - (STS)
- 24.04.2022 Renaturierte Lippe unterhalb Lippesee bei Sande (PB) - 2 Ex. - (STS)



Schnatterenten an den Kipshagener Teiche (Foto: Ch. Venne)



Schnatterenten in Paderborn (Foto: Th. Benkel)

- 01.05.2022 Renaturierte Lippe unterhalb Lippensee bei Sande (PB) - 7 Ex. - (STS)
- 02.05.2022 Renaturierte Lippe unterhalb Lippensee, Paderborn (PB) - 2 Ex. - (J. Wokittel)\*
- 30.06.2022 Klärteiche west Eckardtsheim, Bielefeld (BI) - 1 Ex. - (RK)\*
- 06.07.2022 Lippensee Süd, Paderborn (PB) - 1 W, 6 JV - (F. Dietz)\*
- 17.12.2022 Frankensee (PB 2014) bei Bentfeld (PB) - 55 Ex. - (K. Riexschnitz, R. Lauenstein)
- 21.12.2022 Mühlensee (PB 1021B), Paderborn (PB) - ~120 Ex. - (DA)\*

## 01790 Pfeifente (*Mareca penelope*) (A)

- 2022 **Nettelbrecker See (PB 1017B) bei Sande (PB):** 01.01. - >40 Ex. - (DA)\* / 15.01. - 3 M - (CV) / 16.01. - >2 M, 1 W - (G. Klages)\* / 23.01. - 9 Ex. - (MBO)\* / 13.02. - 3 M, 4 W - (CV) / 04.03. - 4 M, 2 W (r.) - (CF, J. Klaren) / 19.09. - 1 M, 2 W - (CV) / 17.10. - 7 M, 12 W - (CV) / 05.11. - >26 Ex. - (DA)\* / 06.11. - >15 Ex. - (MF)\* / 14.11. - 4 M, 3 W - (CV) / 03.12. - 3 Ex. - (DA)\* / 07.12. - >2 Ex. - (SB)\* / 08.12. - >6 Ex. - (M. Schmidt)\*
- 2022 **NSG Steinhorster Becken bei Steinhorst (PB):** 03.01. - >4 Ex. - (RK)\* / 15.01. - 37 Ex. - (RK) / 18.01. - 38 Ex. - (AGA)\* / 23.01. - 5 Ex. - (DA)\* / 27.02. - 2 M, 2 W - (AJ & WH)\* / 28.02. - 5 Ex. - (K. Schaub)\* / 03.03. - 4 Ex. - (AGA)\* / 10.03. - 1 Ex. - (RK)\* / 12.03. - 6 Ex. - (RK) / 12.03. - 4 M, 4 W - (AJ & WH)\* / 18.03. - 8 Ex. - (DA)\* / 18.03. - 12 Ex. - (G. & W. Dziergwa)\* / 18.03. - 6 Ex. - (G. & W. Dziergwa)\* / 18.03. - 10 Ex. - (RK)\* / 19.03. - 6 Ex. - (MF)\* / 15.04. - 1 M, 2 W - (MBO)\* / 21.04. - 1 Ex. - (RK)\* / 29.04. - 1 Ex. - (MF)\* / 29.04. - 1 Ex. - (RK)\* / 07.09. - 1 Ex. - (AGA)\* / 15.09. - 2 Ex. - (LI)\* / 15.09. - 3 Ex. - (RK)\* / 17.09. - 3 Ex. - (RK) / 19.09. - 5 Ex. (schw.) - (REK) / 20.09. - >6 Ex. (ngs.) - (J. Hadasch)\* / 21.09. - 6 Ex. - (MF)\* / 22.09. - 10 Ex. - (LI)\* / 22.09. - 6 Ex. - (AGA)\* / 22.09. - 5 Ex. - (RK)\* / 22.09. - 4 Ex. - (LI)\* / 22.09. - 4 Ex. - (LI)\* / 26.09. - 16 Ex. - (M. Benteler)\* / 29.09. - 4 Ex. - (LI)\* / 29.09. - 2 Ex. - (LI)\* / 29.09. - 3 Ex. - (LI)\* / 29.09. - 15 Ex. - (LI)\* / 02.10. - 4 Ex. - (G. Klages)\* / 07.10. - 5 Ex. (ngs.) - (REK) / 08.10. - 7 Ex. - (MF)\* / 11.10. - 1 M, 2 W - (GL)\* / 13.10. - 10 Ex. (ngs.) - (REK) / 15.10. - 28 Ex. - (RK) / 22.10. - >12 Ex. (ngs.) - (J. Hadasch)\* / 22.10. - ~15 Ex. - (A. Haus)\* / 27.10. - 9 Ex. - (GL)\* / 27.10. - >6 Ex. - (LI)\* / 29.10. - 16 Ex. - (MBO)\* / 30.10. - 18 Ex. - (GL)\* / 30.10. - 3 Ex. - (Ch. & M. Stolz)\* / 03.11. - 3 Ex. - (AGA)\* / 04.11. - 18 Ex. - (RK)\* / 09.11. - >18 Ex. - (RK)\* / 12.11. - 8 Ex. - (MBO)\* / 12.11. - >6 Ex. - (G. Birnbaum)\* / 12.11. - 2 Ex. - (MBO)\* / 12.11. - 15 Ex. - (RK) / 12.11. - >6 Ex. (ngs.) - (J. Hadasch)\* / 19.11. - =20 Ex. (r.) (zusammen mit etlichen Krickenten) - (HGW) / 25.11. - >19 Ex. (r.) - (J. Hadasch)\* / 26.11. - 22 Ex. - (T. M. Rapp)\* / 01.12. - (ngs.) - (REK) / 01.12. - >18 Ex. - (RK)\* / 03.12. - >30 Ex. - (DA)\* / 04.12. - 28 Ex. - (AGA)\* / 04.12. - ~20 Ex. - (J. & M. Pfenningsschmidt)\* / 17.12. - 26 Ex. 31.12. - x1 Ex. - (AJ & WH)\* (Wasserflächen gefroren, bis auf die Gänse alle Arten an oder auf der Ems) - (RK) / 27.12. - 20 Ex. (ngs.) - (GL)\* / 27.12. - >6 M, 4 W - (FA)\*
- 01.01.2022 Lippensee (PB 1009), Paderborn (PB) - >61 Ex. (ü.) - (DA)\*
- 01.01.2022 Boker-Heide-See / West (NSG) (PB 2024), Delbrück (PB) - 3 M, 2 W - (GL)\*
- 02.01.2022 Boker-Heide-See / West (NSG) (PB 2024), Delbrück (PB) - 1 Ex. - (C. H. Loske)\*
- 04.01.2022 Tallesee - West (PB 1013) in Paderborn bei Mastbruch (PB) - 4 M, 3 W (schw.) - (C. & U. Hönig)
- 08.01.2022 Holzbachsee (PB 1024) bei Sande (PB) - 5 M, 2 W (schw.) - (STS)
- 10.01.2022 Holzbachsee (PB 1024) bei Sande (PB) - 1 M, 2 W - (R. Riepenhausen)
- 15.01.2022 Nesthauser See (PB 1019) bei Elsen (PB) - 1 M - (J. Schleef)
- 15.01.2022 Mühlensee (PB 1021B) bei Sande (PB) - 7 M, 5 W - (CV)
- 15.01.2022 Lippensee (PB 1009) in Sande (PB) - 1 M, 1 W - (STS)
- 16.01.2022 Padersee (PB 0902), Paderborn (PB) - 4 Ex. - (AG)\*
- 16.01.2022 Hochwasserrückhaltebecken (PB 1801) bei Kedinghausen (PB) - 3 M, 2 W - (BS)
- 16.01.2022 Padersee (PB 0902) in Paderborn (PB) - 13 Ex. - (MB, P. Guelle, AG, M. Berensmeier)
- 16.01.2022 Tallesee - Mitte (PB 1014) in Paderborn bei Mastbruch (PB) - 8 M, 8 W - (A. Kronshage)
- 16.01.2022 Boker Heide See (West) (NSG) (PB 2024) bei Boke (PB) - 3 M - (MO)
- 16.01.2022 Tallesee - West (PB 1013) in Paderborn bei Mastbruch (PB) - 15 Ex. - (A. Kronshage)
- 12.02.2022 Tallesee - West (PB 1013) in Paderborn bei Mastbruch (PB) - 19 Ex. - (A. Kronshage)
- 12.02.2022 Tallesee - Mitte (PB 1014) in Paderborn bei Mastbruch (PB) - 10 Ex. - (A. Kronshage)
- 13.02.2022 Boker-Heide-See / West (NSG) (PB 2024), Delbrück (PB) - 4 M, 1 W (ngs.) - (GL)\*



- 13.02.2022 Hochwasserrückhaltebecken Kedinghausen (PB 1801), Büren (PB) - >4 M, 3 W - (J. Clausen)\*
- 13.02.2022 Hochwasserrückhaltebecken (PB 1801) bei Kedinghausen (PB) - 5 M, 1 W - (BS)
- 13.02.2022 Mühlensee (PB 1021B) bei Sande (PB) - 3 M - (CV)
- 16.02.2022 Boker Heide, Delbrück (PB) - 3 M, 1 W - (GL)\*
- 08.03.2022 Tallesee - West (PB 1013), Paderborn (PB) - ~10 Ex. - (J. Wokittel)\*
- 08.03.2022 Tallesee - Mitte (PB 1014), Paderborn (PB) - ~10 Ex. - (J. Wokittel)\*
- 12.03.2022 Holzbachsee (PB 1024) bei Sande (PB) - 1 M - (R. Riepenhausen)
- 13.03.2022 Tallesee - Mitte (PB 1014) in Paderborn bei Mastbruch (PB) - 1 M, 3 W (ngs.) - (Th. Benkel)
- 13.03.2022 Tallesee - West (PB 1013) in Paderborn bei Mastbruch (PB) - 22 Ex. - (A. Kronshage)
- 13.03.2022 Tallesee - Mitte (PB 1014) in Paderborn bei Mastbruch (PB) - 4 Ex. - (A. Kronshage)
- 18.03.2022 Boker-Heide-See / West (NSG) (PB 2024), Delbrück (PB) - 1 M, 1 W - (GL)\*
- 23.03.2022 NSG Gunnewiesen bei Bentfeld (PB) - 1 M (ngs.) (an Blänke) - (MP)
- 26.03.2022 Heddinghauser See (PB 1008/2008), Paderborn (PB) - 1 W - (DA)\*
- 27.03.2022 Tallesee - Ost (PB 1015) in Paderborn bei Mastbruch (PB) - 1 M, 1 W (schw.) - (C. & U. Hönig)
- 30.03.2022 Gunnewiesen West, Delbrück (PB) - 1 Ex. - (RK)\*
- 19.04.2022 Riddersee (PB 2025A) bei Boke (PB) - 3 M, 2 W - (MO)
- 18.09.2022 Boker Heide See (West) (NSG) (PB 2024) bei Boke (PB) - 3 M - (MO)
- 15.10.2022 Tallesee - West (PB 1013) in Paderborn bei Mastbruch (PB) - 46 Ex. - (A. Kronshage)
- 01.11.2022 Neubrückstraße, 33129 Delbrück (PB) - 4 M, 4 W - (T. In der Weide)
- 05.11.2022 Mühlensee (PB 1021B), Paderborn (PB) - 2 Ex. - (DA)\*
- 13.11.2022 Tallesee - West (PB 1013) in Paderborn bei Mastbruch (PB) - 56 Ex. - (A. Kronshage)
- 14.11.2022 Jothesee (PB 1022) bei Sande (PB) - 1 M - (CV)
- 14.11.2022 Mühlensee (PB 1021B) bei Sande (PB) - 2 M, 2 W - (CV)
- 19.11.2022 Lippesee (PB 1009), Paderborn (PB) - 1 Ex. - (DA)\*
- 16.12.2022 Klärwerk in Bad Lippspringe (PB) - 4 W - (WD)
- 18.12.2022 Boker Heide See (West) (NSG) (PB 2024) bei Boke (PB) - 2 M, 1 W - (MO)
- 18.12.2022 Tallesee - West (PB 1013) in Paderborn bei Mastbruch (PB) - 15 Ex. (See ist fast vollständig eisbedeckt, nur ein sehr kleiner Bereich vor der Bucht im Osten ist eisfrei) - (A. Kronshage)
- 21.12.2022 Mühlensee (PB 1021B), Paderborn (PB) - >5 Ex. - (DA)\*
- 25.12.2022 Nesthauser See (PB 1019), Paderborn (PB) - 1 M (adult) - (FA)\*
- 26.12.2022 Mühlensee (PB 1021B), Paderborn (PB) - 1 M - (F. Dietz)\*



Große Pfeifentenansammlung im Steinhorster Becken (Foto: H.-G. Westermeyer)

## 01840 Krickente (*Anas crecca*) (Bz/50)

- 2022 **NSG Steinhorster Becken bei Steinhorst (PB):** 15.01. - 56 Ex. - (RK) / 23.01. - >76 Ex. - (DA)\* / 12.02. - 54 Ex. - (RK) / 21.04. - 4 Ex. - (MF)\* / 21.04. - >4 Ex. - (MF)\* / 24.04. - 1 Ex. - (D. Sundermann)\* / 02.05. - 2 Ex. - (MBO)\* / 02.05. - 2 Ex. - (MBO)\* / 03.05. - >2 Ex. - (RK)\* / 07.05. - 2 Ex. - (G. Klages)\* / 07.05. - 2 Ex. - (M. Wiechert)\* / 07.05. - 1 M, 1 W (schw.) - (STS) / 08.05. - 1 Ex. - (AJ & WH)\* / 14.05. - 1 M - (Ch. & M. Stolz)\* / 16.05. - (schw.) - (REK) / 14.07. - 3 Ex. - (AGA)\* / 15.07. - 2 Ex. (ngs.) -

(GL)\* / 15.07. - 1 Ex. - (RK)\* / 01.08. - 1 Ex. - (RK)\* / 15.08. - 21 Ex. - (LI)\* / 15.08. - 4 Ex. - (LI)\* / 16.08. - 3 Ex. - (AGA)\* / 29.09. - 60 Ex. - (LI)\* / 14.11. - 25 M, 25 W (schw.) (zahlen geschätzt, eher zu niedrig) - (U. Brocks)

- 23.04.2022 Kammertöns, Verl (GT) - 2 Ex. - (RK)\*
- 01.05.2022 NSG Erdgarten-Lauerbruch, Hövelhof (PB) - >5 Ex. - (RK)\*
- 19.05.2022 NSG Eselsbett, 33165 Lichtenau (PB) - 1 M - (CF)

**01860 Stockente (*Anas platyrhynchos*) (C/200)**

- 2022 **NSG Steinhorster Becken bei Steinhorst (PB):**  
15.01. - 262 Ex. - (RK) / 04.09. - >300 Ex. - (C. H. Loske)\* / 15.10. - 279 Ex. - (RK) / 12.11. - 202 Ex. - (RK) / 03.12. - ~380 Ex. - (DA)\* / 17.12. - 226 Ex. (Wasserflächen gefroren, bis auf die Gänse alle Arten an oder auf der Ems) - (RK) / 30.12. - =1 M, 1 W, 200 Paar/e (sehr frühe Paarung) - (HGW)
- 18.12.2022 Großer Römersee (PB 1703) bei Mantinghausen (PB) - 252 Ex. (zu einem Viertel vereist, Westufer) - (MO)



Krickenten bei der Nahrungssuche (Foto: H. Knaup)

**01890 Spießente (*Anas acuta*) (A)**

- 2022 **NSG Steinhorster Becken bei Steinhorst (PB):**  
10.04. - 1 M, 1 W - (AJ & WH)\* / 22.09. - 1 W - (AGA)\* / 22.09. - 1 Ex. - (LI)\* / 02.12. - 1 W, 1 Ex. (schw.) - (REK)
- 2022 **Padersee (PB 0902) in Paderborn (PB):** 03.01. - 1 M (schw.) - (MB) / 12.01. - 1 M - (MB) / 15.01. - 1 M (schw.) - (MB) / 16.01. - 1 M - (MB, P. Guelle, AG, M. Berensmeier) / 17.01. - 1 Ex. - (F. Fahr)\* / 18.01. - 1 M - (MB)
- 13.01.2022 An den Fischteichen, 33102 Paderborn (PB) - 1 M (schw.) - (K. Wollmann)
- 06.03.2022 Boker-Heide-See / West (NSG) (PB 2024), Delbrück (PB) - 1 M - (MF)\*
- 21.12.2022 Nettelnbrecker See (PB 1017B), Paderborn (PB) - 2 Ex. - (DA)\*



Spießerpel auf dem Padersee (Foto: M. Bellinghausen)

**Hybrid Spießente x Chilepfeifente (*Anas acuta* x *Anas sibilatrix*) (A)**

- 13.01.2022 NSG Fleckernheide, Verl (GT) - 1 Ex. - (RK)\*
- 31.12.2022 NSG Steinhorster Becken bei Steinhorst (PB) - 1 Ex. - (AJ & WH)\*

**01910 Knäkente (*Anas querquedula*) (A)**

- 2022 **NSG Steinhorster Becken bei Steinhorst (PB):** 18.03. - 1 M - (RK)\* / 18.03. - 6 Ex. - (G. & W. Dziergwa)\* / 07.04. - 1 M - (RK)\* / 12.04. - 1 M - (AGA)\* / 14.04. - 2 Ex. - (RK)\* / 16.04. - 2 Ex. - (RK) / 16.04. - 1 M, 1 W (schw.) - (HGW) / 20.04. - >1 M (adult) - (J. Clausen)\* / 21.04. - 2 M - (RK)\* / 24.04. - 1 Ex. - (MF)\* / 28.04. - 1 M, 1 W, 2 Ex. (r.) - (REK) / 03.05. - 1 Ex. - (RK)\* / 06.05. - 2 Ex. - (B. Sander)\* / 30.07. - 2 Ex. - (AGA)\* / 09.12. - 1 M, 1 W (schw.) - (C. & U. Hönig)
- 15.03.2022 Haverkampsee bei Schlangen (LIP) - 4 M, 4 W - (WD)
- 16.03.2022 NSG Gunnewiesen bei Bentfeld (PB) - 1 M - (MB)
- 23.03.2022 Lippeaue Heddinghauser See, Delbrück (PB) - 1 Ex. - (RK)\*
- 24.03.2022 Enkhausen, Salzkotten (PB) - 1 M, 1 W - (GL)\*
- 24.03.2022 Rabbruch / Saller Feld, Salzkotten (PB) - 1 M - (GL)\*
- 30.03.2022 NSG Rabbruch, Salzkotten (PB) - 2 M, 2 W (Blänke) - (GL)\*

- 12.04.2022 Rabbruch / Saller Feld, Salzkotten (PB) - 1 M - (GL)\*  
 15.04.2022 Boker Heide, Delbrück (PB) - 1 M - (GL)\*  
 02.05.2022 Renaturierte Lippe unterhalb Lippesee bei Sande (PB) - 1 M - (MB)  
 04.05.2022 Enkhäusen, Salzkotten (PB) - 1 M (Blänke) - (GL)\*

## 01940 Löffelente (*Anas clypeata*) (A)

- 2022 **Nesthauser Grundsee (PB 1011) bei Elsen (PB):** 26.03. - 1 M (ü.) - (DA)\* / 16.04. - 2 M, 2 W - (DA)\* / 17.04. - 1 Ex. - (DA)\* / 19.11. - 2 W - (DA)\*
- 2022 **Nesthauser See (PB 1019) bei Elsen (PB):** 15.01. - 1 M - (J. Schleef) / 04.02. - 1 M (schw.) - (R. Riepenhausen) / 26.02. - 1 M, 1 W (in Gruppe von 10 Reiherenten) - (E. Waldemede) / 28.02. - 1 M - (R. Riepenhausen) / 25.03. - 1 M (schw.) - (R. Riepenhausen)\* / 03.04. - 1 M (schw.) - (STS) / 13.11. - 1 M - (J. Schleef)
- 2022 **Nettelbrecker See (PB 1017B) bei Sande (PB):** 19.09. - 2 M, 2 W - (CV) / 17.10. - 2 W - (CV) / 05.11. - >3 Ex. - (DA)\* / 21.12. - 2 Ex. - (DA)\* / 31.12. - 1 M - (DA)\*
- 2022 **NSG Steinhorster Becken bei Steinhorst (PB):** 24.03. - 1 Ex. - (RK)\* / 25.03. - 1 Ex. - (MF)\* / 29.03. - 1 Ex. (ngs.) - (REK) / 29.03. - 1 Ex. - (MF)\* / 29.03. - 1 M (ngs.) - (U. Brocks) / 30.03. - 1 Ex. - (RK)\* / 05.04. - 4 M, 1 W - (RK)\* / 06.04. - 4 W, 5 Ex. (schw.) (weit auseinander) - (REK) / 07.04. - >5 Ex. - (RK)\* / 08.04. - 8 M, 6 W (schw.) - (U. Brocks) / 10.04. - x1 Ex. - (AJ & WH)\* / 11.04. - 5 M, 3 W (r. bzw. nahrungssuchend) - (U. Brocks) / 12.04. - 10 Ex. - (AGA)\* / 14.04. - >16 Ex. - (RK)\* / 15.04. - >12 Ex. - (MBO)\* / 15.04. - >10 Ex. (teilweise in Paaren unterwegs, womögl. aber auch noch Durchzügler darunter) - (FA)\* / 16.04. - 24 Ex. - (RK) / 16.04. - 9 M, 7 W (schw.) - (HGW) / 18.04. - 6 M, 4 W (ngs.) - (U. Brocks) / 19.04. - 8 Ex. - (MF)\* / 20.04. - ~10 Ex. - (J. Clausen)\* / 21.04. - 1 M, 1 W, 2 Ex. (r.) - (REK) / 21.04. - >10 Ex. - (MF)\* / 22.04. - x1 Ex. - (RK)\* / 24.04. - 4 Ex. - (MF)\* / 24.04. - 5 Ex. - (MF)\* / 27.04. - 2 Ex. - (MF)\* / 29.04. - 1 M (r.) - (U. Brocks) / 29.04. - 4 Ex. - (MF)\* / 30.04. - 2 Ex. - (M. Benteler)\* / 02.05. - 1 M, 1 W (ngs.) - (U. Brocks) / 02.05. - 2 Ex. - (MBO)\* / 03.05. - 2 Ex. - (RK)\* / 04.05. - 2 Ex. - (MF)\* / 04.05. - 5 Ex. - (MF)\* / 07.05. - 2 Ex. - (M. Wiechert)\* / 07.05. - 2 Ex. - (G. Klages)\* / 08.05. - 1 M - (AJ & WH)\* / 09.05. - 1 Ex. - (B. Schäfer)\* / 10.05. - 3 Ex. - (MF)\* / 14.05. - 2 Ex. - (RK)\* / 14.05. - 1 M - (Ch. & M. Stolz)\* / 16.05. - 2 Ex. - (RK)\* / 19.05. - 2 Ex. - (RK)\* / 24.05. - 2 Ex. - (RK)\* / 01.06. - 1 M - (RK)\* / 04.06. - 1 W - (MBO)\* / 17.06. - (schw.) - (REK) / 22.07. - 2 Ex. - (S. Schauerte)\* / 15.08. - 3 Ex. - (LI)\* / 07.09. - 2 Ex. - (AGA)\* / 08.09. - 1 Ex. - (RK)\* / 07.10. - 2 Ex. - (RK)\* / 19.10. - 1 M (schw.) (M im Schlichtkleid) - (U. Brocks) / 03.12. - 1 Ex. - (DA)\*
- 25.03.2022 Boker-Heide-See / West (NSG) (PB 2024), Delbrück (PB) - 1 W - (DA)\*
- 03.04.2022 Lippesee (PB 1009) in Sande (PB) - 3 M (schw.) - (STS)
- 04.04.2022 Padersee (PB 0902) in Paderborn (PB) - 1 M (r.) - (Th. Benkel)
- 06.04.2022 Rathsee I (PB 2014), Delbrück (PB) - >20 Ex. - (RK)\*
- 07.04.2022 Schloßgräfte in Schloß Neuhaus (PB) - 1 M (ngs.) (in der Gräfte zusammen mit 7 Reiherenten, die Ente war vom Ufer aus zu beobachten und sie war wenig scheu) - (MB)
- 08.04.2022 Fischteiche (PB 1028) in Paderborn (PB) - 2 M, 1 W (adult) - (U. Kramer)
- 12.04.2022 Aabachtalsperre bei Bad Wünnenberg (PB) - 13 M, 14 W (r.) - (MP)
- 16.04.2022 Lippesee (PB 1009), Paderborn (PB) - 3 M, 3 W - (DA)\*
- 17.04.2022 Lippesee (PB 1009), Paderborn (PB) - 1 Ex. - (DA)\*
- 19.04.2022 Riddersee (PB 2025A) bei Boker (PB) - 1 M, 1 W - (MO)
- 22.04.2022 Emilie-Rosenthal-Weg, 33102 Paderborn (PB) - 1 M (schw.) - (H. Knaup)
- 27.04.2022 Rathsee I (PB 2014), Delbrück (PB) - 2 Ex. - (RK)\*
- 30.04.2022 Hochwasserrückhaltebecken Kedinghausen (PB 1801), Büren (PB) - 3 M, 2 W - (J. Clausen)\*
- 04.05.2022 Rathsee (PB 2013) bei Bentfeld (PB) - 4 M, 3 W (schw.) - (R. Riepenhausen)
- 07.05.2022 Boker Heide, Delbrück (PB) - 2 M, 1 W - (GL)\*
- 16.09.2022 An den Fischteichen, 33102 Paderborn (PB) - 4 Ex. (r.) - (Th. Benkel)
- 23.12.2022 Lippesee (PB 1009), Paderborn (PB) - 3 Ex. - (DA)\*





Kolbenenten-Trupp auf dem Boker Heide See (West) (Foto: Ch. Venne)

### 01960 Kolbenente (*Netta rufina*) (A)

- 2022 **Boker Heide See (West) (NSG) (PB 2024) bei Boker (PB):** 09.02. - 1 M, 1 W - (G. Krause)\* / 12.02. - 4 M, 2 W - (CV) / 13.02. - 5 M, 3 W (ngs.) - (GL)\* / 13.02. - 5 M, 3 W (ngs.) (M tauchen Wasserpflanzen hoch und laden die W zum Fressen ein/ein Paar abseits der Gruppe) - (CV) / 13.02. - 5 M, 3 W - (MO) / 19.02. - 2 Ex. (schw.) - (HS) / 23.02. - 1 M, 1 W (ngs.) (Balz?) - (A. Welzel)\* / 06.03. - 2 M - (GL)\* / 06.03. - 2 M - (MF)\* / 15.03. - 2 M, 1 W - (MO) / 18.03. - 1 M, 1 W - (GL)\*
- 07.02.2022 Boker Heide, Delbrück (PB) - 1 M, 1 W - (RK)\*
- 10.02.2022 Boker-Heide-Weg, 33129 Delbrück (PB) - 4 M, 3 W - (G. Schöllmann)
- 14.02.2022 Neue Reihe, 33129 Delbrück (PB) - 5 M, 3 W (schw.) - (N. Langer)
- 16.02.2022 Boker Heide, Delbrück (PB) - 5 M, 3 W - (GL)\*
- 11.03.2022 Boker Heide, Delbrück (PB) - 2 M, 1 W - (GL)\*
- 12.03.2022 Holzbachsee (PB 1024) bei Sande (PB) - 1 M - (R. Riepenhausen)

### 01980 Tafelente (*Aythya ferina*) (Bz/20)

- 2022 **Mühlensee (PB 1021B) bei Sande (PB):** 15.01. - 151 M, 45 W - (CV) / 13.02. - 63 M, 7 W - (CV) / 17.10. - 27 M, 7 W - (CV) / 05.11. - >35 Ex. - (DA)\* / 14.11. - 41 M, 11 W - (CV) / 21.12. - ~100 Ex. - (DA)\*
- 13.02.2022 Nettelbrecker See (PB 1017B) bei Sande (PB) - 32 M, 15 W - (CV)
- 10.04.2022 Boker Heide, Delbrück (PB) - 1 M, 1 W - (GL)\*
- 18.04.2022 Hochwasserrückhaltebecken (PB 1801) bei Kedinghausen (PB) - 1 M - (BS)
- 29.04.2022 Salzkotten /Sültoid, Salzkotten (PB) - 1 M (zusammen mit 4 Reiherenten) - (GL)\*
- 19.06.2022 NSG Steinhorster Becken bei Steinhorst (PB) - 2 Ex. - (REK)
- 08.12.2022 Nettelbrecker See (PB 1017B), Paderborn (PB) - >60 Ex. - (M. Schmidt)\*
- 12.12.2022 Am Mastholter See, 33397 Rietberg (GT) - 45 M - (R. Schleppehorst)

### 02030 Reiherente (*Aythya fuligula*) (Bn/100)

- 2022 **Lippesee (PB 1009) bei Sande (PB):** 15.01. - 163 Ex. - (STS) / 05.02. - >=50 Ex. (schw.) (Mindestzahl (geschätzt)/das W mit der auffälligen Augenpartie ist wieder dabei) - (STS) / 19.11. - ~170 Ex. - (DA)\* / 17.12. - 116 Ex. (nur einige Uferbereiche leicht zugefroren) - (H. G. Festl, HS, STS)
- 2022 **Nesthauser Grundsee (PB 1011) bei Elsen (PB):** 01.01. - ~200 Ex. - (DA)\* / 15.01. - >=250 Ex. (r.) - (STS) / 12.02. - >=300 Ex. - (M. Berensmeier, STS) /



Reiherenten (Foto: S. Schmidt)

12.03. - 120 Ex. - (M. Berensmeier, STS) / 04.11. - ~150 Ex. - (DA)\* / 12.11. - 131 Ex. - (STS) / 19.11. - ~300 Ex. - (DA)\* / 02.12. - ~150 Ex. - (DA)\* / 17.12. - ~540 Ex. (nur kleine Uferbereiche leicht gefroren) - (STS) / 23.12. - ~460 Ex. (darunter auch das W mit weißem Fleck ums Auge) - (DA)\* / 31.12. - ~300 Ex. - (DA)\*

15.01.2022 Mühlensee (PB 1021B) bei Sande (PB) - 274 M, 201 W - (CV)

13.02.2022 Mühlensee (PB 1021B) bei Sande (PB) - 99 M, 110 W - (CV)

08.07.2022 Boker-Heide-See / West (NSG) (PB 2024), Delbrück (PB) - 6 Ex. (1x W adult / 4x Pulli / nicht-flügge / 1x wbf. adult) - (GL)\*

22.07.2022 Paderquellgebiet, Paderborn (PB) - 1 W, 3 JV - (FA)\*

21.12.2022 Mühlensee (PB 1021B), Paderborn (PB) - ~110 Ex. - (DA)\*

### 02180 Schellente (*Bucephala clangula*) (A)

2022 **Aabachtalsperre bei Bad Wünnenberg (PB):** 09.01. - 1 M - (W. Schubert)\* / 16.01. - 3 W (schw.) - (STS) / 21.01. - 1 M, 1 W - (F.-J. Stein)\* / 21.01. - 1 M, 1 W - (F.-J. Stein)\* / 13.02. - 3 W - (STS) / 27.02. - 1 M, 1 W (Balz) (Balz mit Erfolg / der Erpel danach immer im Kielwasser des Ws) - (STS) / 13.03. - 2 M, 1 W (Balz) - (STS) / 13.11. - 1 W - (STS) / 18.12. - 1 M, 1 W (nur kleine Uferbereiche sowie das Vorbecken zugefroren) - (STS)

2022 **Lippesee (PB 1009) bei Sande (PB):** 01.01. - 3 Ex. - (DA)\* / 08.01. - 2 M - (STS) / 13.01. - 3 M - (R. Riepenhausen) / 15.01. - 2 M - (STS) / 23.01. - 1 M - (DA)\* / 12.02. - 1 M - (Zählteam Lippesee) / 16.12. - 3 M, 5 W (ngs.) (2 W nahe der Staumauer am Ostufer, die übrigen in der Mitte des Sees) - (MB) / 17.12. - 3 M, 6 W (nur einige Uferbereiche leicht zugefroren) - (H. G. Festl, HS, STS) / 17.12. - 2 M, 4 W - (MB)

2022 **Nettelbrecker See (PB 1017B) bei Sande (PB):** 01.01. - 4 Ex. - (DA)\* / 15.01. - 1 M, 1 W - (CV) / 16.01. - 2 M, 1 W - (G. Krause)\* / 16.01. - >1 W - (G. Klages)\* / 23.01. - 2 M, 2 W - (MBO)\* / 03.02. - 2 Ex. - (MF)\* / 13.02. - 3 M, 2 W - (CV) / 04.03. - 1 M, 1 W (r.) - (CF, J. Klaren) / 14.03. - 1 M - (CV) / 14.11. - 1 W - (CV) / 02.12. - 1 Ex. - (RK)\* / 03.12. - 6 Ex. - (DA)\* / 04.12. - >2 Ex. - (S. Kiesé)\* / 07.12. - >3 Ex. - (SB)\* / 08.12. - 1 W (adult) - (M. Schmidt)\* / 14.12. - 3 Ex. - (RK)\* / 21.12. - 2 Ex. - (DA)\* / 26.12. - >4 Ex. - (DA)\* / 26.12. - 3 Ex. - (RK)\*

01.01.2022 Boker Heide See (Ost) (PB 2022), Delbrück (PB) - 1 M, 1 W - (GL)\*

02.01.2022 Boker-Heide-See / West (NSG) (PB 2024), Delbrück (PB) - 2 Ex. - (C. H. Loske)\*

12.01.2022 Rathsee I (PB 2014), Delbrück (PB) - 2 M - (RK)\*

15.01.2022 Mühlensee (PB 1021B) bei Sande (PB) - 3 M, 1 W - (CV)

15.01.2022 Holzbachsee (PB 1024) bei Sande (PB) - 1 M - (R. Riepenhausen)

16.01.2022 Frankesee (PB 2014) bei Bentfeld (PB) - 2 M - (R. Lauenstein, K. Riekschnitz)

13.02.2022 Hochwasserrückhaltebecken Kedinghausen (PB 1801), Büren (PB) - 1 M, 2 W - (J. Clausen)\*

13.02.2022 Mühlensee (PB 1021B) bei Sande (PB) - 1 M, 1 W - (CV)

14.02.2022 Frankesee (PB 2014) bei Bentfeld (PB) - 3 M - (R. Lauenstein, K. Riekschnitz)

05.03.2022 Frankesee (PB 2014) bei Bentfeld (PB) - 1 M (schw.) - (STS)

09.03.2022 Rathsee I (PB 2014), Delbrück (PB) - 1 M - (RK)\*

13.03.2022 Frankesee (PB 2014) bei Bentfeld (PB) - 1 M - (MB)

14.03.2022 Jothesee (PB 1022) bei Sande (PB) - 1 W - (CV)

13.11.2022 Frankesee (PB 2014) bei Bentfeld (PB) - 1 M - (K. Riekschnitz)

19.11.2022 Nesthauser Grundsee (PB 1011), Paderborn (PB) - 2 W - (DA)\*

21.11.2022 Padersee (PB 0902) in Paderborn (PB) - 1 M (ngs.) - (MB)



Schellerpel (Foto: S. Schmidt)



**Hybrid Amazonasente x Kastanienente (*Amazonetta brasiliensis* x *Anas castanea*) (A)**

- 02.12.2022 NSG Steinhorster Becken bei Steinhorst (PB) - 1 Ex. (ngs.) - (REK)
- 03.12.2022 NSG Steinhorster Becken bei Steinhorst (PB) - 1 M (wahrscheinlich Hybrid Amazonasente x Kastanienente, Gefangenschaftsflüchtling, bestimmt durch Jörn Lehmus, vielen Dank!) - (DA)\*

**02200 Zwergsäger (*Mergellus albellus*) (A)**

- 2022 **Kleiner Bentfelder See (PB 2017) bei Bentfeld (PB):** 01.01. - 8 Ex. - (DA)\* / 01.01. - >4 Ex. - (MOT)\* / 02.01. - 2 M, 8 W - (DA)\* / 02.01. - 4 M, 8 W - (MB) / 16.01. - 2 M - (G. Klages)\* / 16.01. - 2 M, 1 W - (R. Lauenstein, K. Riekschnitz) / 22.01. - 1 M, 2 W - (MB) / 28.12. - 3 Ex. - (RK)\* / 29.12. - 2 M, 2 W (schw.) - (MB) / 31.12. - 2 M, 3 W - (DA)\* / 31.12. - 3 Ex. - (AG)\*
- 2022 **Nettelbrecker See (PB 1017B) bei Sande (PB):** 01.01. - 1 Ex. - (DA)\* / 15.01. - 2 M, 3 W - (CV) / 23.01. - 1 M - (MBO)\* / 13.02. - 2 M - (CV) / 07.12. - 2 Ex. - (SB)\* / 08.12. - 2 Ex. (ein Individuum mit breiterer dunkler Zeichnung quer am Kopf) - (M. Schmidt)\* / 10.12. - 7 Ex. - (WD) / 10.12. - >4 Ex. - (G. Klages)\* / 26.12. - 2 M - (DA)\* / 29.12. - 6 Ex. - (M. Rumberger)\* / 30.12. - 2 M, 4 W - (M. Schmidt)\* / 31.12. - 3 M, 2 W - (DA)\*
- 10.01.2022 Alter Mühlensee (PB 1025) bei Sande (PB) - 1 M, 5 W - (R. Riepenhausen)
- 12.01.2022 Lippeaue Heddinghauser See, Delbrück (PB) - >6 Ex. - (RK)\*
- 12.01.2022 Rathsee I (PB 2014), Delbrück (PB) - 3 M, 9 W - (RK)\*
- 15.01.2022 Mühlensee (PB 1021B) bei Sande (PB) - 4 M, 3 W - (CV)
- 15.01.2022 Holzbachsee (PB 1024) bei Sande (PB) - 1 M, 1 W - (R. Riepenhausen)
- 15.01.2022 Alter Mühlensee (PB 1025) bei Sande (PB) - 1 M, 4 W - (R. Riepenhausen)
- 16.01.2022 Frankensee (PB 2014) bei Bentfeld (PB) - 5 M, 5 W - (R. Lauenstein, K. Riekschnitz)
- 22.01.2022 Alter Mühlensee (PB 1025) bei Sande (PB) - 2 M, 7 W - (MB)
- 26.01.2022 Rochelsee - gesamt (PB 2015), Delbrück (PB) - 1 M, 1 W - (RK)\*
- 02.02.2022 Nördlich Bentfeld, Delbrück (PB) - 1 M, 3 W - (RK)\*
- 12.02.2022 Alter Mühlensee (PB 1025) bei Sande (PB) - 1 M, 3 W - (R. Riepenhausen)
- 14.02.2022 Rochelsee - gesamt (PB 2015) bei Bentfeld (PB) - 3 M, 3 W - (R. Lauenstein, K. Riekschnitz)
- 14.02.2022 Frankensee (PB 2014) bei Bentfeld (PB) - 6 M, 4 W - (R. Lauenstein, K. Riekschnitz)
- 14.11.2022 Mühlensee (PB 1021B) bei Sande (PB) - 1 W - (CV)
- 23.11.2022 Alter Mühlensee (PB 1025) bei Sande (PB) - 2 W (r.) - (R. Riepenhausen)
- 27.11.2022 Jothesee (PB 1022) bei Sande (PB) - 1 M, 3 W (ngs.) - (N. Langer)
- 04.12.2022 NSG Steinhorster Becken bei Steinhorst (PB) - 1 W - (AGA)\*
- 17.12.2022 Frankensee (PB 2014) bei Bentfeld (PB) - 7 M, 8 W - (K. Riekschnitz, R. Lauenstein)
- 24.12.2022 Abgrabungsgewässer südlich Klärwerk Sande, Paderborn (PB) - 1 M - (K. Van Heukelum)\*
- 24.12.2022 Abgrabungsgewässer südlich Klärwerk Sande, Paderborn (PB) - 1 M - (G. Wende)\*
- 25.12.2022 Sandhöfen Süd, Paderborn (PB) - 3 M - (FA)\*

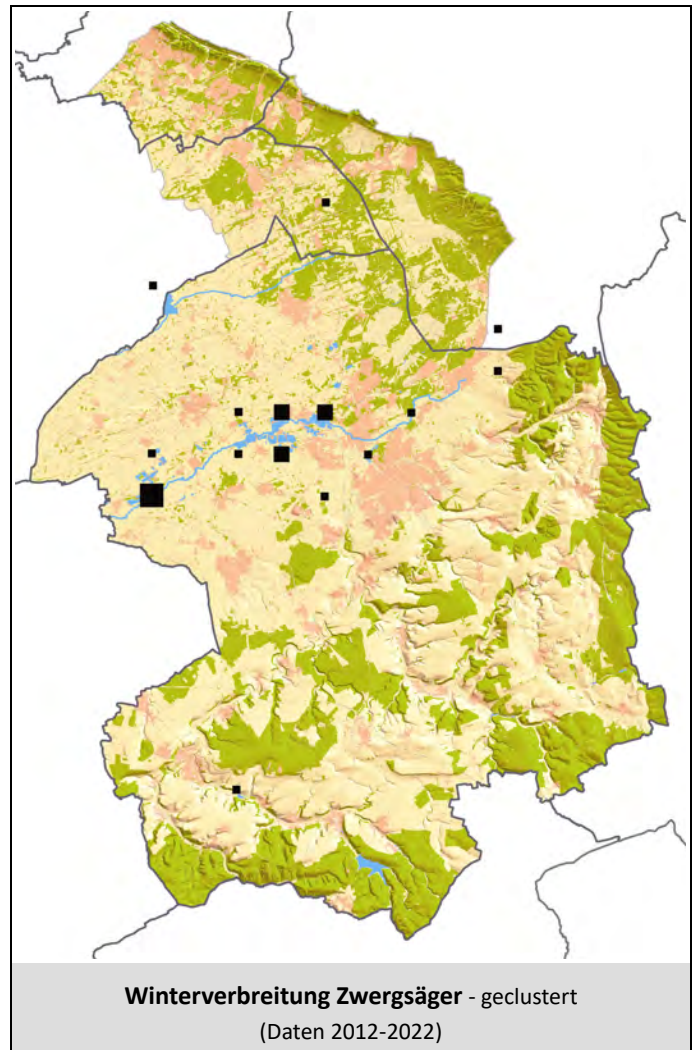



Zwei weibliche Gänsesäger (Foto: S. Schmidt)

**02230 Gänsesäger (*Mergus merganser*) (A)**

- 2022 **NSG Steinhorster Becken bei Steinhorst (PB):** 06.01. - 8 M, 13 W (jagend) - (HGW) / 08.01. - 6 M, 9 W (jagend) - (HGW) / 09.01. - 7 M, 5 W - (MBO)\* / 14.01. - ~12 Ex. - (U. Kramer) / 15.01. - 11 M, 8 W - (RK) / 18.01. - 12 Ex. - (AGA)\* / 23.01. - 22 Ex. - (DA)\* / 23.01. - >18 Ex. - (J. Thierfeldt)\* / 25.01. - 17 M, 16 W - (GL)\* / 25.01. - >20 Ex. - (RK)\* / 25.01. - 19 Ex. - (J. & M. Pfenningsschmidt)\* / 05.02. - 7 M, 10 W (jagend) - (HGW) / 12.02. - 5 M, 7 W - (RK) / 22.02. - >11 Ex. - (J. & M. Pfenningsschmidt)\* / 11.10. - 2 Ex. (wbf.) - (GL)\* / 20.10. - 1 M, 1 W (schw.) (M gerade eingeflogen) - (REK) / 22.10. - 1 Ex. (wbf.) - (A. Haus)\* / 19.11. - 12 Ex. (r.) - (HGW) / 25.11. - 13 M, 4 W (r.) - (J. Hadasch)\* / 03.12. - 18 Ex. - (DA)\* / 04.12. - 17 Ex. - (AGA)\* / 04.12. - 12 Ex. - (J. & M. Pfenningsschmidt)\* / 09.12. - 16 M, 12 W (schw.) - (C. & U. Hönig) / 29.12. - 13 M, 4 W - (J. Brüggeshemke)\* / 31.12. - 6 M, 5 W - (AJ & WH)\*
- 01.01.2022 Nesthauser Grundsee (PB 1011), Paderborn (PB) - 33 Ex. - (DA)\*
- 16.01.2022 Frankesee (PB 2014) bei Bentfeld (PB) - 8 M, 5 W - (R. Lauenstein, K. Riekschnitz)
- 12.02.2022 Nesthauser Grundsee (PB 1011) bei Sande (PB) - 13 M, 5 W - (M. Berensmeier, STS)
- 13.02.2022 Abtragungsgewässeransammlung (PB 2006, 2007, 2009) bei Lesterberg (PB) - 2 M, 2 W - (HG)
- 19.03.2022 Renaturierte Lippe unterhalb Lippesee bei Sande (PB) - 1 M, 2 W (r.) (1 M und 1 W r., 1 W schw.) - (STS)
- 23.03.2022 Lippesee (PB 1009) in Sande (PB) - 1 M (wurde von Kanuten auf der angrenzenden Lippe vor sich hergetrieben) - (MP)
- 10.04.2022 Teich am Bockschatz, Bielefeld (BI) - 1 M (adult) - (MOT)\*
- 17.12.2022 Frankesee (PB 2014) bei Bentfeld (PB) - 6 M, 5 W - (K. Riekschnitz, R. Lauenstein)
- 17.12.2022 Lippesee (PB 1009) in Sande (PB) - 2 W (nur einige Uferbereiche leicht zugefroren) - (H. G. Festl, HS, STS)
- 18.12.2022 Aabachtalsperre bei Bad Wünnenberg (PB) - 1 M (nur kleine Uferbereiche sowie das Vorbecken zugefroren) - (STS)
- 18.12.2022 Waldsee Husarenstraße (PB 1007) bei Schloß Neuhaus (PB) - 8 M, 5 W (Waldsee nahezu eisfrei) - (A. Kronshage)

**02190 Kappensäger (*Lophodytes cucullatus*) (A)**

- 20.03.2022 Am Schloss, 33758 Schloß Holte-Stukenbrock (GT) - 1 M, 1 W (schw.) (relativ vertraut, vermutlich Gefangenschaftsflüchtlinge) - (HGW)



Kappensäger in Schloß Holte (Foto: H.-G. Westermeyer)

**03700 Wachtel (*Coturnix coturnix*) (A)**

- 13.05.2022 Jothebachweg, 33106 Paderborn (PB) - ~4 Ex. (rufend) - (R. Lauenstein)

- 22.05.2022 Jothebachweg, 33106 Paderborn (PB) - 5 Ex. (rufend) (mind. 5 Rufer) - (R. Lauenstein, K. Riekschnitz)
- 22.05.2022 Mühlenfeld, 33154 Salzkotten (PB) - 1 M (s.) - (MP)
- 29.05.2022 Thüler Feld Süd, Salzkotten (PB) - >1 Ex. (s.) - (RK)\*
- 30.05.2022 Feldflur östlich Hagen, Delbrück (PB) - 1 Ex. (s.) - (RK)\*
- 30.05.2022 NSG Boker Heide bei Boke (PB) - 1 M (rufend) - (GL)
- 14.06.2022 Stadtlanfert, 33106 Paderborn (PB) - (rufend) (mehrmals aus einem Gerstefeld) - (S. Kubischok)
- 16.06.2022 Wiesgrundweg, 33175 Bad Lippspringe (PB) - 2 Ex. (rufend) - (MB)
- 19.06.2022 Südhäger Bruch Ost, Delbrück (PB) - 1 Ex. - (C. H. Loske)\*
- 22.06.2022 Am Klärwerk, 33129 Delbrück (PB) - 1 M (rufend) (aus einem Gerstenfeld.) - (G. Schöllmann)
- 03.07.2022 Schöning, Delbrück (PB) - 1 Ex. (s.) - (Th. Laumeier)\*
- 05.07.2022 Südöstlich Seglingsheide, Delbrück (PB) - 1 Ex. - (K. Rieckmann)\*
- 25.07.2022 Gesseln, Paderborn (PB) - 1 Ex. - (K. Rieckmann)\*
- 03.08.2022 Herbram West, Lichtenau (PB) - 1 Ex. - (A. Krüger)\*

## 03940 Jagdfasan (*Phasianus colchicus*) (C/10)

- 2022 **NSG Steinhorster Becken bei Steinhorst**  
**(PB):**06.01. - 8 M, 17 W (ngs.) (in einer großen Gruppe auf den Stoppeln sitzend) - (HGW) / 06.01. - 22 Ex. - (J. & M. Pfenningsschmidt)\* / 23.01. - 12 Ex. - (DA)\* / 05.02. - 4 M, 9 W (ngs.) - (HGW) / 28.02. - 26 Ex. - (K. Schaub)\* / 06.03. - 17 Ex. - (K. Schaub)\* / 21.03. - 16 Ex. - (K. Schaub)\* / 25.03. - 15 Ex. - (DA)\* / 25.03. - 6 M, 19 W (ngs.) - (HGW) / 10.04. - 5 M, 11 W (Balz) (drei Hähne schildern und prahlen ihre Hennen an) - (HGW) / 15.04. - >19 Ex. (viele einzelne Hähne gesehen und rufend, 1x Paar gesehen, 1x 1 Hahn mit 6 Hennen gesehen) - (FA)\* / 21.08. - 12 W - (AJ & WH)\*



Jagdfasan (Foto: K. Rösel)

## 03670 Rebhuhn (*Perdix perdix*) (A)

- 07.02.2022 Kreuzweg, 33175 Bad Lippspringe (PB) - 5 Ex. (ngs.) - (MB)
- 10.02.2022 Thüler Feld Süd, Salzkotten (PB) - 2 Ex. - (G. Krause)\*
- 11.02.2022 Mantinghausen Nord, Salzkotten (PB) - 1 Ex. (ruft nach Sonnenuntergang) - (J. Thierfeldt)\*
- 12.02.2022 Holser Flüthe West, Salzkotten (PB) - 2 Ex. - (C. H. Loske)\*
- 12.02.2022 Auf d. Heide, 33154 Salzkotten (PB) - 1 M, 1 W, 1 Ex. - (MO)
- 13.02.2022 Auf d. Heide, 33154 Salzkotten (PB) - ~1 M, 4 Ex. (Balz) (Balzruf über einen längeren Zeitraum zu hören und mindesten 5 Ex. auf unserem Acker zu beobachten) - (A. Wittich-Oriwall)
- 23.02.2022 Nordwestlich Oberntudorf, Salzkotten (PB) - 2 Ex. - (L. Zorn)\*
- 02.03.2022 Altenbekener Fußweg, 33175 Bad Lippspringe (PB) - 2 Ex. - (MB)
- 04.03.2022 Alter Hellweg, 33142 Büren (PB) - 1 M, 1 W - (CF)
- 06.03.2022 Auf d. Heide, 33154 Salzkotten (PB) - 1 M, 1 W (rufend) (teils mit Lockruf nun fast täglich zu hören) - (MO)
- 06.03.2022 Voßknapp, Delbrück (PB) - 2 Ex. - (MF)\*
- 14.03.2022 Hellinger Weg, 33100 Paderborn (PB) - 2 Ex. (ngs.) (unter Windenergieanlage) - (CV)
- 26.03.2022 Thüler Feld, Salzkotten (PB) - 2 Ex. - (DA)\*
- 28.03.2022 Zum Mastfeld, 33154 Salzkotten (PB) - 1 M, 1 W (auffliegend) - (MO)



- 30.03.2022 Josefstraße, 33175 Bad Lippspringe (PB) - 2 Ex. - (MB)
- 05.04.2022 Rabbruch Nordost, Salzkotten (PB) - 2 Ex. - (C. H. Loske)\*
- 10.04.2022 Feldflur südwestlich Verne, Salzkotten (PB) - 1 Ex. (s.) - (C. H. Loske)\*
- 15.04.2022 Wewelsburger Str., 33154 Salzkotten (PB) - 2 Ex. - (HG)
- 15.04.2022 Thüler Feld, 33154 Salzkotten (PB) - 2 Ex. (adult) - (GL)
- 16.04.2022 Barbruch, 33129 Delbrück (PB) - 2 Ex. (auffliegend) - (S. Kurz)
- 16.04.2022 Josefstraße, 33175 Bad Lippspringe (PB) - 2 Ex. (auffliegend) - (MB)
- 17.04.2022 Thüler Feld, Salzkotten (PB) - 1 Ex. (s.) - (DA)\*
- 19.04.2022 Niggenkamp, 33154 Salzkotten (PB) - 1 Ex. (rufend) - (HG)
- 19.04.2022 Lange Wenne, 33154 Salzkotten (PB) - =2 Ex. (auffliegend) - (GL)
- 20.04.2022 Feldflur südlich Thüle, Salzkotten (PB) - 2 Ex. - (RK)\*
- 20.04.2022 Auf d. Heide, 33154 Salzkotten (PB) - 1 M (rufend) - (MO)
- 21.04.2022 A44-Auffahrt Büren, Büren (PB) - 2 Ex. (ü.) - (B. Dellwisch)\*
- 23.04.2022 L756, 33106 Paderborn (PB) - 2 Ex. - (STS)
- 26.04.2022 Feldmeiers Weg, 33100 Paderborn (PB) - 2 Ex. (auf Ausgleichsfläche in der Feldflur) - (CV)
- 30.04.2022 Verlarer Str., 33154 Salzkotten (PB) - =3 Ex. (ein Hahn mit Balzruf) - (GL)
- 03.05.2022 Weltsöden, 33154 Salzkotten (PB) - 2 Ex. (auffliegend) - (HG)
- 06.05.2022 Thüler Feld Süd, Salzkotten (PB) - 2 Ex. - (RK)\*
- 13.05.2022 Hellinger Weg, 33100 Paderborn (PB) - 1 Ex. - (CV)
- 13.05.2022 Nördlich NSG Gottegrund, 33100 Paderborn (PB) - 2 Ex. (auffliegend) - (CV)
- 15.05.2022 Oststraße, 33154 Salzkotten (PB) - 2 Ex. (auffliegend) - (CV)
- 15.05.2022 Eschenstraße, 33154 Salzkotten (PB) - 1 Ex. (rufend) - (CV)
- 17.05.2022 Holser Flütthe, 33154 Salzkotten (PB) - 2 Ex. (adult) - (GL)
- 18.05.2022 Toni-Schröder-Straße, 33154 Salzkotten (PB) - 2 M, 2 W (zwei Paare im Umfeld) - (HG)
- 22.05.2022 Boorbrook, 33129 Delbrück (PB) - 1 M, 1 W (auffliegend) - (MP)
- 22.05.2022 Thüler Feld bei Thüle (PB) - 1 M, 1 W (ngs.) (auf Brachfläche) - (MP)
- 30.05.2022 Hudeweg, 33129 Delbrück (PB) - 1 M, 1 W - (GL)
- 08.06.2022 Rabbruch, 33154 Salzkotten (PB) - 2 Ex. (auffliegend) - (CV)
- 15.06.2022 L817, 33165 Lichtenau (PB) - 1 Ex. - (CF)
- 06.07.2022 Hederwiesen nördlich Verne, Salzkotten (PB) - 1 Ex. - (RK)\*
- 01.08.2022 Feldflur südlich Gottegrund, Paderborn (PB) - >8 Ex. (Henne mit 6-8 noch nicht flugfähigen Küken) - (M. Braun)\*
- 24.08.2022 Gottegrund West, Paderborn (PB) - 15 Ex. - (M. Braun)\*
- 04.10.2022 Im Großen Winkel, 33106 Paderborn (PB) - >1 Ex. (rufend) (in der Dunkelheit war leider keine genaue Anzahl auszumachen.) - (K. Riekschnitz)
- 09.10.2022 Espenweg, 33154 Salzkotten (PB) - 9 Ex. (auffliegend) - (HG)
- 17.10.2022 Südhäger Bruch Ost, Delbrück (PB) - 9 Ex. - (C. H. Loske)\*
- 26.10.2022 Josefstraße, 33175 Bad Lippspringe (PB) - 8 Ex. - (MB)



Rebhühner im Thüler Feld (Foto: Ch. Venne)

- 04.11.2022 Richtweg, 33175 Bad Lippspringe (PB) - 12 Ex. (auffliegend) - (MB)
- 05.11.2022 L756, 33106 Paderborn (PB) - ~9 Ex. (ngs.) (keine Flucht trotz Annäherung auf ca. 25 m, Fasanenfütterungsanlage in der Nähe, evtl. ausgesetzt?) - (S. Kersting)
- 13.11.2022 Hünenburg Boke, 33129 Delbrück (PB) - 7 Ex. (auffliegend) - (MP)
- 03.12.2022 Wewelsburger Str., 33154 Salzkotten (PB) - 13 Ex. (auffliegend) (in 3 Ketten) - (HG)
- 12.12.2022 Bosenholz, 33154 Salzkotten (PB) - 12 Ex. (r.) - (HG)
- 13.12.2022 Widey, 33154 Salzkotten (PB) - 12 Ex. (ngs.) - (CV)
- 18.12.2022 Sander-Bruch-Straße, 33104 Paderborn (PB) - 2 Ex. (ngs.) - (CV)
- 18.12.2022 Thüler Feld bei Thüle (PB) - 11 Ex. (ngs.) - (CV)
- 27.12.2022 Thüler Feld, Salzkotten (PB) - 9 Ex. - (FA)\*

**00070 Zwergtaucher (*Tachybaptus ruficollis*) (Bn/5)**

2022 **Hochwasserrückhaltebecken (PB 1801) bei Kedinghausen (PB):** 16.01. - ~30 Ex. - (BS) / 13.02. - >20 Ex. - (J. Clausen)\* / 13.03. - ~15 Ex. - (BS) / 17.09. - 3 JV, 8 Ex. - (BS) / 29.09. - 6 Ex. - (G. & W. Dziergwa)\* / 15.10. - 12 Ex. - (BS) / 12.11. - ~30 Ex. - (BS) / 09.12. - 11 Ex. - (H. Härtel)\* / 17.12. - ~25 Ex. (z. T. schw., r., nahrungssuchend auf einem wenige Quadratmeter großen eisfreien Bereich am Einlauf zusammengedrängt) (Gewässer weitestgehend zugefroren) - (BS)

2022 **NSG Steinhorster Becken bei Steinhorst (PB):** 05.08. - 1 JV, 1 Ex. (ngs.) (der JV hat einen Fisch im Schnabel) - (REK) / 07.08. - 2 Ex. (1x adult / 1x Pullus / nicht-flügge) - (AJ & WH)\* / 19.08. - 2 Ex. (1x adult / 1x 1. KJ / dj.) - (RK)\* / 21.08. - 4 Ex. (2x adulte / 2x Pulli / nicht-flügge) - (AJ & WH)\* / 04.09. - 3 Ex. (1x 1. KJ / dj. / 2x adulte) - (M. Gruber)\* / 07.09. - 2 Ex. (1x adult / 1x 1. KJ / dj.) - (AGA)\* / 17.09. - 6 Ex. - (RK)

- 16.01.2022 Padersee (PB 0902) in Paderborn (PB) - 7 Ex. - (MB, P. Guelle, AG, M. Berensmeier)
- 17.05.2022 Fischeiche (PB 1028) in Paderborn (PB) - 2 JV, 1 Ex. - (MB)
- 10.06.2022 Paderborn Fischeichewald Süd, Paderborn (PB) - >3 Ex. (ft.) - (P. Guelle)\*
- 18.09.2022 Fischeiche (PB 1028) in Paderborn (PB) - 7 Ex. (Teiche sind noch in großen Bereichen trockengefallen und haben überwiegend nur noch pfützenartige Wasserbereiche) - (K. Wollmann)
- 19.09.2022 Nettelnbrecker See (PB 1017B) bei Sande (PB) - 6 Ex. - (CV)
- 05.11.2022 Nettelnbrecker See (PB 1017B), Paderborn (PB) - >7 Ex. - (DA)\*
- 03.12.2022 Nettelnbrecker See (PB 1017B), Paderborn (PB) - >6 Ex. - (DA)\*
- 04.12.2022 Nettelnbrecker See (PB 1017B), Paderborn (PB) - >7 Ex. - (S. Kiesé)\*

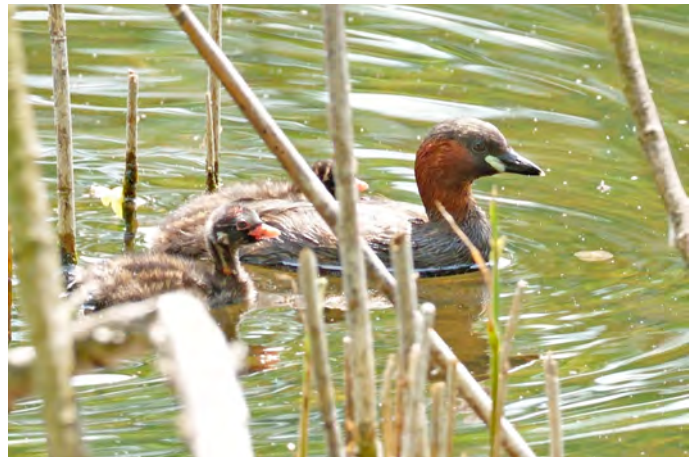

Zwergtaucher mit Jungvögeln (Foto: M. Bellinghausen)

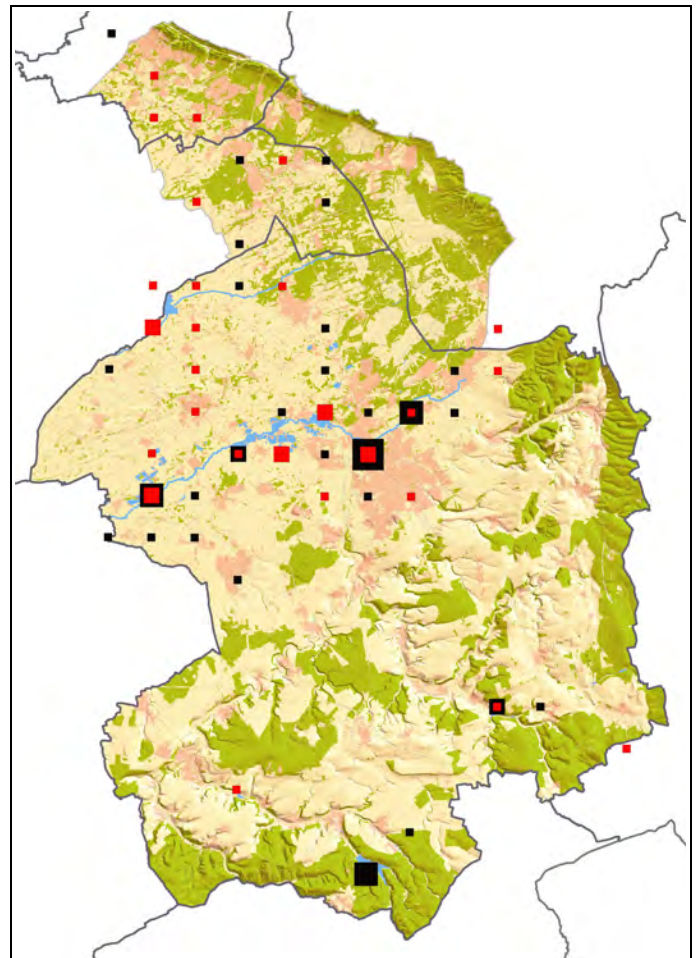

**Verbreitung Zwergtaucher – geclustert (Brutzeit rot)**  
(Daten 2012-2022)



**00090 Haubentaucher (*Podiceps cristatus*) (Bn/10)**

- 2022 **Lippesee (PB 1009) in Sande (PB):** 01.01. - >42 Ex. - (DA)\* / 15.01. - 85 Ex. - (STS) / 12.02. - 91 Ex. - (Zählteam Lippesee) / 12.03. - 35 Ex. - (WVZ-Team Lippesee) / 26.03. - >35 Ex. - (DA)\* / 26.03. - >=20 Ex. - (STS) / 03.04. - >=15 Ex. (schw.) - (STS) / 14.04. - 30 Ex. - (DA)\* / 15.04. - 25 Ex. - (STS) / 11.08. - 17 Ex. (10x adulte / 7x Pulli / nicht-flügge, zwei Paare mit Jungen) - (AGA)\* / 15.10. - 30 Ex. - (STS) / 12.11. - 49 Ex. - (M. Berensmeier, H. G. Festl, HS, W. Schiermeyer, STS) / 19.11. - >24 Ex. - (DA)\* / 17.12. - 89 Ex. (nur einige Uferbereiche leicht zugefroren) - (H. G. Festl, HS, STS) / 28.12. - >12 Ex. - (FA)\*
- 2022 **NSG Steinhorster Becken bei Steinhorst (PB):** 06.05. - 1 Ex. (Nest) - (B. Sander)\* / 14.05. - 2 Ex. (Nestbau) - (REK) / 04.06. - 2 Ex. (Nest) - (MBO)\* / 07.06. - 2 Ex. (Brutverdacht) (2 Eier im Nest) - (REK) / 12.06. - 2 Ex. (br.) (an zwei Stellen sitzen sie auf den Nestern) - (HGW) / 16.06. - 2 Ex. (Nestbau) (das dritte Paar ist am Bauen) - (REK) / 19.06. - (Brutverdacht) - (REK) / 20.06. - 2 Ex. (br.) - (RK)\* / 21.06. - 6 Ex. (br.) (zwei besetzte Nester) - (AGA)\* / 26.06. - 2 Ex. (Nest) (beim Schichtwechsel) - (REK) / 28.06. - 2 Ex. - (S. Könemann)\* / 02.07. - 1 JV (Brutnachweis) (frisch geschlüpft das Erste) - (REK) / 04.07. - (Brutnachweis) (2 von drei sind schon auf dem Rücken) - (REK) / 06.07. - (schw.) (die jungen sind auf den Rücken das Nest ist leer) - (REK) / 08.07. - 5 Ex. (1x adult / 4x Pulli / nicht-flügge) - (RK)\* / 09.07. - 2 Ex. (ft.) - (REK) / 14.07. - 4 JV (schw.) - (REK) / 07.08. - 1 JV, 1 Ex. (ft.) (einmal mit Fisch und einmal mit Libelle) - (REK) / 07.08. - 6 Ex. (4x adulte / 2x Pulli / nicht-flügge) - (AJ & WH)\* / 08.08. - 3 Ex. (1x adult / 2x 1. KJ / dj.) - (RK)\* / 19.08. - >3 Ex. (ngs.) (1x 1. KJ / dj.) - (J. Hadasch)\* / 21.08. - 3 Ex. (1x adult / 2x Pulli / nicht-flügge) - (AJ & WH)\* / 07.09. - 2 Ex. (1. KJ / dj.) - (AGA)\* / 16.09. - 1 Ex. (1x 1. KJ / dj.) - (RK)\* / 26.09. - 1 Ex. (1x 1. KJ / dj.) - (M. Benteler)\* / 03.10. - 1 Ex. (1x 1. KJ / dj.) - (RK)\*
- 17.01.2022 Heddinghauser See (PB 1008/2008) bei Sande (PB) - 11 Ex. - (HG)
- 05.03.2022 Rathsee (PB 2013) bei Bentfeld (PB) - ~20 Ex. (schw.) - (STS)
- 08.07.2022 NSG Hügelgräberfeld Mantinghausen, Salzkotten (PB) - 2 Ex. (Paar mit 3 JVN.) - (GL)\*
- 07.12.2022 Nettelbrecker See (PB 1017B), Paderborn (PB) - ~15 Ex. - (SB)\*

**00100 Rothalstaucher (*Podiceps grisegena*) (A)**

- 02.10.2022 NSG Steinhorster Becken, Delbrück (PB) - 1 Ex. - (G. Klages)\*
- 03.10.2022 NSG Steinhorster Becken, Delbrück (PB) - 1 Ex. - (RK)\*
- 18.12.2022 Aabachtalsperre bei Bad Wünnenberg (PB) - 1 Ex. (nur kleine Uferbereiche sowie das Vorbecken zugefroren) - (STS)

**00720 Kormoran (*Phalacrocorax carbo*) (C/50)**

- 2022 **Lippesee (PB 1009) bei Sande (PB):** 15.01. - 78 Ex. - (STS) / 12.02. - 109 Ex. - (Zählteam Lippesee) / 19.11. - >54 Ex. - (DA)\* / 17.12. - 237 Ex. (nur einige Uferbereiche leicht zugefroren) - (H. G. Festl, HS, STS)
- 04.01.2022 Sander Str., 33106 Paderborn (PB) - >=85 Ex. - (R. Riepenhausen)
- 25.03.2022 Kleine Kuhtrift, 33175 Bad Lippspringe (PB) - ~120 Ex. (westlich ziehend) - (S. Pöhler)
- 27.12.2022 Großer Bentfelder See (PB 2018), Delbrück (PB) - 65 Ex. - (J. Dülberg)\*



Kormoran (Foto: Ch. Venne)



Löffler (Foto: R. Kratz)

**01440 Löffler (*Platalea leucorodia*) (A)**

- 2022 **NSG Steinhorster Becken bei Steinhorst (PB):** 20.09. - 2 Ex. (r.) - (J. Hadasch)\* / 20.09. - 2 Ex. - (RK)\* / 20.09. - 2 Ex. (r.) - (REK) / 21.09. - 2 Ex. - (MF)\* / 21.09. - 2 Ex. (r.) - (REK)

**00950 Rohrdommel (*Botaurus stellaris*) (A)**

08.09.2022 NSG Steinhorster Becken, Delbrück (PB) - 1 Ex.  
(gegen 19:40 in der Abenddämmerung, westlich  
der Ems gehört) - (LI)\*

**01110 Kuhreiher (*Bubulcus ibis*) (A)**

29.04.2022 Heddinghauser Str., 33129 Delbrück (PB) - 2 Ex.  
(ngs.) (beide im Prachtkleid) - (N. Langer)

30.04.2022 Lippeaue Heddinghauser See, Delbrück (PB) - 2  
Ex. - (RK)\*

30.04.2022 Heddinghauser Str., 33129 Delbrück (PB) - 2 Ex.  
(ngs.) - (N. Langer)

01.05.2022 An den Teichwiesen, 33397 Rietberg (GT) - 2 Ex. -  
(R. Schlepphorst)



Zwei Kuhreiher am Heddinghauser See (Foto: N. Langer)

**01210 Silberreiher (*Casmerodius albus*) (Bn/10)**

2022 **NSG Steinhorster Becken bei Steinhorst (PB):** 08.01. - 13 Ex. (r.) - (HGW) / 15.01. - >27 Ex. - (T. Helling)\* / 02.09. - >16 Ex. (ngs.) - (GL)\* / 02.09. - >13 Ex. (ngs.) - (J. Hadasch)\* / 22.09. - >12 Ex. - (AGA)\* / 04.10. - =15 Ex. (r.) - (HGW) / 09.10. - =15 Ex. (zum Teil r. zum Teil jagend) - (HGW) / 11.10. - 12 Ex. - (GL)\* / 13.10. - 14 Ex. - (RK)\* / 15.10. - 16 Ex. - (RK) / 22.10. - 12 Ex. - (D. Buschkamp)\* / 22.10. - >18 Ex. (ngs.) - (J. Hadasch)\* / 22.10. - ~20 Ex. - (A. Haus)\* / 25.10. - ~15 Ex. - (HGW) / 04.11. - 12 Ex. - (RK)\*

07.02.2022 Sürenwiese, Verl (GT) - 15 Ex. - (AGA)\*

12.02.2022 NSG Gunnewiesen bei Bentfeld (PB) - 13 Ex. - (CV)

14.02.2022 Lippeaue südwestlich Boke, Delbrück (PB) - 13 Ex.  
- (GL)\*

19.02.2022 Kleiner Dedinger Heide See (PB 1904) in Bad  
Lippspringe (PB) - 16 Ex. - (WD)

21.02.2022 Nördlich Winkhausen, Delbrück (PB) - 15 Ex. -  
(GL)\*

24.02.2022 Kreuzweg, 33175 Bad Lippspringe (PB) - 18 Ex.  
(ngs.) - (WD)

02.05.2022 Renaturierte Lippe unterhalb Lippesee bei Sande  
(PB) - 10 Ex. - (MB)

17.12.2022 Lippesee (PB 1009) in Sande (PB) - 20 Ex. (nur  
einige Uferbereiche leicht zugefroren) - (H. G.  
Festl, HS, STS)

18.12.2022 Abgrabungsgewässer (PB 2019) bei Boke (PB) - 16  
Ex. - (CV)

27.12.2022 Großer Bentfelder See (PB 2018), Delbrück (PB) -  
17 Ex. - (J. Dülberg)\*



Silberreiher (Foto: K. Rösel)

**01220 Graureiher (*Ardea cinerea*) (Bn/10)**

2022 **Sande (PB):** 05.02. - >=5 Ex. (Nestbau) (mehrere  
Individuen transportieren Zweige als  
Nistmaterial/intensive Rufe aus der Brutkolonie) -  
(STS) / 12.02. - 5 Ex. (Brutverdacht) (allein 5  
Graureiher auf den Horsten stehend) - (STS) /  
19.02. - >=4 Ex. (Brutverdacht) (Brutkolonie  
scheint vom Sturm nicht stärker betroffen zu sein:



Graureiher mit Nistmaterial (Foto: S. Schmidt)

(nur) ein Baum entwurzelt, eine Krone abgebrochen/Material wird weiterhin eingetragen) - (STS) / 06.03. - >=5 Ex. (Brutverdacht) (Horste werden weiterhin regelmäßig angefliegen, allerdings kein Baumaterial mehr/immer wieder Rufe zu hören) - (STS) / 12.03. - 3 Ex. (Brutverdacht) (drei Reiher auf/bei den Nestern/ansonsten keine Aktivität, keine Flüge, keine Rufe) - (STS) / 19.03. - >=8 Ex. (Brutverdacht) (mindestens acht Reiher auf den Nestern stehend/sitzend/weiteres Material wird eingetragen, wieder deutlich mehr Aktivität in der Brutkolonie) - (STS) / 26.03. - 8 Ex. (Brutverdacht) (insgesamt 8 Reiher in den Bäumen auf den Nestern/z. T. wird noch Material getragen) - (STS) / 03.04. - >=6 Ex. (Brutverdacht) (weiterhin mehrere Individuen in den Bäumen, sporadisch wird noch Nistmaterial eingetragen) - (STS) / 15.04. - >=2 Ex. (Brutkolonie: nur zwei Individuen an/auf den Horsten zu sehen) - (STS) / 24.04. - ~8 Ex. (Brutverdacht) (es bleibt ein Suchspiel, die exakte Anzahl der belegten Nester zu ermitteln) - (STS) / 01.05. - >=8 Ex. (Brutverdacht) - (STS)

2022 **NSG Steinhorster Becken bei Steinhorst (PB):** 12.02. - 12 Ex. - (RK) / 23.02. - 13 Ex. (r.) - (REK) / 08.04. - 2 besetzte/r Horst/e - (REK) / 12.08. - >18 Ex. (ngs.) - (J. Hadasch)\* / 15.08. - 13 Ex. - (LI)\* / 16.08. - >14 Ex. - (RK)\* / 19.08. - >12 Ex. - (J. Hadasch)\* / 31.08. - 14 Ex. - (LI)\* / 04.09. - >15 Ex. - (AJ & WH)\* / 06.09. - 18 Ex. - (LI)\* / 03.12. - 12 Ex. - (DA)\*

19.02.2022 Kleiner Dedinger Heide See (PB 1904) in Bad Lippspringe (PB) - 14 Ex. - (WD)

18.04.2022 Delbrück (PB) - (br.) - (D. Suetterlin)\*

26.04.2022 Lichtenau (PB) - 6 Brutpaar/e (die kleine Kolonie entstand 2021) - (K. Schnell)

15.10.2022 Kleiner Dedinger Heide See (PB 1904) in Bad Lippspringe (PB) - 11 Ex. - (WD)

## 01310 Schwarzstorch (*Ciconia nigra*) (A)

18.03.2022 Marienloher Str., 33104 Paderborn (PB) - 1 Ex. (aufsteigend) - (Th. Benkel)

19.03.2022 Holter Weg, 33397 Rietberg (GT) - ~2 Ex. (ngs.) - (M. Becker)

19.03.2022 Sandgrube Hassler, 33813 Oerlinghausen (LIP) - 1 Ex. (fliegend) - (P. Rüter)

23.03.2022 K38, 33184 Altenbeken (PB) - 1 Ex. (nördlich fliegend) - (C. Rebbe)

15.04.2022 Bereich östlich Schäfertrift, Augustdorf (LIP) - 1 Ex. - (M. Falkenberg)\*

19.04.2022 Detmold Gauseköte Südost, Detmold (LIP) - 1 Ex. (kreisend) - (E. Müller)\*

25.05.2022 Zu-Neukirchs-Schleuse, 33129 Delbrück (PB) - 2 Ex. (im Landeanflug) - (G. Schöllmann)

29.05.2022 Südöstlich Kleinenberg, Lichtenau (PB) - 1 Ex. - (P. Müller-Reich)\*

31.05.2022 Heinrich-Lübke-Straße, 33104 Paderborn (PB) - 1 Ex. (fliegend) (Richtung SW) - (MB)

08.06.2022 Salzkotten (PB) - 2 Ex. (r.) (adult) - (M. Jöbges)\*

10.06.2022 Sander Str., 33129 Delbrück (PB) - 1 Ex. (ngs.) - (K. Riekschnitz)

14.06.2022 K20, 33178 Borchon (PB) - 1 Ex. (kreisend) - (B. Brevier)

21.06.2022 NSG Steinhorster Becken bei Steinhorst (PB) - 1 Ex. (ü.) - (AGA)\*

23.06.2022 Arbeitsdienstweg, 33181 Bad Wünnenberg (PB) - 1 Ex. (kreisend) - (HG)

27.06.2022 33165 Lichtenau (PB) - 1 Ex. (kreisend) (in großer Höhe) - (C. Rebbe, K. Wollmann)

09.07.2022 L818, 33165 Lichtenau (PB) - 1 Ex. (kreisend) - (HG)

16.07.2022 Zum Sauertal, 33165 Lichtenau (PB) - 1 Ex. (adult) - (U. Eichelmann)

18.07.2022 NSG Erdgarten-Lauerwiesen bei Hövelhof (PB) - 1 Ex. (Schwarz- und Weißstorch kreisen kurz miteinander) - (J. Bergener)

19.07.2022 K20, 33165 Lichtenau (PB) - 1 JV (fliegend) - (P. Berghoff)

23.07.2022 Haverkampsee, Schlangen (LIP) - 1 Ex. - (F. Morgenstern)\*

27.07.2022 Heinz-Nixdorf-Ring, 33102 Paderborn (PB) - =1 Ex. (jagend) - (A. Merkle)



Schwarzstorch (Foto: M. Bellinghausen)



- 03.08.2022 Judenweg, 33178 Borchon (PB) - 2 Ex. (kreisend) - (HG)  
 15.08.2022 33165 Lichtenau (PB) - 1 Ex. - (CF)  
 30.08.2022 Gottegrund Ost, Paderborn (PB) - 3 Ex. (ü.) - (M. Braun)\*

**01340 Weißstorch (*Ciconia ciconia*) (Bn/10)**

Weißstörche im Kreis Paderborn – Bilanz 2017-2022 (G. Lakmann)						
	2017	2018	2019	2020	2021	2022
Horstpaare	40	42	53	54	70	74
Horstpaare mit ausfliegenden JV	31	34	43	48	51	58
Horstpaare ohne ausfliegende JV	9	8	10	6	19	16
Anzahl ausfliegender JV (gesamt)	77	83	95	121	113	126
Ausfliegende JV pro Horstpaar (Ø)	1,93	1,98	1,79	2,24	1,61	1,7

- 2022 **NSG Steinhorster Becken bei Steinhorst (PB):** 12.02. - 3 besetzte/r Horst/e (Paar auf besetztem Horst, ein weiteres Ex. in der Nähe am Boden) - (U. Brocks) / 22.02. - 5 Ex. (ngs.) (3 Ex. nahrungssuchend, je 1 Ex. auf 2 Horsten) - (U. Brocks) / 23.02. - 3 Ex. (zwei auf dem Horst) - (A. Welzel)\* / 05.03. - 4 M, 4 W (alle 4 Nester sind zeitgleich von je einem Paar besetzt.) - (HGW) / 17.03. - 1 Ex. (Nistmaterial) - (REK) / 21.03. - 6 Ex. (Nestbau) - (K. Schaub)\* / 12.04. - 8 Ex. (br.) - (AGA)\* / 15.04. - >5 Ex. (Nest) (alle 3 Kunsthorste besetzt) - (MBO)\* / 15.04. - 6 Ex. (br.) (3 Horste im Gebiet besetzt, 4 Alttiere Nahrung suchend auf Acker während Bodenbearbeitung durch Traktor) - (FA)\* / 04.05. - (mit sehr kleinen Jungen, waren kurz mit den Schnäbeln zu sehen) - (REK) / 14.05. - 2 Ex. (br.) - (Ch. & M. Stolz)\* / 14.05. - 4 Ex. (1x adult / 3x Pulli / nicht-flügge) - (Ch. & M. Stolz)\* / 17.05. - (3 JV) - (REK) / 18.05. - >26 Ex. - (S. Willmann)\* / 26.05. - 2 Ex. (Junge im Nest) - (L. Teckentrup)\* / 04.06. - 5 Ex. (Nest) (3x Pulli / nicht-flügge) - (MBO)\*
- 14.02.2022 Auf d. Heide, 33154 Salzkotten (PB) - 1 M, 1 W (gegen Mittag das M und gegen Nachmittag das W auf unser Nest im Garten zurückgekehrt und besetzen das Nest auch in der Nacht) / 6 Tage später als letztes Jahr zurück, in den Tagen zuvor war ein beringter Storch mehrfach für kurze Zeit au) - (A. Wittich-Oriwall, MO)
- 21.02.2022 Quakernacks Hof, 33647 Bielefeld (BI) - 2 Ex. (auf Kunsthorst) - (CV)
- 05.03.2022 Frankesee (PB 2014) bei Bentfeld (PB) - 2 Ex. (Brutverdacht) (Horst besetzt) - (STS)
- 05.03.2022 NSG Gunnewiesen bei Bentfeld (PB) - 2 Ex. (fliegend) (ggf. das Paar, das in der Nähe ein Horst besetzt? ließen sich vom Seeadler schnell abdrängen) - (STS)
- 05.03.2022 NSG Gunnewiesen bei Bentfeld (PB) - 1 Ex. (Brutverdacht) (Horst bei der KiTa von einem Vogel besetzt, scheint frisches Material herbeigeschafft zu haben) - (STS)
- 05.03.2022 NSG Gunnewiesen bei Bentfeld (PB) - 1 Ex. (Brutverdacht) (auch der Horst beim Bauernhof von einem Vogel besetzt) - (STS)
- 13.03.2022 NSG Sültsoid bei Salzkotten (PB) - 1 M, 1 W (Paar, 1 Storch brütet auf dem Sendemast Tennisclub, 1 Storch nahrungssuchend) - (B. Surberg, H. Priebe)
- 26.03.2022 Schöning, Delbrück (PB) - 1 Ex. (Nest) (W sitzt und brütet, Naturhorst in Eiche) - (Th. Laumeier)\*
- 26.03.2022 Mühlenfeld, 33154 Salzkotten (PB) - (Nestbau) - (K. Rösel)
- 30.03.2022 Emilie-Rosenthal-Weg, 33104 Paderborn (PB) - 2 besetzte/r Horst/e (Gefiederpflege/zumindest ein Tier beringt) - (K. Wollmann)
- 08.04.2022 Nördlich Brokhof, Delbrück (PB) - 1 Ex. (sammelt Nistmaterial an/auf der Straße zw. Eichenreihe) - (Th. Laumeier)\*
- 26.04.2022 Südheide, Bielefeld (BI) - 2 Ex. (br.) - (J. & M. Pfenningschmidt)\*
- 27.04.2022 NSG Rabbruch, Salzkotten (PB) - 13 Ex. (ngs.) (ein Teil der Störche stammt offensichtlich von Weißstorch-Brutpaaren der Umgebung) - (GL)\*
- 28.04.2022 Südheide, Bielefeld (BI) - 1 Ex. (br.) (adult) - (SB)\*
- 15.05.2022 Schloß Neuhaus Süd / Padersee, Paderborn (PB) - 1 Ex. (br.) - (J. Wokittel)\*
- 30.06.2022 Gunnewiesen West, Delbrück (PB) - 10 Ex. - (RK)\*
- 02.07.2022 Rabbruch (Teil des NSG Rabbruch und Osternheuland) bei Verne (PB) - 22 Ex. (ngs.) (1 flügger unter 21 AVn) - (MP)

- 06.07.2022 Hedewiesen nördlich Verne, Salzkotten (PB) - 12 Ex. - (RK)\*
- 24.07.2022 Lippepfad, 33104 Paderborn (PB) - 16 Ex. (südöstlich fliegend) - (C. & U. Hönig)
- 27.07.2022 Boorbrook, 33129 Delbrück (PB) - 20 Ex. (ngs.) (auf einem abgeernteten Feld) - (R. Riepenhausen)
- 02.08.2022 Scharmeder Stadtweg, 33106 Paderborn (PB) - 20 Ex. (ngs.) - (I. Freifrau von Elverfeldt)
- 07.08.2022 Bosenholz, Salzkotten (PB) - 28 Ex. - (L. Zorn)\*
- 08.08.2022 Bosenholz, 33154 Salzkotten (PB) - 32 Ex. (ngs.) - (HG)
- 09.08.2022 L776, 33154 Salzkotten (PB) - 29 Ex. (ngs.) (auf Stoppelacker) - (MP)
- 09.08.2022 Oberntudorf West, Salzkotten (PB) - 18 Ex. - (E. Voss)\*
- 14.08.2022 Mündung B480-L751/nördlich Bad Wünnenberg, Bad Wünnenberg (PB) - 19 Ex. - (D. Wolbeck)\*

### 03010 Fischadler (*Pandion haliaetus*) (A)

- 05.04.2022 Renaturierte Lippe unterhalb Lippesee bei Sande (PB) - 1 Ex. (jagend) - (MB)
- 16.04.2022 Westenholzer Str., 33129 Delbrück (PB) - 1 Ex. (fliegend) - (D. Niederprüm, GL)
- 16.04.2022 NSG Steinhorster Becken bei Steinhorst (PB) - 1 Ex. - (RK)
- 16.04.2022 Aabachtalsperre bei Bad Wünnenberg (PB) - >=3 Ex. (Beobachtungen: 7:30, 8:00, 10:20, 11:00, 11:20, 12:20, 13:35) - (STS)
- 06.09.2022 Münsterstraße, 33106 Paderborn (PB) - 1 Ex. (jagend) - (J. Kurz)
- 11.09.2022 NSG Steinhorster Becken, Delbrück (PB) - 1 Ex. (ü.) - (MBO)\*
- 21.10.2022 Wistinghauser Senne südöstlich Oerlinghausen (LIP) - 1 Ex. (ü.) (nach Ost) - (DA)\*



Fischadler (Foto: S. Schmidt)



Wespenbussard über Paderborn (Foto: M. Bellinghausen)

### 02310 Wespenbussard (*Pernis apivorus*) (A)

- 22.05.2022 33184 Altenbeken (PB) - 1 Ex. (nordöstlich fliegend) (mit Ast in den Fängen/vermutlich für Nestbau) - (K. Wollmann)
- 23.05.2022 L817, 33184 Altenbeken (PB) - 1 Ex. - (I. Freifrau von Elverfeldt)
- 30.05.2022 Lichtenau (PB) - 1 M, 1 W (Balz) (1,1 flach über dem Bestand fliegend (kommen von NO), hier gemeinsam kreisend, M dann zügig zum Balzflug/Treppenbalz aufsteigend) - (S. Kuhl)\*
- 06.06.2022 Marienloher Str., 33104 Paderborn (PB) - (ü.) - (Th. Benkel)
- 07.06.2022 Eiserner Anton / Ebberg, Bielefeld (BI) - 1 M (ü.) (helle Morphe) - (SB)\*
- 08.06.2022 Südlich Mittelberg, Lichtenau (PB) - 1 Ex. (am Waldrand tief kreisend, Abflugrichtung bzw. Einflug in den Bestand nicht beobachtet) - (S. Kuhl)\*



Diesjähriger Wespenbussard (Foto: M. Ottensmann)

- 11.06.2022 Nördlich Imkenberg/Odenheimer Bach, Lichtenau (PB) - 1 Ex. - (F. Ungerland)\*
- 19.06.2022 Heinrich-Lübke-Straße, 33104 Paderborn (PB) - 1 W (ü.) - (MB)
- 23.06.2022 Lichtenau (PB) - 1 M (1,0 adult, aus dem Wald aufsteigend, Balzflug) - (S. Kuhl)\*
- 26.06.2022 Schloß Holte-Stukenbrock (GT) - (Wespenbussardhorst aus dem letzten Jahr, aber erst im Winter entdeckt, bereits Ende Mai br.) - (G. Brechmann)
- 02.07.2022 NSG Gunnewiesen bei Bentfeld (PB) - 1 Ex. (ü.) (nach O) - (MP)
- 12.07.2022 Herpereichen, Lichtenau (PB) - 1 M (kreisend) (adult) - (S. Kuhl)\*
- 14.07.2022 Schloß Holte-Stukenbrock (GT) - 2 JV, 1 besetzte/r Horst/e (2 schon gut entwickelte JV, ca 10 Tage alt, zusammen mit einem AV auf dem Horst) - (G. Brechmann)
- 18.07.2022 Zur Sauerkanzel, 33165 Lichtenau (PB) - 2 Ex. (kreisend) - (MP)
- 18.07.2022 Kirspelldorf, 33129 Delbrück (PB) - 1 W (ngs.) - (MP)
- 30.07.2022 Altenbeken Südost, Altenbeken (PB) - 2 Ex. - (U. Petermann)\*
- 03.08.2022 Schloss Holte-Stukenbrock (GT) - 1 Ex. - (T. Hülsmann)\*
- 15.08.2022 33165 Lichtenau (PB) - 1 Ex. - (CF)
- 15.09.2022 Hegensdorf, Büren (PB) - 1 Ex. (Fundmeldungen von Pfleglingen der Vogelpflegestation für Greifvögel und Eulen Essenthoer Mühle e.V.) (1x 1. KJ / dj.) - (A. Reichel)\*
- 24.09.2022 Boker Heide See (West) (NSG) (PB 2024) bei Boke (PB) - 1 Ex. (südwestlich ziehend) - (MP)

## 02610 Kornweihe (*Circus cyaneus*) (A)

- 02.01.2022 Thüler Feld, Salzkotten (PB) - 1 Ex. - (DA)\*
- 08.01.2022 Gunnewiesen, Salzkotten (PB) - 1 M (adult) - (H. Priebe)\*
- 15.01.2022 NSG Steinhorster Becken bei Steinhorst (PB) - 1 M (fliegend) - (N. Langer)
- 16.01.2022 Thüler Feld Nord, Salzkotten (PB) - 1 M - (G. Krause)\*
- 23.02.2022 Verner Holz, 33154 Salzkotten (PB) - 1 Ex. (wbf.) - (CV)
- 27.02.2022 Scharmede Südwest, Salzkotten (PB) - 1 Ex. (wbf.) - (RK)\*
- 27.02.2022 Hederwiesen nördlich Verne, Salzkotten (PB) - 1 M - (RK)\*
- 04.03.2022 Rabbruch / Saller Feld, Salzkotten (PB) - 1 M (evtl. Schlafplatz) - (GL)\*
- 11.03.2022 Westlich Mühlenheide, Delbrück (PB) - 1 Ex. (wbf.) - (GL)\*
- 11.03.2022 33165 Lichtenau (PB) - 1 M (jagend) - (CF)
- 14.03.2022 Eiserweg, 33154 Salzkotten (PB) - 1 W (jagend) - (CF, J. Klaren)
- 16.04.2022 Gunnewiesen, Salzkotten (PB) - 1 W (adult) - (DA)\*
- 01.05.2022 Wistinghauser Senne West, Oerlinghausen (LIP) - 1 Ex. - (Th. Thiemann)\*
- 16.10.2022 NSG Steinhorster Becken bei Steinhorst (PB) - 1 W (fliegend) (von einem Kolkraben verfolgt) - (HGW)
- 23.10.2022 Wistinghauser Senne Mitte, Oerlinghausen (LIP) - 1 Ex. (südöstlich ziehend) (wbf.) - (MOT)\*
- 26.10.2022 Richtweg, 33175 Bad Lippspringe (PB) - 2 M, 1 W - (MB)
- 28.10.2022 Boorbrook, 33129 Delbrück (PB) - 1 W (ngs.) - (MP)
- 30.10.2022 Dübelsnacken, Altenbeken (PB) - 1 W - (K. Tenter)\*
- 04.11.2022 Richtweg, 33175 Bad Lippspringe (PB) - 1 M - (MB)
- 07.11.2022 Boker Kanal südlich Westenholzer Mühle, Delbrück (PB) - 1 M - (A. Mörstedt)\*
- 08.11.2022 Richtweg, 33175 Bad Lippspringe (PB) - 1 M - (MB)
- 10.11.2022 Dumberg, 33175 Bad Lippspringe (PB) - 1 M, 1 W (ngs.) - (MB)
- 15.11.2022 Wistinghauser Senne Mitte, Oerlinghausen (LIP) - 1 Ex. - (L. Eickmeyer)\*





Weibchenfarbige Kornweihe am Dumberg bei Bad Lippspringe (Foto: M. Bellinghausen)

- 19.11.2022 Wistinghauser Senne südöstlich Oerlinghausen (LIP) - 1 W (ü.) (adult, auffällige Schäden in Hand- und Armschwingen des linken Flügels) - (MOT)\*
- 24.11.2022 Feldflur südwestlich Bad Wünnenberg/B480, Bad Wünnenberg (PB) - 1 Ex. - (Büro Mestermann)\*
- 25.11.2022 Schäferstube, Bad Wünnenberg (PB) - 1 W (ngs.) (adult, bejagt >45min. erfolglos eine Phaceliafläche) - (S. Kuhl)\*
- 04.12.2022 Nordwestlich Boke, Delbrück (PB) - 1 M - (RK)\*
- 04.12.2022 Kiliansdamm, 33129 Delbrück (PB) - 1 M (jagend) - (G. Schöllmann)
- 14.12.2022 Rabbruch / Saller Feld, Salzkotten (PB) - 1 M (ngs.) - (GL)\*
- 20.12.2022 Feldflur u. Lippeaue nördlich Verlar, Salzkotten (PB) - 1 Ex. - (C. H. Loske)\*
- 23.12.2022 Lippesee (PB 1009), Paderborn (PB) - 1 Ex. (ü.) (wbf.) - (DA)\*
- 24.12.2022 Gunnewiesen West, Delbrück (PB) - 1 Ex. (wbf.) - (RK)\*
- 27.12.2022 Thüler Feld, Salzkotten (PB) - 1 M (ngs.) (adult, verfolgt kurzzeitig Beute tragenden Sperber, landet in trockenem Rapsschlag, wenig später Jagdflug über die Äcker) - (FA)\*

**02630 Wiesenweihe (*Circus pygargus*) (A)**

- 13.04.2022 Pestalozzistraße, 33106 Paderborn (PB) - 1 M (fliegend) (nach NO) - (J. Schleef, S. Mißfeldt)
- 17.04.2022 Barbruch, 33129 Delbrück (PB) - 1 W (im niedrigen Gleitflug) - (S. Kurz)
- 06.05.2022 Thüler Feld Süd, Salzkotten (PB) - 1 M, 1 W - (RK)\*
- 07.05.2022 Gewerbegebiet Salzkotten West, Salzkotten (PB) - 1 M, 1 W (kreisend) - (B. Surberg)\*
- 07.05.2022 Melkeweg, 33154 Salzkotten (PB) - 1 W (im tiefen Gaukelflug jagend) - (STS)
- 07.05.2022 Thüler Feld Nord, Salzkotten (PB) - 1 M (jagend) - (B. Surberg)\*

- 15.05.2022 Liebfrauenweg, 33154 Salzkotten (PB) - 1 M, 2 W (fliegend) - (CV)
- 28.05.2022 Haltiger Sundern / Blockshof, Salzkotten (PB) - 1 W (adult) - (B. Surberg)\*
- 29.05.2022 Thüler Feld Süd, Salzkotten (PB) - 1 M - (RK)\*
- 06.06.2022 Rahmesfeld, Büren (PB) - 1 M (adult) - (S. Tewinkel)\*
- 08.06.2022 Thüler Feld, 33154 Salzkotten (PB) - 1 W (jagend) - (CV)
- 14.06.2022 Auf dem Heng, 33184 Altenbeken (PB) - 1 M (südlich fliegend) - (CV)
- 30.06.2022 Gunnewiesen, Salzkotten (PB) - 1 Ex. - (RK)\*
- 05.07.2022 Thüler Feld Süd, Salzkotten (PB) - 2 Ex. (wbf.) - (G. Krause)\*
- 05.07.2022 Thüler Feld Nord, Salzkotten (PB) - 1 M - (G. Krause)\*
- 06.07.2022 Feldflur südwestlich Verne, Salzkotten (PB) - 1 Ex. - (C. H. Loske)\*
- 09.08.2022 Buschweg, 33178 Borchon (PB) - 1 M (ngs.) (auf angrenzender Brachfläche) - (MP)
- 16.08.2022 Feldflur nördlich Eilern, Bad Wünnenberg (PB) - 1 M - (M. Braun)\*
- 29.08.2022 Östlich Grundsteinheim/Sauer, Lichtenau (PB) - 1 Ex. - (C. H. Loske)\*

## 02600 Rohrweihe (*Circus aeruginosus*) (A)

- 2022 **NSG Steinhorster Becken bei Steinhorst (PB):** 10.04. - 1 Ex. (fliegend) (wbf.) - (HGW) / 12.04. - 1 W - (AGA)\* / 03.05. - 2 Ex. (wbf.) (von mind. einem halben Dutzend Rabenkrähen belästigt) - (HGW) / 08.05. - 1 W - (AJ & WH)\* / 14.05. - 1 W - (Ch. & M. Stolz)\* / 21.05. - 1 M, 1 W - (MF)\* / 23.05. - 1 M - (AGA)\* / 26.05. - 1 Ex. - (RK)\* / 30.05. - 1 W - (MF)\* / 12.08. - 1 Ex. (ü.) (wbf., in Interaktion mit dem Wanderfalken, dieser danach r.) - (J. Hadasch)\* / 20.08. - 1 Ex. (wbf.) - (MBO)\* / 21.08. - 1 Ex. (wbf.) - (AJ & WH)\*
- 28.03.2022 Randweg, 33129 Delbrück (PB) - 1 M (ngs.) - (GL)
- 28.03.2022 Nördlich Bentfeld, Delbrück (PB) - 1 W (nordöstlich ziehend) (adult) - (DA)\*
- 03.04.2022 Gunnewiesen, Salzkotten (PB) - 1 M - (AGA)\*
- 06.04.2022 Rathsee I (PB 2014), Delbrück (PB) - 1 M - (RK)\*
- 15.04.2022 NSG Erdgarten-Lauerbruch, Hövelhof (PB) - 1 Ex. - (DA)\*
- 16.04.2022 Thüler Feld, Salzkotten (PB) - 1 W - (DA)\*
- 17.04.2022 Barbruch, 33129 Delbrück (PB) - 2 M, 2 Ex. (ü.) - (S. Kurz)
- 17.04.2022 Salzkotten (PB) - 2 M, 1 W ("Balzflüge, 1 M flog weiter nach Osten) - (B. Surberg, H. Priebe)
- 18.04.2022 Salzkotten (PB) - 1 M, 1 W (Balz) (M trägt kleinen Sender auf dem Rücken, W ist vielleicht dieselbe wie letztes Jahr) - (B. Surberg)\*
- 18.04.2022 Feldflur östlich Hagen, Delbrück (PB) - 1 Ex. - (RK)\*
- 19.04.2022 Niggenkamp, 33154 Salzkotten (PB) - 1 Ex. (wbf.) - (HG)
- 27.04.2022 Boker Kanal westlich Hagen, Delbrück (PB) - 1 Ex. - (C. H. Loske)\*
- 06.05.2022 Thüler Feld Süd, Salzkotten (PB) - 1 Ex. - (RK)\*
- 07.05.2022 Sennefriedhof: Süd, Bielefeld (BI) - 1 Ex. (wbf., sehr hoch ü.) - (J. Buschschlüter)\*
- 07.05.2022 Lester Mersch, 33129 Delbrück (PB) - 1 M (fliegend) - (N. Langer)
- 13.05.2022 Suternstraße, 33129 Delbrück (PB) - 1 W (jagend) - (G. Schöllmann)
- 28.05.2022 Pichtshof/östlich Dörenhagen, Borchon (PB) - 1 Ex. - (R. Altmüller)\*
- 04.06.2022 Am Klärwerk, 33129 Delbrück (PB) - 1 Ex. (jagend) - (G. Schöllmann)
- 08.06.2022 Rabbruch, 33154 Salzkotten (PB) - 1 W (fliegend) - (CV)
- 19.06.2022 Am Klärwerk, 33129 Delbrück (PB) - 1 M (jagend) - (G. Schöllmann)
- 02.07.2022 Feldflur südlich Thüle, Salzkotten (PB) - 1 Ex. - (RK)\*
- 06.07.2022 Hederwiesen nördlich Verne, Salzkotten (PB) - 1 Ex. - (RK)\*

- 17.08.2022 Südhäger Bruch Ost, Delbrück (PB) - 1 Ex. - (C. H. Loske)\*
- 17.08.2022 Donnertal, Lichtenau (PB) - 1 Ex. (ngs.) (1x 1. KJ / dj.) - (A. Krüger)\*
- 19.08.2022 Schäferstube, Bad Wünnenberg (PB) - 1 Ex. (ngs.) (1x 1. KJ / dj.) - (S. Kuhl)\*
- 22.08.2022 Feldmeiers Weg, 33100 Paderborn (PB) - 1 W (ü.) - (CV)
- 28.08.2022 Espelner Str., 33161 Hövelhof (PB) - 1 M (jagend) - (CV)
- 02.09.2022 Kanzelweg, 33184 Altenbeken (PB) - 1 M (immatur) - (CV)
- 07.09.2022 Nördlich Große Hemerg/Sauer, Lichtenau (PB) - 1 Ex. - (C. H. Loske)\*
- 13.09.2022 Feldflur südlich Merschetal, Lichtenau (PB) - 1 Ex. - (R.-M. Dowe)\*

## 02690 Sperber (*Accipiter nisus*) (Bn)

- 03.07.2022 Bielefeld (BI) - >3 Ex. (1x adult / 2x 1. KJ / dj.) - (C. Quirini-Jürgens)\*

## 02390 Rotmilan (*Milvus milvus*) (Bn/10)

- 05.03.2022 Neuhäuser Weg, 33154 Salzkotten (PB) - 1 Ex. (Rotmilan wird mehrfach hart von der Rabenkrähe attackiert, flüchtet schließlich und fliegt dabei durch die rotierenden Flügel einer WKA, zum Glück ohne Kollision) - (STS)
- 15.03.2022 Bad Wünnenberg (PB) - 1 Ex. (kreisend mit Nistmaterial) - (S. Kuhl)\*
- 21.04.2022 Bad Wünnenberg (PB) - 1 W (br.) (W br. auf Horst, M im Feld zwischen WEA jagend) - (C. Schluckebier)\*
- 26.04.2022 Bad Wünnenberg (PB) - 1 Ex. (Nestbau) (Horst sehr versteckt in Fichte, nicht einsehbar, eine rechte Handschwingenfeder unter Horst) - (C. Schluckebier)\*
- 28.04.2022 Bad Wünnenberg (PB) - 1 W (Nest) (adult, Horst sehr groß, nicht einsehbar/wenige Kotschoten unter Horst/frischer Müll eingetragen, kleine Federn am Horstrand weisen auf Nutzung hin, M kreist bei Näherung aufgeregt über Horstbereich) - (C. Schluckebier)\*
- 08.05.2022 Bad Wünnenberg (PB) - 1 Revier/e (Balzruf am aus den Vorjahren bekannten Brutplatz/schon im April 2022 ebendort) - (H. Legge)\*
- 15.06.2022 Richtweg, 33175 Bad Lippspringe (PB) - >=10 Ex. (ngs.) - (MB)
- 25.06.2022 Zum Bohnenkampe, 33175 Bad Lippspringe (PB) - 1 Ex. (ü.) (in relativ niedriger Höhe über den Grundstücken nach Nahrung suchend?) - (WD)
- 12.07.2022 Lichtenau (PB) - 5 Ex. (kreisend) (3x adulte / 2x 1. KJ / dj.) - (S. Kuhl)\*
- 18.07.2022 Maiweg, 33165 Lichtenau (PB) - 13 Ex. (ngs.) (auf Stoppelacker inmitten des Windparks) - (MP)
- 09.08.2022 Lekersweg, 33165 Lichtenau (PB) - 16 Ex. (ngs.) (auf bearbeitetem Stoppelacker) - (MP)
- 14.08.2022 Nonnenbreite Ost/Sauer, Lichtenau (PB) - ~50 Ex. (ngs.) - (BS)\*
- 19.08.2022 Bad Wünnenberg (PB) - >12 Ex. - (W. Schulte)\*
- 02.09.2022 K38, 33184 Altenbeken (PB) - 23 Ex. (über frisch gepflügtem Acker) - (CV)
- 03.09.2022 Feldflur südöstlich Helmern/A44, Bad Wünnenberg (PB) - ~15 Ex. (fliegend, auch zwischen den Windkraftanlagen) - (BS)\*
- 03.09.2022 Eilern, Bad Wünnenberg (PB) - >50 Ex. (Flug zum / vom Schlafplatz) - (D. Janus)\*



Kreisende Rotmilane (Foto: Ch. Venne)

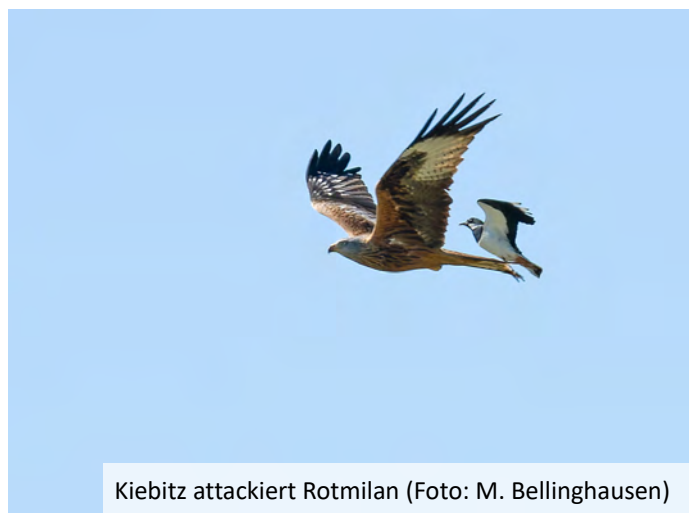

Kiebitz attackiert Rotmilan (Foto: M. Bellinghausen)



**02380 Schwarzmilan (*Milvus migrans*) (A)**

- 04.03.2022 Sennestadt: Große Heide/BHF, Bielefeld (BI) - 2 Ex. (kreisend) - (J. Freudenberger)\*
- 04.03.2022 Truppenübungsplatz Senne - Südlich Orgeln, Hövelhof (PB) - 1 Ex. (kreisend) - (J. Freudenberger)\*
- 14.03.2022 Alte Schanze, 33106 Paderborn (PB) - =1 Ex. (attackiert von Rabenvögeln) (außerdem ein beringter Storch auf dem Acker.) - (I. Freifrau von Elverfeldt)
- 26.03.2022 L818, 33165 Lichtenau (PB) - 1 Ex. (kreisend und rufend) - (U. Eichelmann)
- 28.03.2022 Feldmeiers Weg, 33100 Paderborn (PB) - 1 Ex. (während des Pflügens über Ackerfläche) - (CV)
- 30.03.2022 Rabbruch / Saller Feld, Salzkotten (PB) - 1 Ex. - (GL)\*
- 30.03.2022 Hederwiesen nördlich Verne, Salzkotten (PB) - 1 Ex. - (RK)\*
- 10.04.2022 Hederwiesen nördlich Verne, Salzkotten (PB) - 1 Ex. - (RK)\*
- 12.04.2022 Rietberger Str., 33129 Delbrück (PB) - 1 Ex. (nach O ziehend) - (MP)
- 12.04.2022 Mühlenwinkel, 33178 Borchon (PB) - 1 Ex. (nach NO ziehend) - (MP)
- 12.04.2022 Nordholz, Lichtenau (PB) - 1 Ex. (Fundmeldungen von Pfleglingen der Vogelpflegestation für Greifvögel und Eulen Essenthoer Mühle e.V.) (1x 2. KJ / vorjährig) - (A. Reichel)\*
- 16.04.2022 Thüler Feld, Salzkotten (PB) - 1 Ex. - (DA)\*
- 16.04.2022 Aabachtalsperre bei Bad Wünnenberg (PB) - 2 Ex. (fliegend) - (STS)
- 18.04.2022 Hochwasserrückhaltebecken Kedinghausen (PB 1801), Büren (PB) - 1 Ex. - (BS)\*
- 18.04.2022 NSG Gunnewiesen bei Bentfeld (PB) - 1 Ex. (ngs.) - (MP)
- 18.04.2022 Triftweg, 33142 Büren (PB) - 1 Ex. (nördlich ziehend) - (MP)
- 21.04.2022 Schürenbusch Ost/Röhrer Grund, Bad Wünnenberg (PB) - 1 M, 1 W (br.) (W br. auf Horst, M reviersitzend) - (C. Schluckebier)\*
- 23.04.2022 Thüler Feld bei Thüle (PB) - 1 Ex. (nach O fliegend) - (MP)
- 23.04.2022 Hederaue bei Schwelle (PB) - 1 Ex. (nach S fliegend) - (MP)
- 23.04.2022 Rabbruch (Teil des NSG Rabbruch und Osternheuland) bei Verne (PB) - 1 Ex. (ngs.) (auf gepflügten Acker) - (MP)
- 27.04.2022 Boker Kanal westlich Hagen, Delbrück (PB) - 1 Ex. - (C. H. Loske)\*
- 28.04.2022 Verlar West, Salzkotten (PB) - 1 Ex. - (C. H. Loske)\*
- 30.04.2022 NSG Steinhorster Becken Nord, Delbrück (PB) - 1 Ex. (auf Acker an Aas fressend) - (M. Benteler)\*
- 02.05.2022 Südlich Mittelberg, Lichtenau (PB) - 2 Ex. (ngs.) (Acker wird umgebrochen) - (S. Kuhl)\*
- 06.05.2022 Thüler Feld Süd, Salzkotten (PB) - 2 Ex. - (RK)\*
- 15.05.2022 Feldflur östlich Hagen, Delbrück (PB) - 1 Ex. - (RK)\*
- 16.05.2022 Böckerberg, Lichtenau (PB) - 1 Ex. (mit Beute auffliegend) - (S. Kuhl)\*
- 23.05.2022 An d. Alme, 33106 Paderborn (PB) - =2 Ex. (aufsteigend) - (I. Freifrau von Elverfeldt)
- 02.06.2022 Westlich Mantinghausen, Salzkotten (PB) - 1 Ex. (ü.) - (GL)\*
- 15.06.2022 K98, 33189 Schlangen (LIP) - =1 Ex. (ngs.) (Heuernte am Bauerkamp) - (N. Langer)
- 22.06.2022 Oberer Hossengrund, Altenbeken (PB) - 1 Ex. - (U. Petermann)\*
- 26.06.2022 Marienloher Str., 33104 Paderborn (PB) - 1 Ex. (aufsteigend) - (Th. Benkel)
- 30.06.2022 Gunnewiesen West, Delbrück (PB) - 2 Ex. - (RK)\*
- 02.07.2022 Rabbruch (Teil des NSG Rabbruch und Osternheuland) bei Verne (PB) - 3 Ex. (ngs.) (auf gemähter Wiese) - (MP)
- 02.07.2022 NSG Gunnewiesen bei Bentfeld (PB) - 4 Ex. (ngs.) (auf gemähter Wiese) - (MP)
- 08.07.2022 Rabbruch / Saller Feld, Salzkotten (PB) - 4 Ex. (ü.) - (GL)\*
- 18.07.2022 Am Freien Stuhl, 33129 Delbrück (PB) - 2 Ex. (ngs.) (im Flug schwärmende Ameisen fangend) - (MP)
- 18.07.2022 Rabbruch (Teil des NSG Rabbruch und Osternheuland) bei Verne (PB) - 1 Ex. (ngs.) - (MP)

- 28.07.2022 Schäferstube, Bad Wünnenberg (PB) - 1 Ex. (ngs.) (Getreideernte) - (S. Kuhl)\*
- 07.08.2022 NSG Gunnewiesen bei Bentfeld (PB) - 1 Ex. (ngs.) - (MP)
- 07.08.2022 Lippeniederung bei Mantinghausen, 33154 Salzkotten (PB) - 1 Ex. (ngs.) - (MP)
- 07.08.2022 Rabbruch (Teil des NSG Rabbruch und Osternheuland) bei Verne (PB) - 1 Ex. (ü.) - (MP)
- 09.08.2022 Buschweg, 33178 Borchon (PB) - 3 Ex. (ngs.) (auf Stoppelacker am Windpark) - (MP)
- 09.08.2022 Lekersweg, 33165 Lichtenau (PB) - 2 Ex. (ngs.) (im Windpark) - (MP)
- 19.08.2022 Südlich Mittelberg, Lichtenau (PB) - 6 Ex. - (S. Kuhl)\*
- 28.08.2022 Grasweg, 33175 Bad Lippspringe (PB) - 1 Ex. - (MB)

## 02430 Seeadler (*Haliaeetus albicilla*) (A)

- 2022 **NSG Steinhorster Becken bei Steinhorst (PB):** 01.02. - 1 Ex. (fast alle Wasservögel (Gänse, Enten) im Naturschutzgebiet fliegen auf) - (GL)\* / 04.02. - 1 Ex. (ngs.) - (REK) / 04.03. - 1 Ex. (immatur) - (RK)\* / 04.03. - 1 Ex. (immatur) - (CV) / 25.03. - 1 Ex. (ngs.) (im K2-Kleid/von SO kommend und nach 3 Erkundungsrunden nach N abfliegend/wurde von den Silbermöwen und 5 Weißstörchen begleitet) - (MP) / 25.03. - 1 Ex. (immatur) - (DA)\* / 02.09. - 1 Ex. (r.) (immatur) - (GL)\* / 03.09. - 1 Ex. (immatur) - (Th. Schwoeppel)\* / 04.09. - 1 Ex. - (C. H. Loske)\* / 07.09. - 1 Ex. (adult) - (AGA)\* / 07.09. - 1 Ex. (r.) - (REK) / 09.09. - 1 Ex. (r.) - (REK) / 09.09. - 1 Ex. - (RK)\* / 10.09. - 1 Ex. (adult) - (GL)\* / 15.09. - 1 Ex. (r.) - (REK) / 17.09. - 1 Ex. - (RK) / 25.09. - 1 Ex. (r.) (1x 1. KJ / dj.) - (C. Quirini-Jürgens)\* / 04.10. - 1 Ex. (fliegend) - (HGW) / 05.10. - 1 Ex. (offensichtlich Beuteflug, hunderte Gänse und Enten fliegen auf) - (GL)\* / 15.10. - 1 Ex. (attackiert von Rabenvögeln) - (C. Quirini-Jürgens)\* / 17.10. - 1 Ex. (adult, scheucht die Gänse kurz hoch und setzt sich in Baumkrone) - (J. & M. Pfenningschmidt)\* / 22.10. - 1 Ex. (ngs.) (K4, fast ausgefärbt) - (MP) / 22.10. - 1 Ex. (r.) (adult, unberingt) - (J. Hadasch)\* / 22.10. - 1 Ex. - (A. Haus)\* / 23.10. - 1 Ex. - (D. Buschkamp)\* / 23.10. - (r.) - (REK) / 12.11. - 1 Ex. - (G. Birnbaum)\* / 12.11. - 1 Ex. (ngs.) - (J. Hadasch)\* / 03.12. - (r.) - (REK)



Seeadler über den Gunnewiesen - 2022 war ein Jahr mit auffällig vielen Seeadler-Beobachtungen. (Foto: S. Schmidt)

- 30.01.2022 Bokeler Str., 33378 Rheda-Wiedenbrück (GT) - 1 Ex. (immatur) - (H. Eustermann)
- 30.01.2022 33129 Delbrück (PB) - 2 Ex. (fliegend) (einer durch H. Knüwer als ein Ex. identifiziert, das im Dezember in Holzwickede (10.12.2021), Fröndenberg (10.12.2021) und Schwerte (15.12.2021) (alle Kreis Unna) gesehen wurde) (es sah aus, als wenn die Tiere spielen würden) - (J. Roth)
- 09.02.2022 NSG Boker Heide, Delbrück (PB) - 1 Ex. (r.) - (G. Krause)\*
- 05.03.2022 NSG Gunnewiesen bei Bentfeld (PB) - 1 Ex. (mehrere Jagdversuche, gehasst von Rabenkrähen, begleitet erst von einem Turmfalken, später von einem Mäusebussard) - (STS)
- 05.03.2022 NSG Gunnewiesen bei Bentfeld (PB) - 1 Ex. (am Boden fressend) - (R. Riepenhausen)
- 23.03.2022 NSG Gunnewiesen bei Bentfeld (PB) - 1 M (adult) (kreisend und nach NW abziehend, was nicht entspannt war, da der Kolkrabe und 2 Mäusebussarde ihn attackierten) - (MP)
- 03.04.2022 Eggeweg, 32805 Horn-Bad Meinberg (HX) - 1 Ex. (südöstlich fliegend) - (Th. Wulf)
- 08.06.2022 Ostenland, Delbrück (PB) - 1 Ex. (ü.) (adult) - (M. Jöbges)\*
- 06.10.2022 Nordwestlich Mantinghausen, Salzkotten (PB) - 1 Ex. - (C. H. Loske)\*
- 28.12.2022 Nettelbrecker See (PB 1017B), Paderborn (PB) - 1 Ex. (immatur) - (J. Sip)\*
- 31.12.2022 Nettelbrecker See (PB 1017B), Paderborn (PB) - 1 Ex. (ü.) (Richtung Ost) - (DA)\*
- 31.12.2022 Boker-Heide-Weg, 33129 Delbrück (PB) - 1 Ex. (fliegend) (alle Wasservögel stiegen unter großem Lärm schlagartig auf und ergriffen die Flucht) - (G. Schöllmann)

## 02870 Mäusebussard (*Buteo buteo*) (C/10)

- 20.03.2022 Eisgrundsberg, Bielefeld (BI) - 1 Ex. (Flügelmarke abgelesen.) - (SB, MOT)\*
- 27.03.2022 Wrachtruper Lohden, Bielefeld (BI) - 1 M (ngs.) (gelbe Flügelmarken (M, geboren 2018 in Werther)) - (MOT)\*
- 13.04.2022 Südlich Hakenberg, 33165 Lichtenau (PB) - 1 Ex. (Totfund) (flügelmarkiert, 1Z) - (W. Breker)
- 23.04.2022 Holzweg, 33106 Paderborn (PB) - 1 Ex. (Totfund) (hatte sich offensichtlich in einem Stacheldrahtzaun verfangen) - (STS)
- 22.07.2022 Hövelriege Ost, Schloss Holte-Stukenbrock (GT) - 1 Ex. (Totfund) (Verkehrsoffer) - (M. Wimbauer)\*
- 07.11.2022 Nordöstlich Haaren/Ottensgrund, Bad Wünnenberg (PB) - 1 Ex. (Totfund A44) - (M. Hölker)\*

## 03090 Merlin (*Falco columbarius*) (A)

- 13.09.2022 Hövelriege, Hövelhof (PB) - 1 W (Fundmeldungen von Pfleglingen der Vogelpflegestation für Greifvögel und Eulen Essenthoer Mühle e.V.) (adult) - (A. Reichel)\*

## 03100 Baumfalke (*Falco subbuteo*) (A)

- 28.04.2022 Wistinghauser Senne südöstlich Oerlinghausen (LIP) - 1 Ex. (nordöstlich ziehend) (dz NO.) - (SB)\*
- 30.04.2022 Hochwasserrückhaltebecken Kedinghausen (PB 1801), Büren (PB) - 1 Ex. (Rauchschwalben jagend) - (J. Clausen)\*
- 07.05.2022 Senne-Niedergassel, Bielefeld (BI) - 1 Ex. - (MOT, SB)\*
- 07.05.2022 Senne: Kleinebekel, Bielefeld (BI) - 1 Ex. - (H. Bekel-Kastrup)\*
- 11.05.2022 Heinrich-Lübke-Straße, 33104 Paderborn (PB) - 1 Ex. (fliegend) - (MB)
- 15.05.2022 Haustenbecker Str., 32832 Augustdorf (LIP) - 1 Ex. (ngs.) - (MP)
- 15.05.2022 Scharmeder Str., 33106 Paderborn (PB) - 2 Ex. (kreisend und rufend) - (K. Riekschnitz, R. Lauenstein)
- 22.05.2022 NSG Gunnewiesen bei Bentfeld (PB) - 1 M, 1 W (Balz) - (MP)
- 10.06.2022 Mühlenholzweg, 33106 Paderborn (PB) - ~2 Ex. (Brutverdacht) - (R. Lauenstein)
- 13.06.2022 Truppenübungsplatz Senne (kreisübergreifend) - 1 Ex. (fliegend) (bei Fahrt über geöffnete Durchgangsstraßen über Alte Bielefelder Poststraße von Bad Lippspringe nach Hövelhof) - (CV)
- 26.06.2022 Bielefeld (BI) - 1 Ex. (warnend) (attackiert ü.n Mäusebussard und jagt Großinsekten) (adult, attackiert ü.n Mäusebussard und jagt Großinsekten) - (SB)\*
- 08.07.2022 NSG Steinhorster Becken, Delbrück (PB) - 1 Ex. - (RK)\*



- 22.07.2022 Elsen Nordwest, Paderborn (PB) - 1 Ex. (überfliegt niedrig nach Westen (in ca. 8-10 m Höhe), Längsstrichelung der Unterseite im Flug erkennbar, Kleinvögel auf gemähter Wiese fliegen allesamt auf) - (FA)\*
- 02.08.2022 NSG Rabbruch, Salzkotten (PB) - 1 Ex. (ü.) - (GL)\*
- 09.08.2022 Paderborn (PB) - 1 M, 1 W (fliegend und rufend) (vor einer Woche an der selben Stelle rufe gehört.) - (S. Kubischok)
- 17.08.2022 Südhäger Bruch Ost, Delbrück (PB) - 1 Ex. - (C. H. Loske)\*
- 07.09.2022 NSG Steinhorster Becken bei Steinhorst (PB) - 1 Ex. - (AGA)\*
- 12.09.2022 Holter Wald: SW / Pähler, Verl (GT) - 1 Ex. - (RK)\*

## 03200 Wanderfalke (*Falco peregrinus*) (A)

Auf eine Auflistung der zahlreichen Beobachtungen wird verzichtet, um keine konkreten Hinweise auf Brutstandorte zu veröffentlichen.

## 04330 Kranich (*Grus grus*) (Bn/100)

- 13.02.2022 Ettberg, Lichtenau (PB) - 109 Ex. (ziehend Richtung Nordost) - (P. Müller-Reich)\*
- 14.02.2022 Holter Wald: SW / Pähler, Verl (GT) - 110 Ex. (nordöstlich ziehend) - (RK)\*
- 14.02.2022 Salzkottener Str., 33154 Paderborn (PB) - ~120 Ex. (nordöstlich ziehend) - (R. Lauenstein, K. Riekschnitz)
- 15.02.2022 Dubelohstraße, 33104 Paderborn (PB) - >=150 Ex. (nordöstlich ziehend) (um 17:20 mit ordentlichem Tempo nach NO ziehend) - (MB)
- 24.02.2022 Schwarzer Weg, 33184 Altenbeken (PB) - ~100 Ex. (nordöstlich fliegend) (in mehreren kleinen Zügen, über dem Ortszentrum lösen dsch die Formationen für kurze Zeit auf) - (G. Moritz)
- 25.02.2022 Sportplatzweg, 33100 Paderborn (PB) - >=115 Ex. (nördlich fliegend) (in den letzten Tagen/Wochen wurden bereits vermehrt Kraniche in dem Bereich gesichtet oder gehört, sie flogen auch in nördliche Richtung) - (H. Nöth)
- 04.03.2022 NSG Steinhorster Becken bei Steinhorst (PB) - 150 Ex. (fliegend) (2 Trupps (ca. 100 bzw. ca. 50 Ex.) nahe beieinander in Richtung Nordosten fliegend) - (U. Brocks)
- 23.03.2022 Salzkotten (PB) - 2 Ex. (ngs.) - (GL)\*
- 25.03.2022 Lichtenau (PB) - 2 Ex. - (DA)\*
- 27.03.2022 Hederwiesen nördlich Verne, Salzkotten (PB) - 6 Ex. - (RK)\*
- 08.04.2022 Füchtebruch, Delbrück (PB) - 12 Ex. (ngs.) - (GL)\*
- 08.04.2022 33154 Salzkotten (PB) - 1 Ex. - (H. Knaup)
- 10.04.2022 Kaunitzer Str., 33161 Hövelhof (PB) - 25 Ex. (ngs.) - (M. Becker)
- 11.04.2022 Knochenweg, 33161 Hövelhof (PB) - 28 Ex. (ngs.) - (M. Becker)
- 12.04.2022 Aabachtalsperre bei Bad Wünnenberg (PB) - 3 Ex. (nach SW fliegend) - (MP)
- 13.04.2022 Vennweg, 33161 Hövelhof (PB) - 20 Ex. (ngs.) - (M. Becker)
- 15.04.2022 Sander Bruch West, Paderborn (PB) - 2 Ex. - (DA)\*
- 15.04.2022 Hövelhof (PB) - 4 Ex. - (DA)\*
- 17.04.2022 Brachvogelgrund, 33106 Paderborn (PB) - 2 Ex. (ngs.) (nach O abfliegend) - (MP)
- 17.04.2022 Truppenübungsplatz Senne (PB) - 1 Ex. - (DA)\*
- 23.04.2022 Rietberger Weg, 33415 Hövelhof (PB) - 16 Ex. (ngs.) - (M. Becker)
- 24.04.2022 Kohlrieger Heide Süd, Hövelhof (PB) - 2 Ex. - (M. Becker)\*
- 01.06.2022 Truppenübungsplatz Senne (LIP) - 2 Ex. - (H.-B. Goldbeck)\*
- 02.08.2022 NSG Steinhorster Becken Nord, Delbrück (PB) - 3 Ex. (2x adulte / 1x 1. KJ / dj.) - (RK)\*



Ziehende Kraniche (Foto: U. Brocks)

- 07.08.2022 NSG Steinhorster Becken bei Steinhorst (PB) - 3 Ex. (2x adulte / 1x 1. KJ / dj.) - (AJ & WH)\*
- 10.08.2022 NSG Steinhorster Becken bei Steinhorst (PB) - 3 Ex. (2x adulte / 1x immatur) - (GL)\*
- 19.10.2022 NSG Steinhorster Becken bei Steinhorst (PB) - ~700 Ex. (fliegend und rufend) (etwa ab 17:30 Uhr ein Trupp nach dem anderen, teils drehend und sich neu orientierend) - (U. Brocks)
- 19.10.2022 Schwarzer Weg, 33184 Altenbeken (PB) - ~120 Ex. (südlich fliegend) (weiterer Zug mit ca. 120 Kranichen.) - (G. Moritz)
- 19.10.2022 Ringelsteiner Wald/Briloner Ebene, Büren (PB) - ~170 Ex. (gegen 17 h nach SW ziehend) - (M. Braun)\*
- 19.10.2022 Thorenknick, 33100 Paderborn (PB) - ~400 Ex. (fliegend und rufend) - (B. Wottawa)
- 19.10.2022 Schwarzer Weg, 33184 Altenbeken (PB) - ~120 Ex. (südlich ziehend) - (G. Moritz)
- 12.11.2022 Westlich Barkhausen, Büren (PB) - 150 Ex. (nach Westen ziehend) - (F. J. Vonnahme)\*
- 12.11.2022 Emilie-Rosenthal-Weg, 33104 Paderborn (PB) - >=160 Ex. (nordwestlich ziehend) (in V-Formation) - (K. Wollmann)
- 12.11.2022 Staumühler Str., 33104 Paderborn (PB) - ~200 Ex. (südwestlich ziehend) (in zwei Flügen) - (HG)
- 12.11.2022 Senne: Ramsbruch, Bielefeld (BI) - ~200 Ex. (südlich ziehend) - (AGA)\*
- 12.11.2022 Lippesee (PB 1009) in Sande (PB) - >=200 Ex. (südlich ziehend) - (STS)
- 12.11.2022 Leopoldstraße, 33649 Bielefeld (BI) - ~210 Ex. (südwestlich ziehend) - (CV)
- 12.11.2022 Hochwasserrückhaltebecken (PB 1801) bei Kedinghausen (PB) - ~250 Ex. (in zwei Trupps (etwa 50) um 13 Uhr und um 13.05 Uhr (etwa 200) Ri SW ü.) - (BS)
- 12.11.2022 Großer Dedinger Heide See (PB 1903) in Bad Lippspringe (PB) - ~120 Ex. (südwestlich fliegend) (östlich des Sees über der Feldmark ziehend (und rufend)) - (WD)
- 14.11.2022 Belmer Weg, 33100 Paderborn (PB) - ~200 Ex. (südwestlich fliegend) (sehr hoch fliegend und rufend) - (MB)
- 14.11.2022 Schwarzer Weg, 33184 Altenbeken (PB) - ~140 Ex. (südwestlich ziehend) - (G. Moritz)
- 19.11.2022 Wistinghauser Senne Mitte, Oerlinghausen (LIP) - ~120 Ex. - (H. Doht)\*
- 19.11.2022 Wistinghauser Senne Ost, Oerlinghausen (LIP) - >250 Ex. - (H. Brecher)\*
- 19.11.2022 Wistinghauser Senne (Gesamt), Oerlinghausen (LIP) - >150 Ex. - (H. Doht)\*
- 19.11.2022 Wistinghauser Senne Südwest, Oerlinghausen (LIP) - >150 Ex. - (H. Brecher)\*
- 19.11.2022 Wistinghauser Senne Mitte, Oerlinghausen (LIP) - ~120 Ex. - (B. Zimmermeyer)\*
- 19.11.2022 Oerlinghauser Senne Ost, Oerlinghausen (LIP) - ~150 Ex. - (B. Zimmermeyer)\*



Kraniche im Morgennebel (Foto: M. Becker)

## 04070 Wasserralle (*Rallus aquaticus*) (A)

- 2022 NSG Steinhorster Becken bei Steinhorst (PB): 09.08. - 1 Ex. - (RK)\* / 15.08. - 1 Ex. - (LI)\* / 15.08. - 1 Ex. - (LI)\* / 31.08. - 1 Ex. - (LI)\* / 05.10. - 1 Ex. - (GL)\*
- 15.03.2022 Haverkampsee bei Schlangen (LIP) - (rufend) - (Th. Benkel)
- 19.09.2022 Teiche am Bockschatzhof bei Brackwede (BI) - 1 Ex. - (CV)
- 15.11.2022 Fischteiche (PB 1028) in Paderborn (PB) - 2 Ex. (rufend) - (Th. Benkel)
- 21.11.2022 Padersee (PB 0902) in Paderborn (PB) - 1 Ex. (ngs.) (im Graben neben dem See wie in früheren Jahren) - (MB)
- 22.11.2022 Padersee (PB 0902) in Paderborn (PB) - 1 Ex. (ngs.) - (MB)
- 26.12.2022 Nettelnbrecker See (PB 1017B), Paderborn (PB) - 1 Ex. - (F. Hessing)\*

- 26.12.2022 Nettelbrecker See (PB 1017B), Paderborn (PB) - 1 Ex. - (DA)\*  
 26.12.2022 Nettelbrecker See (PB 1017B), Paderborn (PB) - 1 Ex. - (U. Rinas)\*  
 28.12.2022 Lippesee Süd, Paderborn (PB) - 1 Ex. (immatur) - (FA)\*

## 04210 Wachtelkönig (*Crex crex*) (A)

- 01.07.2022 Alter Postweg, 33165 Lichtenau (PB) - 1 M (rufend) - (A. Kämpfer-Lauenstein)

## 04240 Teichhuhn (*Gallinula chloropus*) (Bn/10)

- 2022 **NSG Steinhorster Becken bei Steinhorst (PB):** 25.03. - 14 Ex. - (DA)\* / 15.04. - >15 Ex. - (FA)\* / 29.04. - (br.) - (REK) / 19.05. - (br.) (immer abwechselnd) - (REK) / 21.05. - 2 JV (Brutnachweis) (Fütterung) - (REK) / 01.06. - 1 JV, 1 Ex. (ngs.) - (U. Brocks) / 21.06. - 4 Ex. (1x adult / 3x Pulli / nicht-flügge) - (AGA)\* / 21.06. - 7 Ex. (2x adulte / 5x Pulli / nicht-flügge) - (AGA)\* / 12.08. - >1 Ex. (ngs.) (1x 1. KJ / dj.) - (J. Hadasch)\* / 15.08. - 25 Ex. - (LI)\* / 24.08. - 25 Ex. - (LI)\* / 31.08. - 14 Ex. - (LI)\*
- 2022 **Paderborn Zentrum West mit Paderquellgebiet (PB):** 29.05. - >5 Ex. (1 ad. mit 4 juv. haben den Tornado am 20.5.22 überstanden) - (P. Guelle)\* / 08.06. - >3 Ex. (1x adult / 2x 1. KJ / dj.) - (J. Berger)\* / 10.06. - >6 Ex. (ft.) - (F. Bludau)\* / 22.07. - 3 Ex. (2x Pulli / nicht-flügge / 1x adult) - (FA)\* / 30.07. - 1 Ex. (1x 1. KJ / dj.) - (G. & W. Dziergwa)\* / 21.08. - 5 Ex. (2x adulte / 2x 1. KJ / dj. / 1x immatur) - (M. Schmidt)\* / 09.11. - >15 Ex. - (E. Lietzow)\* / 09.11. - >15 Ex. - (E. Gläsker)\* / 27.12. - 16 Ex. - (J. Reher)\*
- 13.03.2022 NSG Sültsoid bei Salzkotten (PB) - 10 Ex. (5 Paare) - (B. Surberg, H. Priebe)
- 03.04.2022 Schulstraße, 33102 Paderborn (PB) - 1 M, 1 W (br.) - (P. Guelle)
- 08.07.2022 Teich am Bockschatz, Bielefeld (BI) - 5 Ex. (2x adulte / 3x Pulli / nicht-flügge) - (MOT)\*
- 27.08.2022 Paderaue oberhalb Padersee, Paderborn (PB) - 4 Ex. (2x 1. KJ / dj. / 2x adulte) - (B. Zimmermeyer)\*
- 18.09.2022 Fischteiche (PB 1028) in Paderborn (PB) - 14 Ex. (Teiche sind noch in großen Bereichen trockengefallen und haben überwiegend nur noch pfützenartige Wasserbereiche) - (K. Wollmann)
- 16.10.2022 Fischteiche (PB 1028) in Paderborn (PB) - 12 Ex. - (MB, M. Berensmeier, K. Wollmann)
- 12.11.2022 Vorstau des Hochwasserrückhaltebeckens bei Husen (PB) - >=13 Ex. - (BS)



Teilleuzistisches Blässhuhn (Foto: M. Bellinghausen)

## 04290 Blässhuhn (*Fulica atra*) (C/250)

- 18.12.2022 Tallesee - West (PB 1013) in Paderborn bei Mastbruch (PB) - ~340 Ex. (schwer zählbar auf engem Raum) (See ist fast vollständig eisbedeckt, nur ein sehr kleiner Bereich vor der Bucht im Osten ist eisfrei) - (A. Kronshage)

## 04500 Austernfischer (*Haematopus ostralegus*) (A)

- 2022 **NSG Steinhorster Becken bei Steinhorst (PB):** 10.03. - 1 Ex. - (RK)\* / 10.03. - 1 Ex. - (GL)\* / 11.03. - 1 Ex. - (MF)\* / 12.03. - 1 Ex. - (RK) / 12.03. - 1 Ex. - (AJ & WH)\* / 12.03. - 1 Ex. - (REK) / 15.03. - 3 Ex. (ngs.) - (REK) / 17.03. - 2 Ex. - (RK)\* / 17.03. - 2 Ex. (ngs.) - (REK) / 18.03. - 2 Ex. - (DA)\* / 18.03. - 1 M, 1 W, 2 Ex. (ngs.) - (REK) / 19.03. - 2 Ex. - (MF)\* / 20.03. - 1 Ex. - (G. Krause)\* / 21.03. - 2 Ex. - (K. Schaub)\* / 22.03. - 1 Ex. - (AGA)\* / 23.03. - 2 Ex. - (G. Klages)\* / 24.03. - 2 Ex. - (RK)\* / 25.03. - 2 Ex. - (DA)\* / 25.03. - 1 Ex. - (MF)\* / 25.03. - 3 Ex. (auffliegend) - (MP) / 28.03. - 2 Ex. - (RK)\* / 29.03. - 2 Ex. (ngs.) - (U. Brocks) / 29.03. - 2 Ex. - (MF)\* /



Austernfischer-Kopula (Foto: S. Schmidt)



04.04. - 2 Ex. - (RK)\* / 21.04. - 2 Ex. - (MF)\* / 22.04. - 1 Ex. - (RK)\* / 29.04. - 5 Ex. (ngs.) - (U. Brocks) / 29.04. - 6 Ex. - (MF)\* / 29.04. - 1 Ex. - (RK)\* / 06.05. - 1 Ex. - (B. Sander)\*

2022 **Renaturierte Lippe unterhalb Lippesee bei Sande (PB):** 25.03. - 2 Ex. (ngs.) - (MB) / 27.03. - 2 Ex. - (A. Grams)\* / 28.03. - 3 Ex. - (DA)\* / 28.03. - 3 Ex. - (MB) / 03.04. - 1 M, 1 W (Paarung und Nahrungssuche) - (STS) / 15.04. - 2 Ex. - (DA)\* / 15.04. - 2 Ex. (... und mal kurz balzend) - (STS) / 02.05. - 1 Ex. - (J. Wokittel)\* / 03.05. - 1 Ex. - (P. Guelle)\* / 07.05. - 1 Ex. (ngs.) - (STS) / 09.05. - 1 Ex. - (MB) / 13.05. - 2 Ex. - (MB) / 28.05. - 1 Ex. (ngs.) - (R. Riepenhausen) / 06.06. - 1 Ex. - (AG)\* / 08.07. - 2 Ex. - (G. Klages)\* / 08.07. - 2 Ex. (ngs.) - (R. Riepenhausen) / 12.07. - 2 Ex. - (MB)

06.03.2022 Lippesee (PB 1009) in Sande (PB) - 1 Ex. (ngs.) - (STS)

12.03.2022 Lippesee (PB 1009) in Sande (PB) - 2 Ex. - (WVZ-Team Lippesee)

15.03.2022 Boker Heide See (West) (NSG) (PB 2024) bei Boke (PB) - 1 Ex. - (MO)

23.03.2022 Boker-Heide-See / West (NSG) (PB 2024), Delbrück (PB) - 2 Ex. - (GL)\*

25.03.2022 Boker-Heide-See / West (NSG) (PB 2024), Delbrück (PB) - 2 Ex. - (DA)\*

25.03.2022 Heddinghauser See (PB 1008/2008) bei Sande (PB) - 2 Ex. (ngs.) (auf angrenzender Wiese) - (R. Riepenhausen)

26.03.2022 Heddinghauser See (PB 1008/2008), Paderborn (PB) - 2 Ex. - (DA)\*

26.03.2022 Großer Bentfelder See (PB 2018), Delbrück (PB) - 1 Ex. - (DA)\*

10.04.2022 Boker-Heide-See / West (NSG) (PB 2024), Delbrück (PB) - 2 Ex. - (GL)\*

12.04.2022 Schöninger Str., 33129 Delbrück (PB) - 1 M, 1 W (ngs.) - (MP)

17.04.2022 Lippesee (PB 1009), Paderborn (PB) - 2 Ex. - (DA)\*

17.04.2022 Brockhofsee, Paderborn (PB) - 2 Ex. (ngs.) - (FA)\*

19.04.2022 Riddersee (PB 2025A) bei Boke (PB) - 2 Ex. - (MO)

24.04.2022 Lippesee (PB 1009) in Sande (PB) - 1 Ex. (ngs.) (gemeinsam mit dem Kiebitz nahrungssuchend) - (STS)

30.04.2022 Grubebachau südlich Schöning, Delbrück (PB) - 2 Ex. (auf frisch umgepflügtem Acker) - (GL)\*

04.05.2022 Nördlich Bentfeld, Delbrück (PB) - 1 Ex. - (RK)\*

14.05.2022 Emswiesen nördlich Schöning, Delbrück (PB) - 1 Ex. (ngs.) - (Ch. & M. Stolz)\*

21.05.2022 Delbrück Nordwest, Delbrück (PB) - 1 Ex. - (A. Van Neer)\*

25.05.2022 Grubebachau südlich Schöning, Delbrück (PB) - 2 Ex. (bebrütetes Nest auf Maisacker mit 3 Eiern.) - (GL)\*

04.07.2022 Boker Heide, Delbrück (PB) - 2 Ex. (ohne JV.) - (GL)\*

06.07.2022 Lippesee Süd, Paderborn (PB) - 3 Ex. (ü.) (rufend überfliegen Richtung Südosten) - (F. Dietz)\*

08.07.2022 Boker-Heide-See / West (NSG) (PB 2024), Delbrück (PB) - 2 Ex. (adult) - (GL)\*

## 04550 Stelzenläufer (*Himantopus himantopus*) (A)

07.05.2022 Pickfurth, 33129 Delbrück (PB) - 1 Ex. (r.) - (H. Priebe)

## Amerikanischer Stelzenläufer (*Himantopus mexicanus*) (A)

25.02.2022 Emswiesen nördlich Schöning, Delbrück (PB) - 1 Ex. (ngs.) (adult, auf einem großen Ackerschlag (Wintergetreide) an ausgedehnten Wasserlachen/die Vermutung liegt nahe, dass es aus dem nahe gelegenen Tierpark Nadder mann stammt oder nach einem Sturmschaden einem Vogelzüchter entkommen ist) - (J. Schleef)\*

## 04850 Goldregenpfeifer (*Pluvialis apricaria*) (A)

23.02.2022 Kreuzweg, 33175 Bad Lippspringe (PB) - 2 Ex. (unter den Kiebitzen) - (MB)

26.02.2022 Scharmeder Str., 33154 Salzkotten (PB) - 13 Ex. (ngs.) - (CV)

04.03.2022 Renker Weg, 33175 Bad Lippspringe (PB) - 2 Ex. - (MB)

09.03.2022 NSG Rabbruch, Salzkotten (PB) - >5 Ex. (zusammen mit Kiebitzen) - (GL)\*

09.03.2022 NSG Rabbruch, Salzkotten (PB) - 2 Ex. - (B. Beckers)\*

16.03.2022 Thüler Feld bei Thüle (PB) - 3 Ex. (r.) - (MP)



Goldregenpfeifer in der Feldflur bei Bad Lippspringe (Foto: M. Bellinghausen)

- 23.03.2022 Pfungstuhlweg, Bad Lippspringe (PB) - 3 Ex. - (WD)\*  
 06.10.2022 Josefstraße, 33175 Bad Lippspringe (PB) - 8 Ex. (ngs.) (perfekt getarnt auf dem Acker) - (MB)

### 04930 Kiebitz (*Vanellus vanellus*) (Bn/50)

- 2022 **NSG Steinhorster Becken bei Steinhorst (PB):** 15.01. - 58 Ex. - (RK) / 23.02. - 62 Ex. (r.) - (A. Welzel)\* / 22.05. - (br.) (seit 2 Wochen auf dem Nest) - (REK) / 24.05. - 5 Ex. (3x Pulli / nicht-flügge / 2x adulte) - (RK)\* / 21.06. - 1 JV (nur noch 1 junger Kiebitz) - (REK) / 21.06. - 2 Ex. (1x adult / 1x Pullus / nicht-flügge) - (AGA)\* / 21.06. - 4 Ex. (2x adulte / 2x Pulli / nicht-flügge) - (AGA)\* / 27.06. - 2 Ex. (1x adult / 1x 1. KJ / dj.) - (RK)\* / 29.06. - 78 Ex. - (RK)\* / 02.08. - 54 Ex. - (RK)\* / 11.08. - 63 Ex. - (LI)\* / 12.08. - >157 Ex. (ngs.) - (J. Hadasch)\* / 12.08. - >80 Ex. - (RK)\* / 15.08. - 61 Ex. - (LI)\* / 16.08. - >150 Ex. - (RK)\* / 16.08. - >120 Ex. - (AGA)\* / 19.08. - >210 Ex. - (J. Hadasch)\* / 23.08. - >140 Ex. - (RK)\* / 24.08. - 70 Ex. - (LI)\* / 30.08. - >60 Ex. - (MF)\* / 02.09. - >61 Ex. (ngs.) - (J. Hadasch)\* / 13.09. - >320 Ex. (r.) - (J. Hadasch)\* / 15.09. - 81 Ex. - (LI)\* / 15.09. - 204 Ex. - (LI)\* / 15.09. - >300 Ex. - (G. & W. Dziergwa)\* / 15.09. - >230 Ex. - (RK)\* / 17.09. - 233 Ex. - (RK) / 20.09. - >300 Ex. (r.) - (J. Hadasch)\* / 21.09. - >60 Ex. - (MF)\* / 22.09. - 132 Ex. - (LI)\* / 22.09. - 78 Ex. - (LI)\* / 22.09. - ~90 Ex. - (RK)\* / 22.09. - >200 Ex. - (AGA)\* / 01.10. - 124 Ex. - (MF)\* / 02.10. - >120 Ex. - (RK)\* / 07.10. - >256 Ex. - (RK)\* / 08.10. - ~170 Ex. - (MF)\* / 11.10. - ~100 Ex. - (GL)\* / 15.10. - 170 Ex. - (RK) / 18.10. - ~120 Ex. (r.) - (U. Brocks) / 22.10. - >150 Ex. (r.) - (J. Hadasch)\* / 27.10. - ~80 Ex. - (LI)\* / 30.10. - ~70 Ex. (r.) - (GL)\* / 30.10. - ~75 Ex. - (S. Bugla)\* / 30.10. - >105 Ex. - (Ch. & M. Stolz)\* / 01.11. - >100 Ex. - (RK)\* / 03.11. - 76 Ex. - (AGA)\* / 04.11. - >80 Ex. - (RK)\* / 09.11. - >86 Ex. - (RK)\* / 12.11. - >80 Ex. - (G. Birnbaum)\* / 12.11. - >80 Ex. (r.) - (J. Hadasch)\* / 12.11. - 63 Ex. - (RK)
- 02.02.2022 Heddinghauser See (PB 1008/2008) bei Sande (PB) - 72 Ex. - (CV)  
 14.02.2022 Rabbruch, 33154 Salzkotten (PB) - >=70 Ex. (fliegend) - (N. Langer)  
 23.02.2022 NSG Rabbruch, Salzkotten (PB) - ~200 Ex. (ü.) - (GL)\*  
 23.02.2022 Kreuzweg, 33175 Bad Lippspringe (PB) - ~200 Ex. - (MB)  
 25.02.2022 Verlarer Weg, 59590 Geseke (SO) - >300 Ex. (r. und teils auffliegend) - (MO)  
 26.02.2022 Scharmeder Str., 33154 Salzkotten (PB) - =125 Ex. (ngs.) - (CV)  
 26.02.2022 L814, 33175 Bad Lippspringe (PB) - =80 Ex. (ngs.) (auf einem Stoppelfeld, wohl auf der Durchreise, aber auch hier gab es vor einigen Jahren Bruten) - (H. G. Festl)  
 28.02.2022 Josefstraße, 33175 Bad Lippspringe (PB) - >=61 Ex. (r.) - (WD)  
 01.03.2022 Nördlich Redingerhof, Bad Lippspringe (PB) - 100 Ex. - (Ch. & M. Stolz)\*  
 02.03.2022 Kreuzweg, 33175 Bad Lippspringe (PB) - ~170 Ex. (auffliegend) - (WD)  
 02.03.2022 Renker Weg, 33175 Bad Lippspringe (PB) - >=100 Ex. - (MB)  
 04.03.2022 Renker Weg, 33175 Bad Lippspringe (PB) - ~200 Ex. (r.) - (MB)  
 05.03.2022 Wewerstraße, 33106 Paderborn (PB) - ~120 Ex. (ngs.) - (STS)  
 07.03.2022 Nördlich Redingerhof, Bad Lippspringe (PB) - >300 Ex. - (WD)\*  
 09.03.2022 NSG Rabbruch, Salzkotten (PB) - ~150 Ex. - (GL)\*  
 10.03.2022 Thüler Feld Südost, Salzkotten (PB) - >70 Ex. - (G. Krause)\*  
 11.03.2022 Rabbruch / Saller Feld, Salzkotten (PB) - ~300 Ex. - (GL)\*  
 12.03.2022 K1, 33100 Paderborn (PB) - ~150 Ex. - (HG)

- 12.03.2022 Lippesee (PB 1009) in Sande (PB) - ~145 Ex. - (WVZ-Team Lippesee)
- 13.03.2022 Bleiwätscher Str., 59929 Brilon (HSK) - ~80 Ex. (ngs.) (zusammen mit einem Schwarm Stare auf einer Grünlandfläche/gelegentlich alle auffliegend und wieder zusammen landend) - (S. Pöhler)
- 23.03.2022 Boker Kanal östlich Westenholzer Mühle, Delbrück (PB) - 16 Ex. (Nest) (Ackerfläche mit Vertragsnaturschutz, mindestens 2 Nester mit je 4 Eiern bebrütet) - (GL)\*
- 23.03.2022 Suternstraße, 33129 Delbrück (PB) - (br.) (2 br. Kiebitze mit vollständigem Gelege, 4 Eier) - (GL)
- 27.03.2022 Alte Schanze, 33106 Paderborn (PB) - >12 Ex. (mindestens 12 Tiere, von denen zwei tief saßen, vermutlich br.) - (R. Lauenstein, K. Riekschnitz)
- 27.03.2022 Scharmeder Stadtweg, 33106 Paderborn (PB) - 6 Ex. (ngs.) (evtl. 2-3 angehende Brutpaare? 2 Kiebitze stiegen mehrfach als sich Mäusebussarde und ein Schwarzmilan näherten/ein Tier war dabei eine Nestkuhle zu drehen) - (K. Riekschnitz)
- 15.04.2022 Boker Kanal östlich Westenholzer Mühle, Delbrück (PB) - 14 Ex. (Nest) (Kiebitz-Kolonie auf Vertragsnaturschutzfläche für Feldvögel/Balzflug, einzelne Kiebitze br.) - (GL)\*
- 19.04.2022 Großer Römersee (PB 1703) bei Mantinghausen (PB) - 4 JV, 4 Ex. (4 JV auf nahem Acker) - (MO)
- 15.05.2022 Scharmeder Str., 33106 Paderborn (PB) - 3 M, 3 W, 10 JV - (K. Riekschnitz, R. Lauenstein)
- 18.05.2022 Toni-Schröder-Straße, 33154 Salzkotten (PB) - 6 JV, 3 Ex. - (HG)
- 25.05.2022 Grubebachau südlich Schöning, Delbrück (PB) - 10 Ex. (4 Nester mit Eiern auf Maisacker, offensichtlich alles Nachgelege) - (GL)\*
- 01.11.2022 Ellinghauser Str., 33154 Salzkotten (PB) - ~120 Ex. - (HG)
- 08.11.2022 Belmer Weg, 33100 Paderborn (PB) - >=65 Ex. - (MB)



Kiebitz-Trupp am Heddinghauser See (Foto: Ch. Venne)

**04690 Flussregenpfeifer (*Charadrius dubius*) (Bz)**

- 2022 **Lippesee (PB 1009) bei Sande (PB):** 15.04. - 1 Ex. - (DA)\* / 15.04. - 1 Ex. (ft.) - (STS) / 24.04. - 2 Ex. - (STS) / 01.05. - 1 Ex. (ngs.) - (STS)
- 2022 **NSG Steinhorster Becken bei Steinhorst (PB):** 03.04. - 1 M, 1 W (Paarung) - (HGW) / 11.04. - 1 Ex. (ngs.) - (U. Brocks) / 12.04. - >2 Ex. - (AGA)\* / 14.04. - 2 Ex. - (RK)\* / 15.04. - 2 Ex. - (FA)\* / 16.04. - 3 Ex. - (RK) / 16.04. - 4 Ex. (ngs.) - (REK) / 19.04. - 1 Ex. - (MF)\* / 19.04. - 1 Ex. - (MF)\* / 19.04. - 1 Ex. - (MF)\* / 20.04. - >2 Ex. - (J. Clausen)\* / 21.04. - 2 Ex. - (MF)\* / 21.04. - 2 Ex. - (RK)\* / 24.04. - 4 Ex. - (MF)\* / 27.04. - 4 Ex. - (MF)\* / 29.04. - 2 Ex. (ngs.) - (REK) / 29.04. - 2 Ex. - (MF)\* / 30.04. - 2 Ex. (ngs.) - (REK) / 30.04. - 2 Ex. - (M. Benteler)\* / 02.05. - 2 Ex. (Balz) - (MBO)\* / 03.05. - 1 Ex. - (RK)\* / 05.05. - 1 Ex. (ngs.) - (REK) / 06.05. - 1 Ex. - (B. Sander)\* / 07.05. - 1 Ex. (ngs.) - (REK) / 07.05. - 1 Ex. (ngs.) - (STS) / 08.05. - 2 Ex. - (AJ & WH)\* / 09.05. - 1 Ex. - (B. Schäfer)\* / 10.05. - 1 Ex. - (MF)\* / 12.05. - 2 Ex.

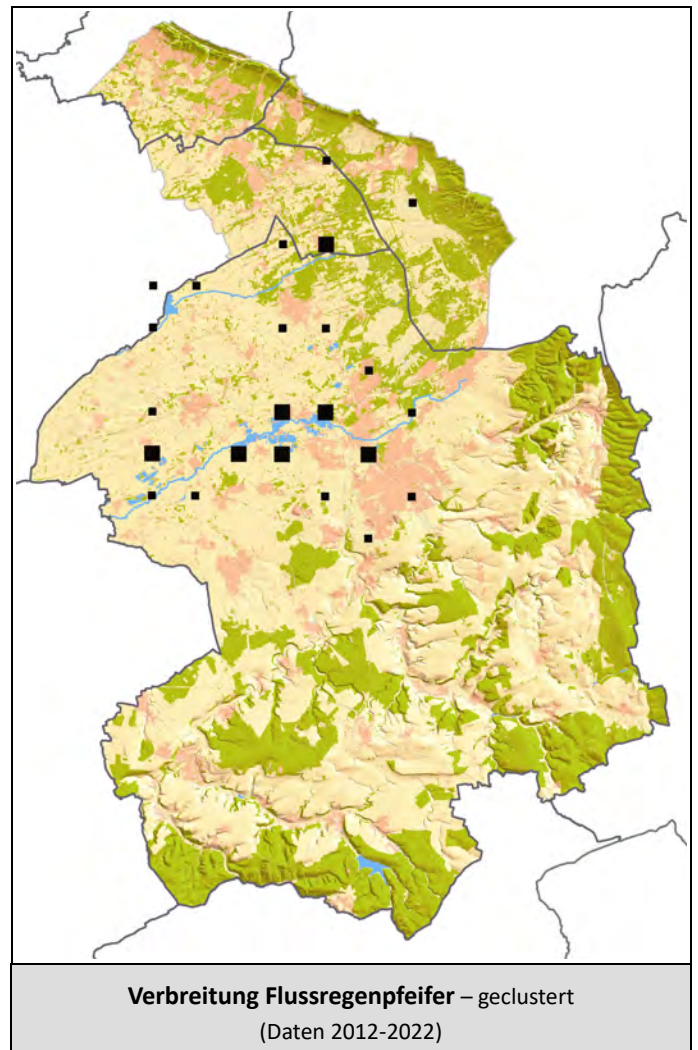

**Verbreitung Flussregenpfeifer – geclustert**  
(Daten 2012-2022)





Flussregenpfeifer (Foto: M. Bellinghausen)

- (RK)\* / 14.05. - >3 Ex. - (RK)\* / 23.05. - 3 Ex. (adult) - (AGA)\* / 26.05. - 3 Ex. - (RK)\* / 28.05. - (ngs.) - (REK) / 01.06. - 3 Ex. - (RK)\* / 03.06. - 5 Ex. (2x adulte / 3x Pulli / nicht-flügge) - (MF)\* / 03.06. - 5 Ex. (3x Pulli / nicht-flügge / 2x adulte) - (RK)\* / 03.06. - 1 Ex. - (MF)\* / 04.06. - 2 Ex. - (MBO)\* / 08.06. - (ngs.) - (REK) / 15.06. - (die jungen sind noch sehr klein) - (REK) / 19.06. - 6 Ex. (ngs.) - (REK) / 20.06. - 1 JV, 1 Ex. (AV mit JV) - (REK) / 21.06. - >5 Ex. (3x adulte / 2x 1. KJ / dj.) - (AGA)\* / 22.06. - 5 JV, 1 Ex. (ngs.) (5 Jungtiere und 1 Alttier nahe dabei, r. bzw. nahrungssuchend) - (U. Brocks) / 27.06. - 1 Ex. - (RK)\* / 05.07. - 5 Ex. - (RK)\* / 14.07. - 2 Ex. (1. KJ / dj.) - (AGA)\* / 15.07. - 1 Ex. (ngs.) (auf Sandbank) - (GL)\* / 22.09. - 1 Ex. (immatur) - (AGA)\*

2022 **Renaturierte Lippe unterhalb Lippesee bei Sande (PB):** 12.04. - >2 Ex. - (C. Dahm)\* / 15.04. - 6 Ex. (Balz) - (DA)\* / 15.04. - 8 Ex. (fünf schon balzend als drei weitere einfliegen) - (STS) / 16.04. - 2 Revier/e - (Ph. Fahr)\* / 16.04. - >2 Ex. - (Ph. Fahr)\* / 17.04. - >5 Ex. - (FA)\* / 19.04. - >=5 Ex. - (MB) / 21.04. - >=4 Ex. - (MB) / 24.04. - >=15 Ex. (sehr lebhaft, im ganzen renaturierten Bereich zahlreiche Individuen/nicht auszuschließen, dass es insgesamt mehr als 15 sind/einer ist beringt) - (STS) / 01.05. - >=8 Ex. - (STS) / 02.05. - 1 Ex. - (J. Wokittel)\* / 03.05. - >3 Ex. (Balz) - (P. Guelle)\* / 07.05. - >=10 Ex. (ngs.) - (STS) / 09.05. - >=6 Ex. - (MB) / 13.05. - >=5 Ex. - (MB) / 30.05. - >=4 Ex. - (MB) / 08.07. - 3 Ex. (1x adult / 2x immature) - (G. Klages)\*

10.04.2022 Lippeseeumflut bei Sande (PB) - 1 Ex. (ngs.) (im Schlichtkleid) - (C. & U. Hönig)

18.04.2022 Sande, Paderborn (PB) - 2 Ex. - (AG)\*

18.04.2022 Rathsee (PB 2013) bei Bentfeld (PB) - >3 Ex. (Am nordwestlichen Ufer ngs., zwischendurch immer mal wieder auffliegend.) - (K. Riekschnitz, R. Lauenstein)

04.05.2022 Rathsee (PB 2013) bei Bentfeld (PB) - 2 Ex. - (R. Riepenhausen)

21.05.2022 Lippeseeumflut bei Sande (PB) - 2 Ex. (r.) - (C. & U. Hönig)

23.05.2022 Paderborner Str., 33758 Schloß Holte-Stukenbrock (GT) - 2 Ex. (warnend) - (CV)

06.06.2022 Sande, Paderborn (PB) - 2 Ex. - (AG)\*

**04700 Sandregenpfeifer (*Charadrius hiaticula*) (A)**

2022 **NSG Steinhorster Becken bei Steinhorst (PB):**  
 14.05. - 1 Ex. - (RK)\* / 19.08. - 1 Ex. - (J. Hadasch)\*  
 / 01.09. - 4 Ex. (ngs.) - (REK) / 01.09. - 1 Ex. -  
 (RK)\* / 05.09. - (ngs.) - (REK) / 06.09. - 2 Ex. -  
 (LI)\* / 10.09. - 3 Ex. - (RK)\* / 15.09. - 4 Ex. - (LI)\* /  
 22.09. - 1 Ex. - (LI)\*

26.03.2022 Heddinghauser See (PB 1008/2008), Paderborn (PB) - 1 Ex. - (DA)\*

29.03.2022 Renaturierte Lippe unterhalb Lippesee bei Sande (PB) - 1 M - (MB)

02.04.2022 Renaturierte Lippe unterhalb Lippesee bei Sande (PB) - 1 Ex. (auffliegend) - (MB)

19.09.2022 Brockhofsee bei Elsen (PB) - 1 Ex. - (CV)



Sandregenpfeifer (Foto: M. Bellinghausen)

**04820 Mornellregenpfeifer (*Charadrius morinellus*)**

**(A)**

28.08.2022 Thüler Feld bei Thüle (PB) - 3 Ex. (auffliegend) - (CV)

**05380 Regenbrachvogel (*Numenius phaeopus*) (A)**

28.03.2022 Renaturierte Lippe unterhalb Lippensee bei Sande (PB) - 1 Ex. - (MB)

16.04.2022 Gunnewiesen, Salzkotten (PB) - 1 Ex. (ngs.) - (DA)\*

**05410 Großer Brachvogel (*Numenius arquata*) (Bz/5)**

2022

**NSG Steinhorster Becken bei Steinhorst (PB):**

23.01. - 11 Ex. (am Schlaf-/Sammelplatz) - (DA)\* /

22.02. - 7 Ex. - (RK)\* / 22.02. - 8 Ex. - (J. & M.

Pfenningschmidt)\* / 23.02. - 17 Ex. - (HGW) / 23.02. - 2 Ex. (ngs.) - (A. Welzel)\* / 23.02. - 5 Ex. (ngs.) - (A. Welzel)\* / 10.03. - 1 Ex. - (RK)\* / 18.03. - 1 Ex. - (DA)\* / 18.03. - 1 Ex. - (RK)\* / 21.03. - 1 Ex. - (K. Schaub)\* / 23.03. - 1 Ex. - (G. Klages)\* / 25.03. - 1 Ex. - (DA)\* / 25.03. - 1 Ex. - (MF)\* / 27.03. - 2 Ex. (ngs.) - (REK) / 28.03. - 2 Ex. (ngs.) - (REK) / 28.03. - 2 Ex. - (RK)\* / 29.03. - 1 Ex. - (MF)\* / 07.04. - 2 Ex. - (RK)\* / 10.04. - 1 Ex. (ngs.) - (REK) / 14.04. - 1 Ex. - (RK)\* / 16.04. - 1 Ex. - (RK) / 19.04. - 1 Ex. (ngs.) - (REK) / 20.04. - 1 Ex. - (J. Clausen)\* / 21.04. - 1 Ex. - (MF)\* / 21.04. - 1 Ex. (ngs.) - (REK) / 27.04. - (ngs.) - (REK) / 27.04. - 1 Ex. - (MF)\* / 03.05. - 1 Ex. (r.) (zusammen mit Bruchwasserläufern) - (GL)\* / 03.05. - 1 Ex. - (RK)\* / 04.05. - 2 Ex. (r.) - (U. Brocks) / 04.05. - 2 Ex. (r.) - (U. Brocks) / 06.05. - 1 Ex. - (B. Sander)\* / 07.05. - (ngs.) - (REK) / 10.05. - 1 Ex. - (MF)\* / 18.05. - (r.) - (REK) / 12.06. - (r.) - (REK) / 15.06. - 2 Ex. (r.) (zwischen den Kiebitzen) - (REK) / 16.06. - 2 Ex. - (C. Heupel-Stockmann)\* / 17.06. - (r.) (am anderen Teich hinter der Kiesinsel) - (REK)

01.01.2022 NSG Boker Heide, Delbrück (PB) - 19 Ex. - (GL)\*

01.01.2022 NSG Rabbruch, Salzkotten (PB) - 8 Ex. - (H. Priebe)\*

02.01.2022 NSG Boker Heide, Delbrück (PB) - 21 Ex. - (C. H. Loske)\*

06.01.2022 NSG Boker Heide, Delbrück (PB) - 19 Ex. (ngs.) - (GL)\*

11.01.2022 Rabbruch / Saller Feld, Salzkotten (PB) - 6 Ex. - (G. Krause)\*

16.01.2022 Boker Heide See (West) (NSG) (PB 2024) bei Boke (PB) - 11 Ex. - (MO)

12.02.2022 Boker-Heide-Weg, 33129 Delbrück (PB) - 11 Ex. (auffliegend) - (G. Schöllmann)

13.02.2022 NSG Boker Heide, Delbrück (PB) - 8 Ex. (ngs.) - (GL)\*

13.02.2022 Boker Heide See (West) (NSG) (PB 2024) bei Boke (PB) - 8 Ex. - (MO)

16.02.2022 NSG Boker Heide, Delbrück (PB) - 8 Ex. - (GL)\*

19.02.2022 Boker Heide See (West) (NSG) (PB 2024) bei Boke (PB) - 9 Ex. (ngs.) - (HS)

28.02.2022 NSG Erdgarten-Lauerwiesen bei Hövelhof (PB) - 5 Ex. - (MB)

04.03.2022 NSG Rabbruch, Salzkotten (PB) - >15 Ex. (vermutlich Sammelschlafplatz) - (GL)\*

04.03.2022 Rabbruch Nordwest, Salzkotten (PB) - 5 Ex. (an Blänke) - (GL)\*

05.03.2022 NSG Gunnewiesen bei Bentfeld (PB) - >=5 Ex. (ngs.) (flogen erst auf, als der Seeadler direkt über ihnen kreiste, vorher intensive (Warn-)Rufe) - (STS)

11.03.2022 Rabbruch / Saller Feld, Salzkotten (PB) - 5 Ex. - (GL)\*

13.03.2022 Erdgarten, Hövelhof (PB) - 1 Ex. (s.) - (RK)\*

13.03.2022 NSG Gunnewiesen bei Bentfeld (PB) - 3 Ex. - (MB)

14.03.2022 Gunnewiesen, Salzkotten (PB) - 1 Ex. (s.) - (RK)\*

15.03.2022 Boker Heide See (West) (NSG) (PB 2024) bei Boke (PB) - 3 Ex. (Balz auf angrenzendem NSG Boker Heide-Gebiet) - (MO)

18.03.2022 Vernerholz West, Salzkotten (PB) - 1 Ex. - (R. Joest)\*

20.03.2022 Hederwiesen nördlich Verne, Salzkotten (PB) - 1 Ex. - (RK)\*



Regenbrachvogel (Foto: M. Bellinghausen)



- 23.03.2022 Boker Damm, 33154 Salzkotten (PB) - 2 Ex. (fliegend und rufend) - (E. Schniedermeier)
- 27.03.2022 Hederwiesen nördlich Verne, Salzkotten (PB) - 1 Ex. (s.) - (RK)\*
- 28.03.2022 Gunnewiesen, Salzkotten (PB) - 6 Ex. - (DA)\*
- 28.03.2022 Zum Mastfeld, 33154 Salzkotten (PB) - 2 Ex. (fliegend) - (MO)
- 29.03.2022 Gunneweg, 33154 Salzkotten (PB) - 2 Ex. (fliegend und rufend) - (Kartierteam Barbruch)
- 30.03.2022 Gunnewiesen, Salzkotten (PB) - 2 Ex. - (RK)\*
- 30.03.2022 Rabbruch (Teil des NSG Rabbruch und Osternheuland) bei Verne (PB) - 5 Ex. - (R. Schlepphorst)
- 03.04.2022 NSG Erdgarten-Lauerbruch, Hövelhof (PB) - 2 Ex. (s.) - (RK)\*
- 03.04.2022 Gunnewiesen, Salzkotten (PB) - 2 Ex. - (AGA)\*
- 07.04.2022 NSG Steinhorster Becken, Delbrück (PB) - 2 Ex. - (RK)\*
- 10.04.2022 Hederwiesen nördlich Verne, Salzkotten (PB) - 1 Ex. (s.) - (RK)\*
- 13.04.2022 Boker Str., 33154 Salzkotten (PB) - >=2 Ex. (fliegend und rufend) - (MO)
- 15.04.2022 NSG Erdgarten-Lauerbruch, Hövelhof (PB) - 2 Ex. - (DA)\*
- 16.04.2022 Südwestlich Thüle, Salzkotten (PB) - 4 Ex. - (DA)\*
- 16.04.2022 Gunnewiesen, Salzkotten (PB) - 1 Ex. - (DA)\*
- 16.04.2022 Südwestlich Thüle, Salzkotten (PB) - 1 Ex. - (C. Dahm)\*
- 16.04.2022 NSG Steinhorster Becken bei Steinhorst (PB) - 1 Ex. - (RK)
- 19.04.2022 Gunnewiesen, Salzkotten (PB) - 1 Ex. - (RK)\*
- 19.04.2022 Niggenkamp, 33154 Salzkotten (PB) - 1 Ex. (rufend) - (HG)
- 19.04.2022 Riddersee (PB 2025A) bei Boker (PB) - 2 Ex. - (MO)
- 14.05.2022 Nördlich Mantinghausen, Salzkotten (PB) - 2 Ex. - (C. H. Loske)\*
- 30.05.2022 NSG Gunnewiesen bei Bentfeld (PB) - 5 Ex. (fliegend und rufend) - (R. Riepenhausen)
- 31.05.2022 Gunnewiesen, Salzkotten (PB) - 1 Ex. - (RK)\*
- 13.06.2022 Nordwestlich Mantinghausen, Salzkotten (PB) - 3 Ex. - (C. H. Loske)\*

## 05320 Uferschnepfe (*Limosa limosa*) (A)

- 22.04.2022 NSG Steinhorster Becken, Delbrück (PB) - 2 Ex. - (RK)\*

## 05290 Waldschnepfe (*Scolopax rusticola*) (A)

- 23.01.2022 Sennestadt: Nord, Bielefeld (BI) - 1 Ex. (ngs.) - (MOT)\*
- 12.02.2022 Mittlerer Römergrund, Altenbeken (PB) - 1 Ex. - (Th. Laumeier)\*
- 01.03.2022 Wistinghauser Senne Ost, Oerlinghausen (LIP) - 2 Ex. (s.) (Verfolgungsflüge) - (SB)\*
- 06.03.2022 Sandgrube Hassler, Oerlinghausen (LIP) - 1 Ex. (s.) - (DA)\*
- 07.03.2022 Hirschweg, 33142 Büren (PB) - 2 Ex. (auffliegend) (an zwei Stellen jeweils einzeln auffliegend) - (CF, J. Klaren)
- 14.03.2022 Urenberg, 33165 Lichtenau (PB) - 1 Ex. (auffliegend) - (CV)
- 15.03.2022 Heilige-Seele-Weg, 33178 Borchten (PB) - 2 Ex. (auffliegend) - (CV)



Waldschnepfe am Lippesee (Foto: S. Schmidt)



- 18.03.2022 Holter Wald: Westerfeld, Schloss Holte-Stukenbrock (GT) - 1 Ex. (s.) - (DA)\*
- 19.03.2022 Paderborn Nord, Paderborn (PB) - 1 Ex. (tödlich verunglückt durch Scheibenanflug am Haus) - (P. Guelle)\*
- 20.03.2022 Dahler Weg, 33100 Paderborn (PB) - 1 Ex. (Totfund) (in einem Garten in der Südstadt Paderborn, offenbar war sie bei Nacht vor eine weiße Fassade am Haus geflogen.) - (GL)
- 20.03.2022 Wrachtruper Lohden, Bielefeld (BI) - 3 Ex. (s.) - (SB)\*
- 20.03.2022 Wrachtruper Lohden, Bielefeld (BI) - 1 Ex. - (MOT)\*
- 24.03.2022 Hirschweg, 33142 Büren (PB) - 2 Ex. (auffliegend) - (CF, J. Klaren)
- 29.03.2022 Gunneweg, 33154 Salzkotten (PB) - 1 Ex. (fliegend und rufend) - (Kartierteam Barbruch)
- 29.03.2022 Sudhäger Str., 33154 Salzkotten (PB) - 1 Ex. (rufend) - (MO)
- 08.04.2022 Südheide, Bielefeld (BI) - 1 Ex. (s.) - (MOT)\*
- 08.04.2022 Emdor Wald, 33184 Altenbeken (PB) - 1 Ex. (auffliegend) - (CV)
- 12.04.2022 Drosselweg, 33129 Delbrück (PB) - (balzfliegend) - (K. Riekschnitz)
- 15.04.2022 Truppenübungsplatz Senne - Meinholz, Paderborn (PB) - 1 Ex. (Fallwild A33) - (P. Niemann)\*
- 28.04.2022 Hövelhofer Wald Nordwest, Hövelhof (PB) - 1 Ex. - (RK)\*
- 05.05.2022 Bereich östlich Schäfertrift, Augustdorf (LIP) - 1 Ex. - (M. Falkenberg)\*
- 05.05.2022 Krähenlau, Schlangen (LIP) - 1 Ex. - (M. Falkenberg)\*
- 05.05.2022 Kammersenne Ost, Schlangen (LIP) - 1 Ex. - (M. Falkenberg)\*
- 07.05.2022 Barkhauser Berge, Oerlinghausen (LIP) - 1 Ex. (s.) - (D. Lerche)\*
- 07.05.2022 Sennestadt: Nord, Bielefeld (BI) - >2 Revier/e - (SB, MOT)\*
- 07.05.2022 Barkhauser Berge, Oerlinghausen (LIP) - 1 Ex. (s.) - (Ch. & M. Stolz)\*
- 17.05.2022 Wistinghauser Senne West, Oerlinghausen (LIP) - 1 Ex. (s.) - (Th. Garczor)\*
- 25.05.2022 Bereich östlich Schäfertrift, Augustdorf (LIP) - 1 Ex. (s.) - (M. Falkenberg)\*
- 28.05.2022 Eiserner Anton / Ebberg, Bielefeld (BI) - >1 Ex. (s.) - (SB)\*
- 28.05.2022 Ortsrand Südost, Augustdorf (LIP) - 1 Ex. - (M. Falkenberg)\*
- 28.05.2022 Eiserner Anton / Ebberg, Bielefeld (BI) - >3 Revier/e - (SB)\*
- 29.05.2022 Horsthöfe, 33129 Delbrück (PB) - 1 Ex. (auffliegend) - (G. Schöllmann)
- 04.06.2022 Wistinghauser Senne Mitte, Oerlinghausen (LIP) - 1 Ex. (rufend) - (BS)\*
- 07.06.2022 Sandgrube Hassler, Oerlinghausen (LIP) - >2 Ex. (s.) - (H. Doht)\*
- 10.06.2022 Wistinghauser Senne West, Oerlinghausen (LIP) - 2 Ex. - (Th. Thiemann)\*
- 11.06.2022 Wistinghauser Senne West, Oerlinghausen (LIP) - 1 Ex. (s.) - (Th. Garczor)\*
- 11.06.2022 Wistinghauser Senne südöstlich Oerlinghausen (LIP) - >1 Ex. - (F. Morgenstern)\*
- 15.06.2022 Wistinghauser Senne West, Oerlinghausen (LIP) - 1 Ex. - (M. Wischmeier)\*
- 15.06.2022 Sandgrube Hassler, Oerlinghausen (LIP) - >1 Ex. - (U. Rasche, R. Rasche)\*
- 17.06.2022 Boker Kanal westlich Hagen, Delbrück (PB) - 1 Ex. - (C. H. Loske)\*
- 25.06.2022 Wistinghauser Senne West, Oerlinghausen (LIP) - 1 Ex. (s.) - (T. Rinaud)\*
- 08.07.2022 Wistinghauser Senne West, Oerlinghausen (LIP) - >2 Ex. (s.) - (N. Madon)\*
- 14.08.2022 Südwestlich Upsprunge, Salzkotten (PB) - 1 Ex. (Schwanzfedern) - (B. Surberg)\*
- 11.09.2022 L755, 33100 Paderborn (PB) - 1 Ex. (auffliegend) (aus dem Straßengraben) - (CV)
- 07.11.2022 Hederwiesen nördlich Verne, Salzkotten (PB) - 1 Ex. - (GL)\*
- 07.11.2022 Paderborn/nördlich Steinbruch Ilse, Paderborn (PB) - 1 Ex. (Fundmeldungen von Pfleglingen der Vogelpflegestation für Greifvögel und Eulen Essenthoer Mühle e.V.) (adult) - (A. Reichel)\*
- 12.11.2022 Staumühler Str., 33104 Paderborn (PB) - 1 Ex. (auffliegend) - (HG)

- 14.11.2022 Wistinghauser Senne (Gesamt), Oerlinghausen (LIP) - 1 Ex. (nahe am Weg auffliegend) - (A. Alpers)\*
- 15.11.2022 Hederwiesen nördlich Verne, Salzkotten (PB) - 1 Ex. (auffliegend) - (GL)\*
- 17.12.2022 Lippesee (PB 1009) in Sande (PB) - 1 Ex. (nur einige Uferbereiche leicht zugefroren) - (H. G. Festl, HS, STS)

**05190 Bekassine (*Gallinago gallinago*) (Bn/5)**

- 2022 **NSG Steinhorster Becken bei Steinhorst (PB):** 06.01. - 5 Ex. - (J. & M. Pfenningsschmidt)\* / 18.01. - 13 Ex. - (J. & M. Pfenningsschmidt)\* / 23.01. - 17 Ex. - (RK)\* / 25.01. - 16 Ex. - (J. & M. Pfenningsschmidt)\* / 25.01. - ~13 Ex. (r.) - (REK) / 07.02. - 17 Ex. - (RK)\* / 07.02. - 20 Ex. - (J. & M. Pfenningsschmidt)\* / 12.02. - 13 Ex. (am Schlaf-/Sammelplatz) - (REK) / 12.02. - 16 Ex. - (RK) / 22.02. - 20 Ex. - (J. & M. Pfenningsschmidt)\* / 28.02. - 8 Ex. (r.) - (U. Brocks) / 08.03. - 5 Ex. (ngs.) - (REK) / 22.03. - >7 Ex. - (AGA)\* / 28.03. - >12 Ex. (ngs.) - (GL)\* / 31.03. - 6 Ex. (ngs.) - (REK) / 06.04. - 6 Ex. (r.) (vermutlich noch mehr) - (REK) / 15.08. - 7 Ex. - (LI)\* / 19.08. - >6 Ex. (ngs.) - (J. Hadasch)\* / 21.08. - >9 Ex. - (AJ & WH)\* / 24.08. - 10 Ex. - (LI)\* / 30.08. - 5 Ex. - (MF)\* / 31.08. - 5 Ex. - (LI)\* / 31.08. - 6 Ex. - (LI)\* / 01.09. - 5 Ex. - (RK)\* / 02.09. - >5 Ex. - (MF)\* / 03.09. - >7 Ex. - (G. Klages)\* / 04.09. - >8 Ex. - (AJ & WH)\* / 06.09. - 9 Ex. - (LI)\* / 06.09. - 12 Ex. - (LI)\* / 07.09. - 5 Ex. - (AGA)\* / 09.09. - 8 Ex. - (RK)\* / 05.10. - >7 Ex. - (GL)\* / 13.10. - 6 Ex. - (RK)\* / 15.10. - 14 Ex. - (RK) / 17.10. - ~17 Ex. - (J. & M. Pfenningsschmidt)\* / 30.10. - 7 Ex. (ngs.) - (GL)\* / 12.11. - 5 Ex. (ngs.) - (REK) / 12.11. - 6 Ex. - (RK) / 29.11. - 8 Ex. - (J. & M. Pfenningsschmidt)\* / 01.12. - 8 Ex. (r.) - (REK) / 05.12. - 8 Ex. (r.) - (REK) / 26.12. - 8 Ex. (r.) - (REK) / 27.12. - 9 Ex. - (FA)\* / 28.12. - 6 Ex. - (MF)\* / 31.12. - 9 Ex. (r.) - (GL)\*
- 11.10.2022 NSG Rabbruch, Salzkotten (PB) - >15 Ex. - (GL)\*

**05560 Flussuferläufer (*Actitis hypoleucos*) (A)**

- 2022 **NSG Steinhorster Becken bei Steinhorst (PB):** 21.04. - 1 Ex. - (RK)\* / 30.04. - (REK) / 30.04. - 1 Ex. - (M. Benteler)\* / 04.05. - 2 Ex. - (MF)\* / 12.05. - 4 Ex. - (RK)\* / 14.05. - >1 Ex. - (Ch. & M. Stolz)\* / 14.05. - >3 Ex. - (RK)\* / 20.06. - 1 Ex. - (REK) / 08.07. - 3 Ex. - (RK)\* / 11.07. - 1 Ex. - (RK)\* / 15.07. - 1 Ex. (ngs.) - (GL)\* / 15.07. - 2 Ex. - (MF)\* / 15.07. - 1 Ex. - (RK)\* / 20.07. - 1 Ex. - (MF)\* / 20.07. - 1 Ex. - (RK)\* / 21.07. - 3 Ex. - (RK)\* / 22.07. - 4 Ex. (ngs.) - (U. Brocks) / 22.07. - 6 Ex. (3x 1. KJ / dj.) - (S. Schauerte)\* / 26.07. - 6 Ex. - (RK)\* / 28.07. - 3 Ex. (ngs.) - (REK) / 30.07. - 1 Ex. - (AGA)\* / 01.08. - 1 Ex. - (RK)\* / 02.08. - 1 Ex. (ngs.) - (GL)\* / 02.08. - 1 Ex. - (RK)\* / 05.08. - 2 Ex. - (MF)\* / 05.08. - 4 Ex. (ngs.) - (REK) / 07.08. - 4 Ex. - (AJ & WH)\* / 08.08. - 1 Ex. - (RK)\* / 09.08. - >2 Ex. - (RK)\* / 10.08. - 2 Ex. - (MF)\* / 10.08. - 2 Ex. (ngs.) - (MP) / 11.08. - 1 Ex. - (LI)\* / 11.08. - 1 Ex. - (LI)\* / 11.08. - 1 Ex. - (LI)\* / 11.08. - 1 Ex. - (LI)\* / 11.08. - 2 Ex. - (LI)\* / 11.08. - 2 Ex. - (LI)\* / 12.08. - 2 Ex. (ngs.) - (REK) / 12.08. - >1 Ex. (ngs.) - (J. Hadasch)\* / 13.08. - 2 Ex. (ngs.) - (HGW) / 15.08. - 4 Ex. - (LI)\* / 15.08. - 1 Ex. - (LI)\* / 16.08. - 4 Ex. - (AGA)\* / 16.08. - 1 Ex. - (RK)\* / 18.08. - 2 Ex. - (RK)\* / 19.08. - 1 Ex. (ngs.) - (MP) / 19.08. - >3 Ex. (ngs.) - (J. Hadasch)\* / 20.08. - 1 Ex. - (MBO)\* / 20.08. - 1 Ex. - (MBO)\* / 20.08. - 1 Ex. - (MBO)\* / 21.08. - >5 Ex. - (AJ & WH)\* / 24.08. - 2 Ex. - (LI)\* / 24.08. - 1 Ex. - (LI)\* / 24.08. - 1 Ex. - (LI)\* / 26.08. - 2 Ex. - (MF)\* / 30.08. - 3 Ex. - (MF)\* / 31.08. - 2 Ex. - (LI)\* / 31.08. - 3 Ex. - (LI)\* / 31.08. - 1 Ex. - (LI)\* / 01.09. - 2 Ex. - (RK)\* / 02.09. - 1 Ex. - (MF)\* / 02.09. - >1 Ex. (ngs.) - (J. Hadasch)\* / 03.09. - 3 Ex. - (G. Klages)\* / 04.09. - 2 Ex. - (M. Gruber)\* / 06.09. - 1 Ex. - (LI)\* / 06.09. - 1 Ex. - (LI)\* / 06.09. - 1 Ex. - (LI)\* / 06.09. - 1 Ex. - (LI)\* / 07.09. - >1 Ex. - (AGA)\* / 08.09. - 1 Ex. - (RK)\* / 13.09. - 1 Ex. - (MF)\* / 13.09. - 1 Ex. - (MF)\* / 15.09. - 1 Ex. - (LI)\* / 15.09. - 2 Ex. - (LI)\* / 15.09. - 2 Ex. - (LI)\* / 20.09. - >1 Ex. (ngs.) - (J. Hadasch)\* / 22.09. - 1 Ex. - (LI)\* / 22.09. - 1 Ex. - (LI)\* / 22.09. - 1 Ex. - (LI)\* / 22.09. - 1 Ex. - (LI)\* / 29.09. - 1 Ex. - (LI)\* / 29.09. - 1 Ex. - (LI)\* / 30.10. - 3 Ex. - (Ch. & M. Stolz)\*
- 2022 **Renaturierte Lippe unterhalb Lippesee bei Sande (PB):** 01.05. - 1 Ex. (ngs.) (zusammen mit einem der Bruchwasserläufer) - (STS) / 01.05. - 1 Ex. (ngs.) - (MB) / 02.05. - 1 Ex. - (MB) / 03.05. - >1 Ex. - (P. Guelle)\* / 13.05. - 1 Ex. (ngs.) - (MB) / 23.08. - 1 Ex. - (MB) / 09.09. - 1 Ex. - (MB) / 15.10. - 1 Ex. - (STS)
- 02.01.2022 Boker-Heide-See / West (NSG) (PB 2024), Delbrück (PB) - 1 Ex. - (C. H. Loske)\*
- 04.05.2022 Rathsee (PB 2013) bei Bentfeld (PB) - 1 Ex. - (R. Riepenhausen)
- 08.05.2022 Alter Mühlensee (PB 1025) bei Sande (PB) - =2 Ex. - (R. Lauenstein)
- 13.05.2022 Padersee (PB 0902), Paderborn (PB) - 1 Ex. - (T. Helling)\*
- 26.08.2022 Boker Heide, Delbrück (PB) - 1 Ex. - (GL)\*
- 18.09.2022 Boker Heide See (West) (NSG) (PB 2024) bei Boke (PB) - 1 Ex. - (MO)



Flussuferläufer (Foto: M. Bellinghausen)

- 18.09.2022 Abgrabung Leiwesmeier / West (PB 2020) bei Boke (PB) - 1 Ex. - (MO)
- 24.09.2022 Boker Heide See (West) (NSG) (PB 2024) bei Boke (PB) - 1 Ex. (ngs.) - (MP)
- 04.10.2022 Lippeseeumflut bei Sande (PB) - 1 Ex. (r.) - (MB)

**05450 Dunkler Wasserläufer (*Tringa erythropus*) (A)**

- 2022 **NSG Steinhorster Becken bei Steinhorst (PB):** 16.04. - 2 Ex. - (RK) / 20.04. - 2 Ex. (2x Prachtkleid) - (J. Clausen)\* / 28.04. - (REK) / 29.04. - 1 Ex. (ngs.) - (R. Riepenhausen) / 30.04. - 2 Ex. (ngs.) - (REK) / 30.04. - (adult) - (H. Knaup) / 02.05. - 1 Ex. (ngs.) - (U. Brocks) / 03.05. - 1 Ex. (ngs.) - (HGW) / 26.06. - 1 Ex. - (RK)\* / 15.08. - 1 Ex. - (LI)\* / 24.08. - 1 Ex. - (LI)\*



Dunkler Wasserläufer (Foto: R. Riepenhausen)

- 15.04.2022 Rabbruch Nordwest, Salzkotten (PB) - 2 Ex. (ngs.) (Blänke im Feuchtwiesengebiet) - (GL)\*
- 09.09.2022 Renaturierte Lippe unterhalb Lippesee bei Sande (PB) - 1 Ex. - (MB)

**05460 Rotschenkel (*Tringa totanus*) (A)**

- 2022 **NSG Steinhorster Becken bei Steinhorst (PB):** 23.03. - 1 Ex. - (G. Klages)\* / 05.04. - 1 Ex. - (RK)\* / 16.04. - 1 Ex. - (RK) / 14.05. - 1 Ex. - (RK)\* / 07.08. - 1 Ex. - (AJ & WH)\*
- 2022 **Renaturierte Lippe unterhalb Lippesee bei Sande (PB):** 26.04. - 1 Ex. - (MB) / 13.05. - 2 Ex. (ngs.) - (MB) / 28.05. - 1 Ex. (r.) - (R. Riepenhausen) / 30.05. - 1 Ex. (ngs.) - (MB)
- 26.03.2022 Heddinghauser See (PB 1008/2008), Paderborn (PB) - 2 Ex. - (DA)\*
- 27.03.2022 Lippesee (PB 1009), Paderborn (PB) - 1 Ex. - (DA)\*

**05480 Grünschenkel (*Tringa nebularia*) (A)**

- 2022 **NSG Steinhorster Becken bei Steinhorst (PB):** 16.04. - 4 Ex. - (RK) / 19.04. - 1 Ex. - (MF)\* / 19.04. - 1 Ex. - (MF)\* / 21.04. - 1 Ex. - (REK) / 21.04. - 2 Ex. - (RK)\* / 21.04. - 2 Ex. - (MF)\* / 21.04. - 1 Ex. - (MF)\* / 22.04. - 3 Ex. (ngs.) - (REK) / 27.04. - 2 Ex. - (REK) / 27.04. - 2 Ex. - (GL)\* / 27.04. - 2 Ex. - (MF)\* / 29.04. - 2 Ex. - (MF)\* / 03.05. - 1 Ex. (ngs.) - (GL)\* / 03.05. - 2 Ex. - (RK)\* / 05.07. - 1 Ex. - (RK)\* / 08.07. - 1 Ex. - (RK)\* / 18.07. - 4 Ex. - (RK)\* / 20.07. - (REK) / 20.07. - 3 Ex. - (MF)\* / 20.07. - 3 Ex. - (RK)\* / 22.07. - 1 Ex. - (S. Schauerte)\* / 22.07. - 1 Ex. - (RK)\* / 30.07. - 2 Ex. - (AGA)\* / 01.08. - 1 Ex. - (RK)\* / 02.08. - 1 Ex. (ngs.) - (GL)\* / 09.08. - 1 Ex. - (RK)\* / 10.08. - 2 Ex. - (GL)\* / 10.08. - 2 Ex. (ngs.) - (MP) / 11.08. - 2 Ex. - (LI)\* / 11.08. - 1 Ex. - (LI)\* / 13.08. - 1 Ex. - (HGW) / 15.08. - 1 Ex. - (LI)\* / 15.08. - 2 Ex. - (MF)\* / 16.08. - 1 Ex. - (AGA)\* / 18.08. - 1 Ex. - (RK)\* / 20.08. - 2 Ex. - (MBO)\* / 21.08. - 1 Ex. - (AJ & WH)\* / 21.08. - 1 Ex. - (C. H. Loske)\* / 24.08. - 7 Ex. - (LI)\* / 24.08. - 1 Ex. - (LI)\* / 30.08. - 2 Ex. - (MF)\* / 31.08. - 3 Ex. - (LI)\* / 31.08. - 2 Ex. - (LI)\* / 01.09. - 2 Ex. - (RK)\* / 02.09. - >2 Ex. (ngs.) - (GL)\* / 02.09. - 5 Ex. (r.) - (J. Hadasch)\* / 02.09. - 2 Ex. - (MF)\* / 04.09. - 2 Ex. - (AJ & WH)\* / 05.09. - 2 Ex. - (REK) / 05.09. - 1 Ex. - (M. Gruber)\* / 06.09. - 1 Ex. - (LI)\* / 06.09. - 1 Ex. - (LI)\* / 06.09. - 1 Ex. - (LI)\* / 06.09. - 5 Ex. - (LI)\* / 07.09. - 1 Ex. - (AGA)\* / 09.09. - 1 Ex. - (RK)\* / 10.09. - >2 Ex. - (GL)\* / 10.09. - 1 Ex. - (RK)\* / 11.09. - 1 Ex. - (MBO)\* / 13.09. - 2 Ex. - (MF)\* / 15.09. - 2 Ex. - (LI)\* / 15.09. - 3 Ex. - (LI)\* / 15.09. - 1 Ex. - (LI)\* / 15.09. - 1 Ex. - (LI)\* / 15.09. - 1 Ex. - (LI)\* / 16.09. - 2 Ex. - (RK)\* / 17.09. - 2 Ex. - (RK) / 17.09. - (HGW) / 20.09. - 1 Ex. (ngs.) - (J. Hadasch)\* / 22.09. - 1 Ex. - (LI)\* / 22.09. - 5 Ex. - (LI)\* / 22.09. - 2 Ex. - (AGA)\* / 22.09. - 5 Ex. - (LI)\* / 24.09. - 1 Ex. (ngs.) - (G. Birnbaum)\* / 24.09. - 1 Ex. - (J. Hadasch)\* / 29.09. - 1 Ex. - (LI)\* / 29.09. - 1 Ex. - (LI)\* / 01.10. - 1 Ex. - (MF)\* / 02.10. - 1 Ex. - (G. Klages)\* / 03.10. - 1 Ex. - (RK)\* / 05.10. - 1 Ex. - (GL)\* / 05.10. - 1 Ex. (ngs.) - (REK) / 08.10. - 1 Ex. - (MF)\* / 09.10. - 1 Ex. (ngs.) - (Th.



Grünschenkel (Foto: S. Schmidt)



Benkel) / 11.10. - 3 Ex. - (GL)\* / 13.10. - 2 Ex. (ngs.) - (REK) / 14.10. - 2 Ex. (ngs.) - (REK) / 15.10. - 3 Ex. - (RK) / 21.10. - 1 Ex. - (MF)\* / 22.10. - 1 Ex. (ngs.) - (J. Hadasch)\* / 23.10. - (ngs.) - (REK) / 26.10. - 1 Ex. - (MF)\* / 27.10. - 2 Ex. (fliegend und rufend) - (U. Brocks) / 27.10. - 1 Ex. - (LI)\*

2022 **Renaturierte Lippe unterhalb Lippesee bei Sande (PB):** 16.04. - 1 Ex. - (Ph. Fahr)\* / 24.04. - 1 Ex. - (STS) / 26.04. - 1 Ex. (ngs.) - (MB) / 29.04. - 1 Ex. - (MB) / 01.05. - 1 Ex. - (STS) / 02.05. - 3 Ex. - (MB) / 03.05. - 6 Ex. - (AG)\* / 03.05. - 3 Ex. - (MB) / 07.05. - 1 Ex. (ngs.) - (STS) / 09.05. - 1 Ex. - (MB) / 13.05. - 1 Ex. (ngs.) - (MB) / 09.09. - 1 Ex. - (MB)

15.04.2022 Boker Heide, Delbrück (PB) - 3 Ex. (r.) - (GL)\*

**05530 Waldwasserläufer (*Tringa ochropus*) (A)**

2022 **Boker Heide See (West) (NSG) (PB 2024) bei Boke (PB):** 12.02. - 1 Ex. - (CV) / 13.02. - 1 Ex. - (MO) / 13.02. - 1 Ex. (ngs.) - (GL)\* / 13.02. - 2 Ex. (ngs.) - (CV) / 19.02. - 1 Ex. (ngs.) - (HS) / 18.03. - 1 Ex. - (GL)\* / 23.03. - 1 Ex. (am Ufer des ehemaligen Abtragungsgewässers, schon seit über 2 Monaten hier) - (GL)\* / 25.03. - 2 Ex. - (DA)\* / 07.05. - 1 Ex. (r.) - (GL)\*

2022 **NSG Steinhorster Becken bei Steinhorst (PB):** 23.01. - 1 Ex. - (DA)\* / 22.03. - 1 Ex. - (AGA)\* / 29.03. - 1 Ex. - (REK) / 14.04. - 1 Ex. - (A. Grams)\* / 16.04. - 2 Ex. - (RK) / 16.04. - 2 Ex. - (RK) / 23.04. - 2 Ex. (ngs.) - (REK) / 28.04. - 1 Ex. (ngs.) - (REK) / 04.05. - 1 Ex. (ngs.) - (U. Brocks) / 12.06. - 2 Ex. - (REK) / 17.06. - 2 Ex. (ngs.) - (REK) / 24.06. - (ngs.) - (REK) / 04.07. - 5 Ex. (ngs.) - (REK) / 05.07. - 2 Ex. - (RK)\* / 08.07. - 4 Ex. - (RK)\* / 09.07. - (ngs.) - (REK) / 13.07. - 5 Ex. (ngs.) - (GL)\* / 14.07. - 1 Ex. - (AGA)\* / 29.07. - 2 Ex. - (RK)\* / 02.08. - 1 Ex. (ngs.) - (GL)\* / 02.08. - 2 Ex. - (RK)\* / 07.08. - 2 Ex. - (AJ & WH)\* / 08.08. - >5 Ex. - (RK)\* / 10.08. - >6 Ex. - (GL)\* / 10.08. - 3 Ex. (ngs.) - (MP) / 10.08. - 1 Ex. - (MF)\* / 11.08. - 1 Ex. - (LI)\* / 11.08. - 1 Ex. - (LI)\* / 11.08. - 1 Ex. - (LI)\* / 11.08. - 4 Ex. - (LI)\* / 15.08. - 1 Ex. - (LI)\* / 15.08. - 2 Ex. - (LI)\* / 15.08. - 3 Ex. - (MF)\* / 15.08. - 1 Ex. - (LI)\* / 16.08. - 2 Ex. - (AGA)\* / 18.08. - 4 Ex. - (RK)\* / 19.08. - >2 Ex. (ngs.) - (J. Hadasch)\* / 20.08. - 1 Ex. - (MBO)\* / 20.08. - 1 Ex. - (MBO)\* / 20.08. - 1 Ex. - (MBO)\* / 20.08. - 1 Ex. - (MBO)\* / 21.08. - >3 Ex. - (AJ & WH)\* / 21.08. - 1 Ex. - (C. H. Loske)\* / 23.08. - 3 Ex. - (RK)\* / 24.08. - 1 Ex. - (LI)\* / 24.08. - 1 Ex. - (LI)\* / 24.08. - 2 Ex. - (LI)\* / 30.08. - 4 Ex. - (MF)\* / 31.08. - 2 Ex. - (LI)\* / 31.08. - 1 Ex. - (LI)\* / 01.09. - 2 Ex. - (RK)\* / 02.09. - >1 Ex. (ngs.) - (J. Hadasch)\* / 04.09. - 1 Ex. - (C. H. Loske)\* / 06.09. - 2 Ex. - (LI)\* / 06.09. - 3 Ex. - (LI)\* / 07.09. - 3 Ex. - (AGA)\* / 08.09. - 1 Ex. - (RK)\* / 13.09. - >1 Ex. (r.) - (J. Hadasch)\* / 15.09. - 2 Ex. - (LI)\* / 15.09. - 1 Ex. - (LI)\* / 17.09. - 1 Ex. - (RK) / 29.09. - 2 Ex. - (LI)\* / 28.10. - 1 Ex. - (MF)\* / 29.10. - 1 Ex. - (MBO)\* / 30.10. - 1 Ex. - (Ch. & M. Stolz)\* / 05.11. - 1 Ex. - (F. Ulbrich)\* / 12.11. - 1 Ex. - (MBO)\* / 12.11. - 2 Ex. - (RK) / 19.11. - 2 Ex. - (J. & M. Pfenningsschmidt)\* / 04.12. - 1 Ex. - (J. & M. Pfenningsschmidt)\*

2022 **Renaturierte Lippe unterhalb Lippesee bei Sande (PB):** 28.03. - 2 Ex. - (DA)\* / 29.03. - 3 Ex. - (MB) / 31.03. - >=2 Ex. - (MB) / 02.04. - 1 Ex. (ngs.) - (MB) / 05.04. - 1 Ex. (ngs.) - (MB) / 15.04. - 1 Ex. (leider nur mäßiges Belegfoto) - (STS) / 21.04. - 1 Ex. (auffliegend) - (MB) / 24.04. - 1 Ex. - (STS) / 12.07. - 1 Ex. - (MB) / 22.08. - 1 Ex. - (MB) / 23.08. - 2 Ex. (ngs.) (Gefiederpflege) - (MB) / 19.11. - 2 Ex. - (DA)\* / 03.12. - 1 Ex. - (DA)\*

01.01.2022 Boker Heide, Delbrück (PB) - 1 Ex. - (GL)\*

06.01.2022 Boker Heide, Delbrück (PB) - 1 Ex. (ngs.) - (GL)\*

23.02.2022 Boker Heide See (Ost) (PB 2022) bei Boke (PB) - 1 Ex. (ngs.) - (U. Brocks)

11.03.2022 Boker Heide, Delbrück (PB) - 1 Ex. (ngs.) - (GL)\*

23.03.2022 Lippesee (PB 1009) in Sande (PB) - 1 Ex. (ngs.) - (MP)

29.03.2022 Rabbruch / Saller Feld, Salzkotten (PB) - 1 Ex. (ngs.) - (GL)\*

30.03.2022 Rabbruch (Teil des NSG Rabbruch und Osternheuland) bei Verne (PB) - 1 Ex. - (R. Schlepphorst)

03.04.2022 NSG Erdgarten-Lauerbruch, Hövelhof (PB) - 2 Ex. - (RK)\*

08.04.2022 Rabbruch Nordost, Salzkotten (PB) - 1 Ex. (Blänke auf Mais-Stoppelacker) - (GL)\*

10.04.2022 Boker Heide, Delbrück (PB) - 1 Ex. - (GL)\*

10.04.2022 Lippeseeumflut bei Sande (PB) - =1 Ex. (ngs.) - (C. & U. Hönig)



Waldwasserläufer (Foto: Ch. Venne)



- 10.04.2022 Boker Kanal östlich Westenholzer Mühle, Delbrück (PB) - 1 Ex. (an einer periodischen Blänke auf einer Ackerbrache) - (GL)\*
- 07.05.2022 Boker-Heide-See / West (NSG) (PB 2024), Delbrück (PB) - 1 Ex. (r.) - (GL)\*
- 13.05.2022 Padersee (PB 0902), Paderborn (PB) - 3 Ex. - (T. Helling)\*
- 09.06.2022 Enkhausen, Salzkotten (PB) - 1 Ex. (ngs.) (am Rand einer Blänke) - (GL)\*
- 02.07.2022 Rabbruch / Saller Feld, Salzkotten (PB) - 1 Ex. (am Ufer einer Blänke.) - (GL)\*
- 04.07.2022 Boker Heide, Delbrück (PB) - 1 Ex. (ngs.) - (GL)\*
- 06.07.2022 Lippesee Süd, Paderborn (PB) - 4 Ex. - (F. Dietz)\*
- 08.07.2022 Rabbruch / Saller Feld, Salzkotten (PB) - 1 Ex. (ngs.) - (GL)\*
- 03.10.2022 Schloß Neuhaus Süd / Padersee, Paderborn (PB) - 1 Ex. - (AG)\*
- 16.10.2022 Dubelohstraße, 33102 Paderborn (PB) - 1 Ex. (ngs.) (Kahnteich/im weitgehend trockengefallenen Bereich mit seichten Lachen) - (M. Berensmeier, K. Wollmann)
- 16.10.2022 Fischteiche (PB 1028) in Paderborn (PB) - 1 Ex. - (MB, M. Berensmeier, K. Wollmann)
- 04.11.2022 Münsterstraße, 33106 Paderborn (PB) - >=2 Ex. (fliegend und rufend) - (A. Berghoff)
- 24.12.2022 Österwieher Str., 33415 Verl (GT) - 2 Ex. - (HGW)
- 30.12.2022 Boker Heide, Delbrück (PB) - 1 Ex. - (RK)\*

## 05540 Bruchwasserläufer (*Tringa glareola*) (A)

- 2022 **NSG Steinhorster Becken bei Steinhorst (PB):** 23.04. - 3 Ex. (ngs.) - (REK) / 23.04. - 1 Ex. - (RK)\* / 27.04. - 2 Ex. (r.) - (GL)\* / 27.04. - 2 Ex. - (MF)\* / 30.04. - 2 Ex. (ngs.) - (REK) / 03.05. - >18 Ex. (ngs.) - (GL)\* / 03.05. - 2 Ex. (ngs.) - (HGW) / 03.05. - >18 Ex. - (RK)\* / 08.05. - 3 Ex. - (AJ & WH)\* / 26.05. - 1 Ex. - (RK)\* / 20.07. - 1 Ex. - (MF)\* / 20.07. - 1 Ex. - (RK)\* / 30.07. - 3 Ex. - (AGA)\* / 01.08. - 2 Ex. - (RK)\* / 02.08. - 4 Ex. (ngs.) - (GL)\* / 02.08. - 2 Ex. - (RK)\* / 07.08. - >5 Ex. - (AJ & WH)\* / 09.08. - 6 Ex. - (RK)\* / 10.08. - 1 Ex. - (MF)\* / 10.08. - 1 Ex. (ngs.) - (MP) / 11.08. - 2 Ex. - (LI)\* / 11.08. - 3 Ex. - (LI)\* / 11.08. - 1 Ex. - (LI)\* / 11.08. - 3 Ex. - (LI)\* / 11.08. - 1 Ex. - (LI)\* / 12.08. - >1 Ex. (ngs.) - (J. Hadasch)\* / 15.08. - 1 Ex. - (LI)\* / 15.08. - 2 Ex. - (LI)\* / 15.08. - 1 Ex. - (LI)\* / 15.08. - 2 Ex. - (LI)\* / 16.08. - 1 Ex. - (AGA)\* / 18.08. - 3 Ex. - (RK)\* / 20.08. - 1 Ex. - (MBO)\* / 21.08. - 1 Ex. - (AJ & WH)\* / 24.08. - 2 Ex. - (LI)\* / 24.08. - 1 Ex. - (LI)\* / 31.08. - 1 Ex. - (LI)\* / 06.09. - 3 Ex. - (LI)\* / 07.09. - 1 Ex. - (AGA)\*
- 2022 **Renaturierte Lippe unterhalb Lippesee bei Sande (PB):** 29.04. - 8 Ex. - (MB) / 01.05. - 1 Ex. (ngs.) - (MB) / 01.05. - >=3 Ex. (ngs.) - (STS) / 03.05. - >8 Ex. - (AG)\* / 03.05. - 8 Ex. - (MB) / 09.05. - 1 Ex. - (MB) / 13.05. - >=4 Ex. - (MB) / 09.09. - 1 Ex. - (MB)
- 04.05.2022 Boker-Heide-See / West (NSG) (PB 2024), Delbrück (PB) - 3 Ex. (r.) - (GL)\*
- 14.05.2022 Gesseln, Paderborn (PB) - 2 Ex. - (T. Helling)\*



Bruchwasserläufer an der renaturierten Lippe unterhalb des Lippesees (Foto: S. Schmidt)

**05170 Kampfläufer (*Calidris pugnax*) (A)**

- 2022 **NSG Steinhorster Becken bei Steinhorst (PB):** 25.03. - 1 Ex. - (DA)\* / 28.03. - >9 Ex. (ngs.) - (GL)\* / 28.03. - 6 Ex. (ngs.) - (REK) / 28.03. - >10 Ex. - (RK)\* / 29.03. - >15 Ex. - (MF)\* / 16.04. - 1 Ex. - (RK) / 19.04. - 2 Ex. - (MF)\* / 22.04. - 1 Ex. - (RK)\* / 02.05. - 3 Ex. - (MBO)\* / 06.05. - 3 Ex. - (B. Sander)\* / 14.05. - 1 Ex. - (RK)\* / 19.05. - 3 Ex. - (RK)\* / 05.07. - 1 Ex. - (RK)\* / 30.07. - 1 Ex. - (AGA)\* / 15.08. - 1 Ex. (ngs.) - (REK) / 15.08. - 3 Ex. - (LI)\* / 16.08. - 3 Ex. - (AGA)\* / 16.08. - 3 Ex. - (RK)\* / 19.08. - 3 Ex. (ngs.) - (MP) / 19.08. - 3 Ex. - (J. Hadasch)\* / 20.08. - 1 Ex. (1x 1. KJ / dj.) - (MBO)\* / 21.08. - 1 Ex. - (AJ & WH)\* / 31.08. - 2 Ex. - (LI)\* / 02.09. - >1 Ex. (ngs.) (1x 1. KJ / dj.) - (J. Hadasch)\* / 02.09. - 1 Ex. - (MF)\* / 10.09. - 1 M, 1 W (beide Vögel mit geringer Fluchtdistanz.) - (GL)\* / 16.09. - >2 Ex. - (RK)\* / 17.09. - 2 Ex. - (RK) / 17.09. - 2 Ex. (ngs.) - (HGW) / 19.09. - 2 Ex. (ngs.) - (REK) / 22.09. - 1 Ex. - (AGA)\*
- 2022 **Renaturierte Lippe unterhalb Lippesee bei Sande (PB):** 27.03. - 1 Ex. - (DA)\* / 17.04. - 1 Ex. (ngs.) - (FA)\* / 19.04. - 1 Ex. (ngs.) - (MB) / 21.04. - 1 Ex. (ngs.) - (MB) / 02.05. - 2 Ex. - (MB) / 13.05. - 1 Ex. - (MB) / 17.08. - 1 Ex. - (MB) / 22.08. - 1 Ex. (ngs.) - (MB) / 23.08. - 1 Ex. - (MB) / 09.09. - 2 Ex. - (MB)
- 23.03.2022 Heddinghauser See (PB 1008/2008), Paderborn (PB) - 5 Ex. - (RK)\*
- 29.03.2022 Rabbruch / Saller Feld, Salzkotten (PB) - 1 Ex. (ngs.) - (GL)\*
- 30.03.2022 Rabbruch (Teil des NSG Rabbruch und Osterneuland) bei Verne (PB) - 20 Ex. - (R. Schlepphorst)
- 30.03.2022 Rabbruch / Saller Feld, Salzkotten (PB) - 3 Ex. (1 M schon mit weißem Gefieder am Kopf) - (GL)\*
- 15.04.2022 Rabbruch Nordwest, Salzkotten (PB) - 1 Ex. (ngs.) (Blänke) - (GL)\*
- 26.04.2022 Rabbruch Nordwest, Salzkotten (PB) - 1 M, 1 W (ngs.) - (GL)\*
- 01.05.2022 Lippesee (PB 1009) in Sande (PB) - 1 Ex. (ngs.) - (STS)
- 05.05.2022 Rabbruch Nordwest, Salzkotten (PB) - 4 Ex. (ngs.) (Blänke.) - (GL)\*

**05010 Zwergstrandläufer (*Calidris minuta*) (A)**

- 2022 **NSG Steinhorster Becken bei Steinhorst (PB):** 13.09. - 2 Ex. - (J. Hadasch)\* / 15.09. - 1 Ex. - (LI)\* / 15.09. - 1 Ex. - (G. & W. Dziergwa)\* / 15.09. - 1 Ex. - (LI)\*

**05090 Sichelstrandläufer (*Calidris ferruginea*) (A)**

- 2022 **NSG Steinhorster Becken bei Steinhorst (PB):** 05.09. - 1 Ex. (ngs.) - (REK) / 06.09. - 1 Ex. - (LI)\* / 06.09. - 1 Ex. - (K. Rösel) / 06.09. - 2 Ex. - (LI)\* / 10.09. - 2 Ex. - (RK)\* / 13.09. - 2 Ex. - (MF)\*
- 09.09.2022 Renaturierte Lippe unterhalb Lippesee bei Sande (PB) - 1 Ex. (auch noch am 10.09.) - (MB)



Sichelstrandläufer (Foto: M. Bellinghausen)

**05120 Alpenstrandläufer (*Calidris alpina*) (A)**

- 2022 **NSG Steinhorster Becken bei Steinhorst (PB):** 18.03. - 1 Ex. - (DA)\* / 18.03. - 1 Ex. - (RK)\* / 22.03. - 1 Ex. - (AGA)\* / 23.03. - 1 Ex. - (G. Klages)\* / 30.07. - 1 Ex. - (AGA)\* / 01.08. - 1 Ex. - (RK)\* / 01.09. - 1 Ex. - (RK)\* / 04.09. - 2 Ex. - (AJ & WH)\* / 04.09. - 2 Ex. - (M. Gruber)\* / 04.09. - 4 Ex. - (C. H. Loske)\* / 05.09. - 1 Ex. (ngs.) - (REK) / 06.09. - 2 Ex. - (LI)\* / 06.09. - 1 Ex. - (K. Rösel) / 07.09. - 3 Ex. - (AGA)\* / 10.09. - 1 Ex. - (MF)\* / 15.09. - 3 Ex. - (LI)\* / 15.09. - 5 Ex. - (G. & W. Dziergwa)\* / 15.09. - 2 Ex. - (LI)\* / 15.09. - 1 Ex. - (RK)\* / 16.09. - 2 Ex. - (RK)\* / 17.09. - 1 Ex. - (RK) / 22.09. - 2 Ex. - (AGA)\* / 22.09. - 1 Ex. - (LI)\* / 22.09. - 1 Ex. - (LI)\* / 14.10. - 2 Ex. (ngs.) - (REK) / 15.10. - 2 Ex. - (RK) / 17.10. - 4 Ex. - (J. & M. Pfenningsschmidt)\* / 18.10. - 4 Ex. - (F. Ungerland)\*
- 24.09.2022 Boker Heide See (West) (NSG) (PB 2024) bei Boke (PB) - 1 JV (ngs.) - (MP)

**05780 Zwergmöwe (*Hydrocoloeus minutus*) (A)**

- 30.04.2022 Lippesee Nordost, Paderborn (PB) - >35 Ex. - (G. Oberwestberg)\*

**05820 Lachmöwe (*Chroicocephalus ridibundus*) (Bn/100)**

- 01.01.2022 Heddinghauser See (PB 1008/2008), Paderborn (PB) - ~300 Ex. - (MOT)\*
- 15.01.2022 Nettelbrecker See (PB 1017B) bei Sande (PB) - 358 Ex. - (CV)
- 15.01.2022 Mühlensee (PB 1021B) bei Sande (PB) - 144 Ex. - (CV)
- 17.01.2022 Heddinghauser See (PB 1008/2008) bei Sande (PB) - 235 Ex. - (HG)
- 24.01.2022 Nettelbrecker See (PB 1017B) bei Sande (PB) - 207 Ex. - (K. Riekschnitz, CV)
- 02.02.2022 Heddinghauser See (PB 1008/2008) bei Sande (PB) - ~180 Ex. - (CV)
- 05.03.2022 Wewerstraße, 33106 Paderborn (PB) - ~150 Ex. (r.) - (STS)
- 06.09.2022 NSG Steinhorster Becken, Delbrück (PB) - 106 Ex. - (LI)\*
- 07.09.2022 NSG Steinhorster Becken bei Steinhorst (PB) - ~140 Ex. - (AGA)\*
- 05.11.2022 Nettelbrecker See (PB 1017B), Paderborn (PB) - ~200 Ex. - (DA)\*
- 13.11.2022 Heddinghauser See (PB 1008/2008), Paderborn (PB) - ~270 Ex. (mindestens zwei mit Farbringen, ein Vogel aus Tschechien abgelesen) - (MOT)\*
- 13.11.2022 Heddinghauser See (PB 1008/2008), Paderborn (PB) - ~270 Ex. - (T. M. Rapp)\*
- 26.11.2022 Lippesee (PB 1009), Paderborn (PB) - ~600 Ex. (am Schlaf-/Sammelplatz) - (MOT)\*
- 28.11.2022 An d. Warmen Pader, 33098 Paderborn (PB) - 1 M (Wintergast) (Im Gebiet der Paderquellen in PB hält sich eine Lachmöve mit Beringung auf, heimisch in der Gegend Groningen) - (Th. Benkel)
- 10.12.2022 Nettelbrecker See (PB 1017B) bei Sande (PB) - 210 Ex. - (WD)
- 10.12.2022 Lippesee (PB 1009) in Sande (PB) - >=1500 Ex. - (H. Deutsch, A. Deutsch, WD, MOT, HS, CV)
- 21.12.2022 Nettelbrecker See (PB 1017B), Paderborn (PB) - ~180 Ex. - (DA)\*

**05900 Sturmmöwe (*Larus canus*) (A)**

- 2022 **Nettelbrecker See (PB 1017B) bei Sande (PB):** 24.01. - 39 Ex. - (K. Riekschnitz, CV) / 13.02. - 3 Ex. - (CV) / 03.12. - 1 Ex. - (DA)\* / 04.12. - ~15 Ex. - (S. Kiesé)\* / 07.12. - ~10 Ex. - (SB)\* / 08.12. - >10 Ex. - (M. Schmidt)\* / 10.12. - 3 Ex. - (WD) / 21.12. - 6 Ex. (am Schlaf-/Sammelplatz) - (DA)\* / 21.12. - x1 Ex. - (DA)\*
- 01.01.2022 Heddinghauser See (PB 1008/2008), Paderborn (PB) - 1 Ex. - (DA)\*
- 01.01.2022 Heddinghauser See (PB 1008/2008), Paderborn (PB) - >1 Ex. - (MOT)\*
- 02.01.2022 Scharmede Nordwest, Salzkotten (PB) - 1 Ex. - (DA)\*
- 17.02.2022 Nesthauser Str., 33106 Paderborn (PB) - 1 JV (JV 1. Winter) - (MB)
- 26.03.2022 Heddinghauser See (PB 1008/2008), Paderborn (PB) - 1 Ex. (1x 2. KJ / vorjährig) - (DA)\*
- 15.04.2022 Lippesee (PB 1009), Paderborn (PB) - 1 Ex. - (DA)\*
- 15.04.2022 Nesthauser Grundsee (PB 1011), Paderborn (PB) - 5 Ex. (ü.) - (DA)\*
- 12.11.2022 Verner Holz, 33154 Salzkotten (PB) - 43 Ex. (ngs.) - (MP)
- 19.11.2022 Renaturierte Lippe unterhalb Lippesee, Paderborn (PB) - 1 Ex. (ü.) - (DA)\*
- 02.12.2022 Lippesee (PB 1009), Paderborn (PB) - 1 Ex. (am Schlaf-/Sammelplatz) - (DA)\*
- 10.12.2022 Lippesee (PB 1009) in Sande (PB) - >=10 Ex. - (H. Deutsch, A. Deutsch, WD, MOT, HS, CV)
- 21.12.2022 Mühlensee (PB 1021B), Paderborn (PB) - 8 Ex. - (DA)\*

**05920 Silbermöwe (*Larus argentatus*) (Bn/50)**

- 01.01.2022 Heddinghauser See (PB 1008/2008), Paderborn (PB) - ~200 Ex. - (MOT)\*
- 01.01.2022 Brockhofsee, Paderborn (PB) - ~70 Ex. - (MOT)\*
- 02.01.2022 Thüler Feld, Salzkotten (PB) - ~70 Ex. - (DA)\*
- 15.01.2022 Mühlensee (PB 1021B) bei Sande (PB) - 72 Ex. - (CV)



- 24.01.2022 Nettelnbrecker See (PB 1017B) bei Sande (PB) - 102 Ex. - (K. Riekschnitz, CV)
- 02.02.2022 Heddinghauser See (PB 1008/2008) bei Sande (PB) - ~90 Ex. - (CV)
- 07.05.2022 Renaturierte Lippe unterhalb Lippesee bei Sande (PB) - 1 Ex. (in Sachsen beringt, Dank an WD für die Recherche!) - (STS)
- 26.11.2022 Heddinghauser See (PB 1008/2008), Paderborn (PB) - 75 Ex. - (MOT)\*
- 26.11.2022 Lippesee (PB 1009), Paderborn (PB) - ~200 Ex. (am Schlaf-/Sammelplatz) - (MOT)\*
- 10.12.2022 Lippesee (PB 1009) in Sande (PB) - ~200 Ex. - (H. Deutsch, A. Deutsch, WD, MOT, HS, CV)
- 21.12.2022 Nettelnbrecker See (PB 1017B), Paderborn (PB) - >100 Ex. (am Schlaf-/Sammelplatz) - (DA)\*



In Sachsen beringte Silbermöwe (Foto: S. Schmidt)

## 05926 Mittelmeermöwe (*Larus michahellis*) (A)

- 01.01.2022 Heddinghauser See (PB 1008/2008), Paderborn (PB) - >1 Ex. (adult) - (MOT)\*
- 01.01.2022 Heddinghauser See (PB 1008/2008), Paderborn (PB) - >1 Ex. - (DA)\*
- 02.01.2022 Thüler Feld, Salzkotten (PB) - 1 Ex. - (DA)\*
- 23.02.2022 NSG Steinhorster Becken, Delbrück (PB) - 1 Ex. (r.) (rastet, Komfortverhalten) - (A. Welzel)\*
- 07.05.2022 NSG Steinhorster Becken Nord, Delbrück (PB) - 2 Ex. - (G. Klages)\*
- 07.05.2022 NSG Steinhorster Becken Nord, Delbrück (PB) - 2 Ex. - (M. Wiechert)\*
- 10.12.2022 Lippesee (PB 1009) in Sande (PB) - 1 W - (H. Deutsch, A. Deutsch, WD, MOT, HS, CV)
- 21.12.2022 Nettelnbrecker See (PB 1017B), Paderborn (PB) - >1 Ex. (am Schlaf-/Sammelplatz) - (DA)\*



Steppenmöwe (Foto: Ch. Venne)

## 05927 Steppenmöwe (*Larus cachinnans*) (A)

- 2022 **Heddinghauser See (PB 1008/2008) bei Sande (PB):** 01.01. - (DA)\* / 01.01. - ~400 Ex. - (MOT)\* / 02.02. - ~125 Ex. (darunter mehrere Beringte) - (CV) / 26.03. - 1 Ex. - (DA)\* / 13.11. - 37 Ex. (einige farbberingt) - (MOT)\* / 13.11. - 37 Ex. - (T. M. Rapp)\* / 26.11. - 80 Ex. - (MOT)\* / 07.12. - ~30 Ex. - (SB)\*
- 2022 **Nettelnbrecker See (PB 1017B) bei Sande (PB):** 01.01. - 9 Ex. - (DA)\* / 15.01. - 9 Ex. - (CV) / 16.01. - >1 Ex. - (G. Klages)\* / 24.01. - 65 Ex. - (K. Riekschnitz, CV) / 13.02. - 6 Ex. - (CV) / 14.11. - 15 Ex. - (CV) / 02.12. - >1 Ex. - (RK)\* / 03.12. - >10 Ex. - (DA)\* / 04.12. - >8 Ex. (1x 1. KJ / dj. / 1x 2. KJ / vorjährig / 6x adulte) - (S. Kiesé)\* / 07.12. - ~20 Ex. - (SB)\* / 08.12. - >3 Ex. - (M. Schmidt)\* / 10.12. - ~40 Ex. - (WD) / 10.12. - x1 Ex. - (J. Hadasch)\* / 14.12. - x1 Ex. - (RK)\* / 21.12. - x1 Ex. - (DA)\* / 21.12. - >80 Ex. (am Schlaf-/Sammelplatz) - (DA)\*



Steppenmöwen-Ansammlung (Foto: Ch. Venne)

- 2022 **NSG Steinhorster Becken bei Steinhorst (PB):** 18.01. - 1 Ex. - (AGA)\* / 23.01. - 1 Ex. - (RK)\* / 12.02. - 2 Ex. - (RK) / 13.02. - 1 Ex. (1x 2. KJ / vorjährig) - (H. Brockmeyer)\* / 13.02. - 1 Ex. (1x 3. KJ) - (SB)\* / 22.02. - 1 Ex. - (J. & M. Pfenningsschmidt)\* / 12.03. - 2 Ex. - (RK) / 12.03. - 4 Ex. - (AJ & WH)\* / 17.03. - 2 Ex. - (RK)\* / 21.03. - 3 Ex. - (K. Schaub)\* / 22.03. - 2 Ex. - (AGA)\* / 24.03. - 2 Ex. - (RK)\* / 25.03. - 3 Ex. - (DA)\* / 07.04. - 2 Ex. (adult) - (RK)\* / 16.04. - 2 Ex. - (RK) / 29.04. - 2 Ex. (adult) - (RK)\* / 23.05. - 4 Ex. (1x adult / 3x immature) - (AGA)\* / 23.05. - 1 Ex. - (RK)\* / 30.10. - 1 Ex. - (Ch. & M. Stolz)\* / 12.11. - 1 Ex. - (MBO)\* / 19.11. - 1 Ex. (adult) - (J. & M. Pfenningsschmidt)\* / 03.12. - 1 Ex. - (DA)\*
- 01.01.2022 Brockhofsee, Paderborn (PB) - ~100 Ex. - (MOT)\*
- 02.01.2022 Thüler Feld, Salzkotten (PB) - >25 Ex. - (DA)\*
- 15.01.2022 Mühlensee (PB 1021B) bei Sande (PB) - 34 Ex. - (CV)
- 13.02.2022 Salzkotten Süd, Salzkotten (PB) - 1 Ex. (alleine unterwegs, ca 30 Min. futtersuchend, dann Ri Osten abgeflogen) - (B. Surberg)\*
- 15.02.2022 Am Thunhof, 33104 Paderborn (PB) - 1 Ex. (ngs.) (2. KJ) - (MB)
- 27.03.2022 Lippesee (PB 1009), Paderborn (PB) - 3 Ex. - (DA)\*
- 07.05.2022 Renaturierte Lippe unterhalb Lippesee bei Sande (PB) - >=1 Ex. - (STS)
- 28.10.2022 Thüler Feld bei Thüle (PB) - 1 Ex. (r.) (zusammen mit den Silbermöwen) - (MP)
- 05.11.2022 Mühlensee (PB 1021B), Paderborn (PB) - 1 Ex. (ü.) - (DA)\*
- 19.11.2022 Lippesee (PB 1009), Paderborn (PB) - >12 Ex. - (DA)\*
- 26.11.2022 Lippesee (PB 1009), Paderborn (PB) - ~250 Ex. (am Schlaf-/Sammelplatz) - (MOT)\*
- 07.12.2022 Kleiner Bentfelder See (PB 2017), Delbrück (PB) - 1 Ex. - (SB)\*
- 10.12.2022 Lippesee (PB 1009) in Sande (PB) - ~300 Ex. - (H. Deutsch, A. Deutsch, WD, MOT, HS, CV)
- 21.12.2022 Mühlensee (PB 1021B), Paderborn (PB) - ~30 Ex. - (DA)\*

**05910 Heringsmöwe (*Larus fuscus*) (A)**

- 01.01.2022 Heddinghauser See (PB 1008/2008), Paderborn (PB) - 3 Ex. (adult) - (MOT)\*
- 01.01.2022 Heddinghauser See (PB 1008/2008), Paderborn (PB) - 3 Ex. - (DA)\*
- 02.01.2022 Heddinghauser See (PB 1008/2008), Paderborn (PB) - 2 Ex. - (DA)\*
- 15.01.2022 Mühlensee (PB 1021B) bei Sande (PB) - 1 Ex. - (CV)
- 24.01.2022 Nettelbrecker See (PB 1017B) bei Sande (PB) - 1 Ex. (adult) - (K. Riekschnitz, CV)
- 02.02.2022 Heddinghauser See (PB 1008/2008) bei Sande (PB) - 1 Ex. (adult) - (CV)
- 21.04.2022 NSG Steinhorster Becken, Delbrück (PB) - 3 Ex. - (RK)\*
- 26.07.2022 NSG Steinhorster Becken, Delbrück (PB) - 1 Ex. - (RK)\*
- 05.11.2022 Heddinghauser See (PB 1008/2008), Paderborn (PB) - >4 Ex. (am Schlaf-/Sammelplatz) - (DA)\*
- 05.11.2022 Nettelbrecker See (PB 1017B), Paderborn (PB) - 1 Ex. - (DA)\*
- 26.11.2022 Heddinghauser See (PB 1008/2008), Paderborn (PB) - 1 Ex. (adult) - (MOT)\*
- 02.12.2022 Lippesee (PB 1009), Paderborn (PB) - 2 Ex. (am Schlaf-/Sammelplatz) - (DA)\*
- 10.12.2022 Lippesee (PB 1009) in Sande (PB) - 2 Ex. (adult) - (H. Deutsch, A. Deutsch, WD, MOT, HS, CV)
- 10.12.2022 Nettelbrecker See (PB 1017B) bei Sande (PB) - 2 Ex. - (WD)
- 21.12.2022 Nettelbrecker See (PB 1017B), Paderborn (PB) - 2 Ex. (am Schlaf-/Sammelplatz) - (DA)\*

**06270 Trauerseeschwalbe (*Chlidonias niger*) (A)**

- 27.04.2022 Lippesee (PB 1009) in Sande (PB) - 1 Ex. (fliegend) - (MB)
- 29.04.2022 Lippesee (PB 1009) in Sande (PB) - 15 Ex. - (MB)



Trauerseeschwalbe (SK) (Foto: U. Kramer)

- 30.04.2022 Lippesee Nordost, Paderborn (PB) - 1 Ex. - (G. Oberwestberg)\*
- 14.05.2022 Seeweg, 33397 Rietberg (GT) - 1 Ex. (r.) - (MP)
- 02.10.2022 Fürstenallee, 33102 Paderborn (PB) - 1 Ex. (ngs.) - (Th. Benkel)
- 02.10.2022 Fischeiche (PB 1028) in Paderborn (PB) - 1 Ex. (SK (Schlichtkleid))  
- (U. Kramer)

## Inkaseschwalbe (*Larosterna inca*) (A)

- 21.02.2022 Bad Wünnenberg, Bad Wünnenberg (PB) - 1 Ex. (während des heutigen Sturms flüchtete eine aus Gefangenschaft entflozene Inkaseschwalbe in die Halle des Netto Logistikzentrums in Bad Wünnenberg, am Abend war der Vogel noch in der Halle/Quelle Artur Rehl über Dorothee Luka) - (C. Husband)\*
- 22.02.2022 Bad Lippspringe Zentrum (PB) - 1 Ex. (Totfund) ("beringt, vermutlich der gleiche Vogel, der tags zuvor aus Bad Wünnenberg gemeldet wurde/ 2015 im Zoo Rostock geschlüpft) - (WD)\*

## 06680 Hohltaube (*Columba oenas*) (Bn/5)

- 06.01.2022 Rabbruch / Saller Feld, Salzkotten (PB) - 19 Ex. (ngs.) - (GL)\*
- 13.02.2022 Westlich Mühlenheide, Delbrück (PB) - 9 Ex. (ngs.) - (GL)\*
- 26.02.2022 Sürenwiese, Verl (GT) - 1 Ex. (s.) - (RK)\*
- 28.02.2022 Oberes Durbeketal Nord, Altenbeken (PB) - 1 Ex. (s.) - (Th. Laumeier)\*
- 28.02.2022 Furlbachtal Nord, Schloss Holte-Stukenbrock (GT) - 1 Ex. - (M. Schulte)\*
- 02.03.2022 Südhäger Bruch Ost, Delbrück (PB) - 1 Ex. (s.) - (C. H. Loske)\*
- 03.03.2022 NSG Steinhorster Becken bei Steinhorst (PB) - >15 Ex. (zusammen mit Ringeltauben Futter suchend) - (AGA)\*
- 07.03.2022 Hirschweg, 33142 Büren (PB) - 1 Ex. (rufend) - (CF, J. Klaren)
- 08.03.2022 Sandgrube Hassler, Oerlinghausen (LIP) - 1 Ex. (s.) - (DA)\*
- 11.03.2022 Eiserner Anton / Ebberg, Bielefeld (BI) - 1 Ex. - (RK)\*
- 12.03.2022 NSG Steinhorster Becken Süd, Delbrück (PB) - 1 Ex. (s.) - (RK)\*
- 14.03.2022 Emdor Wald, 33184 Altenbeken (PB) - 1 Ex. (rufend) - (CV)
- 14.03.2022 Urenberg, 33184 Altenbeken (PB) - 2 Ex. (fliegend) - (CV)
- 15.03.2022 Kleinenberger Wald/Löwener Holz Nord, Lichtenau (PB) - 1 Ex. (s.) - (M. Hölker)\*
- 18.03.2022 Hubertusweg, 33758 Schloß Holte-Stukenbrock (GT) - 1 M, 1 W (inspizieren Schwarzspechthöhlen, Taube und Täuberich fliegen nacheinander ein) - (CV)
- 18.03.2022 Wistinghauser Senne Mitte, Oerlinghausen (LIP) - 1 Ex. (s.) - (H. Doht)\*
- 18.03.2022 Holter Wald: Auerhahnteich, Schloss Holte-Stukenbrock (GT) - 1 Ex. (s.) - (DA)\*
- 18.03.2022 Südhäger Bruch Ost, Delbrück (PB) - 1 Ex. (s.) - (C. H. Loske)\*
- 18.03.2022 Barkhauser Berge, Oerlinghausen (LIP) - 1 Ex. (s.) - (H. Doht)\*
- 19.03.2022 NSG Steinhorster Becken bei Steinhorst (PB) - 1 M, 1 W (auf der Suche nach einer Nisthöhle) - (HGW)
- 20.03.2022 Wistinghauser Senne südöstlich Oerlinghausen (LIP) - 1 Ex. (ü.) - (N. Madon)\*
- 21.03.2022 NSG Steinhorster Becken Süd, Delbrück (PB) - 1 Ex. - (RK)\*
- 21.03.2022 Östlich Büren, 33142 Büren (PB) - 1 besetzte Bruthöhle/n - (CF)
- 22.03.2022 Holter Wald: Westerfeld, Schloss Holte-Stukenbrock (GT) - 2 Ex. (s.) - (RK)\*
- 23.03.2022 Boker-Heide-See / West (NSG) (PB 2024), Delbrück (PB) - 1 Ex. (trinkend) - (GL)\*



Tote Inkaseschwalbe (Foto: U. Hinzmann)



- 23.03.2022 Südöstlich Bleiwäsche, Bad Wünnenberg (PB) - 1 Ex. (s.) - (W. Schubert)\*
- 23.03.2022 Nördlich Husen, 33165 Lichtenau (PB) - 2 Revier/e - (CF)
- 24.03.2022 Urenberg, 33165 Lichtenau (PB) - 1 Ex. (rufend) - (CV)
- 24.03.2022 Am Henkelberge, 33100 Paderborn (PB) - 4 Ex. (2 davon rufend) - (CV)
- 26.03.2022 An der Bahntrasse nordöstlich Scharmede, Paderborn (PB) - 3 Ex. - (DA)\*
- 27.03.2022 Hederwiesen nördlich Verne, Salzkotten (PB) - 1 Ex. (s.) - (RK)\*
- 29.03.2022 Alte Römerstraße, 33154 Salzkotten (PB) - 1 Ex. (s.) - (MO)
- 31.03.2022 Husener Str., 33178 Borchten (PB) - 1 Ex. (rufend) - (CV)
- 31.03.2022 Papenbergweg, 33178 Borchten (PB) - 1 Ex. (rufend) - (CV)
- 08.04.2022 Emdter Wald, 33184 Altenbeken (PB) - 1 Ex. (rufend) - (CV)
- 10.04.2022 NSG Steinhorster Becken bei Steinhorst (PB) - 3 Ex. - (AJ & WH)\*
- 10.04.2022 Holter Wald: SW / Pähler, Verl (GT) - 1 Ex. (s.) - (RK)\*
- 10.04.2022 Wald nordöstlich Bockschatz-Teich, Bielefeld (BI) - 1 Ex. (s.) - (MOT)\*
- 11.04.2022 Heilige-Seele-Weg, 33178 Borchten (PB) - 1 Ex. (rufend) - (CV)
- 15.04.2022 Güsenhofsee (PB 1002), Paderborn (PB) - 1 Ex. - (DA)\*
- 15.04.2022 NSG Erdgarten-Lauerbruch, Hövelhof (PB) - 1 Ex. (s.) - (DA)\*
- 15.04.2022 Sennelager Güsenhofsee, Paderborn (PB) - 1 Ex. (s.) - (FA)\*
- 16.04.2022 Thüler Feld, Salzkotten (PB) - 3 Ex. - (DA)\*
- 17.04.2022 Nördlich Mühlgrund, Verl (GT) - 1 Ex. (s.) - (RK)\*
- 17.04.2022 Wistinghauser Senne südöstlich Oerlinghausen (LIP) - 1 Ex. - (N. Madon)\*
- 18.04.2022 Lückengrund / Rosental, Schlangen (LIP) - 1 Ex. (s.) - (M. Falkenberg)\*
- 19.04.2022 Hederwiesen nördlich Verne, Salzkotten (PB) - 1 Ex. - (RK)\*
- 20.04.2022 NSG Steinhorster Becken Süd, Delbrück (PB) - 1 Ex. (s.) - (J. Clausen)\*
- 21.04.2022 Holter Wald: Westerfeld, Schloss Holte-Stukenbrock (GT) - 1 Ex. - (RK)\*
- 23.04.2022 Sürenwiese, Verl (GT) - 1 Ex. - (RK)\*
- 26.04.2022 Barkhauser Berge, Oerlinghausen (LIP) - 1 Ex. - (RK)\*
- 27.04.2022 Lage Stapelager Berge, Lage (LIP) - 1 Ex. (s.) - (M. Falkenberg)\*
- 28.04.2022 Wistinghauser Senne südöstlich Oerlinghausen (LIP) - >1 Ex. (s.) - (SB)\*
- 28.04.2022 Sandgrube Hassler, Oerlinghausen (LIP) - >1 Ex. (s.) - (SB)\*
- 30.04.2022 Barkhauser Berge, Oerlinghausen (LIP) - 1 Ex. - (Ch. & M. Stolz)\*
- 30.04.2022 Wistinghauser Senne südöstlich Oerlinghausen (LIP) - 1 Ex. - (D. Sundermann)\*
- 30.04.2022 Wistinghauser Senne West, Oerlinghausen (LIP) - >10 Ex. - (H. Nebelsieck)\*
- 01.05.2022 Wistinghauser Senne südöstlich Oerlinghausen (LIP) - 1 Ex. (s.) - (N. Madon)\*
- 07.05.2022 NSG Steinhorster Becken Süd, Delbrück (PB) - 1 Ex. - (RK)\*
- 07.05.2022 Holter Wald: SO, Schloss Holte-Stukenbrock (GT) - 1 Ex. (s.) - (RK)\*
- 07.05.2022 Auf dem Polle, Bielefeld (BI) - 1 Revier/e - (SB)\*



Hohltaube im Furlbachtal (Foto: Ch. Venne)

- 08.05.2022 Piepenberg/Waldhaus, Lichtenau (PB) - 1 M (s.) (adult) - (H. Legge)\*
- 08.05.2022 NSG Steinhorster Becken bei Steinhorst (PB) - (AJ & WH)\*
- 10.05.2022 Sandgrube Hassler, 33813 Oerlinghausen (LIP) - 1 Ex. (rufend) - (CV)
- 14.05.2022 Holter Wald: Nord, Schloss Holte-Stukenbrock (GT) - 1 Ex. (s.) - (RK)\*
- 15.05.2022 Wistinghauser Senne südöstlich Oerlinghausen (LIP) - 2 Ex. (ü.) - (N. Madon)\*
- 17.05.2022 Sandgrube Hassler, 33813 Oerlinghausen (LIP) - 1 Ex. (rufend) - (CV)
- 07.08.2022 NSG Steinhorster Becken bei Steinhorst (PB) - >7 Ex. - (AJ & WH)\*
- 20.10.2022 Wistinghauser Senne südöstlich Oerlinghausen (LIP) - ~20 Ex. (sw ziehend) (dz SW.) - (SB)\*

## 06870 Turteltaube (*Streptopelia turtur*) (A)

- 30.04.2022 L751, 33142 Büren (PB) - 1 Ex. (s.) - (STS)
- 21.05.2022 Brenker Mark / Schorn, Büren (PB) - 1 Ex. (s.) - (O. Volkhausen)\*
- 22.05.2022 Brenker Mark Ost, Büren (PB) - 1 Ex. - (O. Volkhausen)\*
- 22.05.2022 Mühlenstraße, Salzkotten (PB) - 1 M (s.) - (MP)
- 10.06.2022 Buraniaweg, 33142 Büren (PB) - 1 Ex. (s.) - (CF)
- 09.08.2022 Torbruchstraße, Lichtenau (PB) - 1 Ex. (r.) - (MP)



Turteltaube (Foto: S. Schmidt)

## 07120 Halsbandsittich (*Psittacula krameri*) (A)

- 22.09.2022 NSG Steinhorster Becken bei Steinhorst (PB) - 1 Ex. (rufend) (mit Ring am rechten Fuß) - (REK)
- 02.10.2022 NSG Steinhorster Becken bei Steinhorst (PB) - 1 Ex. (ngs.) (Beeren) - (M. Becker)
- 02.10.2022 NSG Steinhorster Becken Nord, Delbrück (PB) - 1 Ex. - (G. Klages)\*

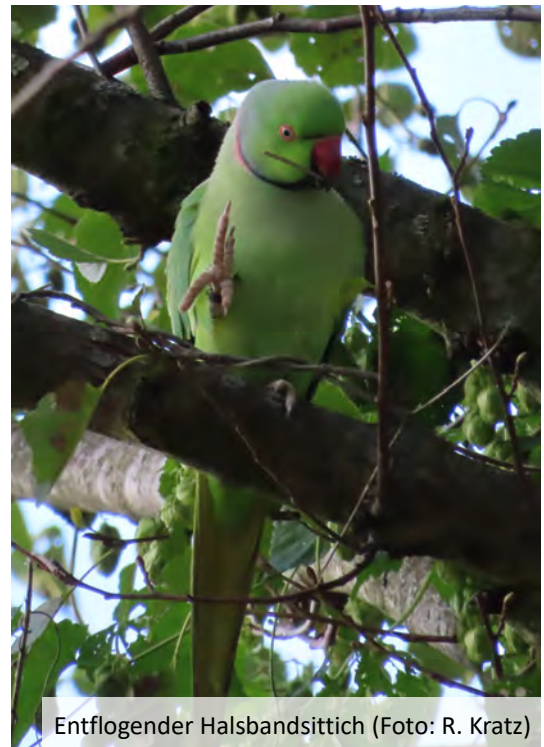

Entflogener Halsbandsittich (Foto: R. Kratz)

## 07240 Kuckuck (*Cuculus canorus*) (A)

- 2022 **NSG Steinhorster Becken bei Steinhorst (PB):** 22.04. - 1 Ex. - (RK)\* / 24.04. - 1 Ex. (rufend) - (REK) / 29.04. - 1 Ex. - (D. Buschkamp)\* / 29.04. - 1 Ex. (s.) - (RK)\* / 01.05. - 1 Ex. - (C. Heupel-Stockmann)\* / 02.05. - 1 Ex. (s.) - (MBO)\* / 02.05. - 1 Ex. (s.) - (MBO)\* / 06.05. - 1 Ex. (s.) - (B. Sander)\* / 07.05. - 1 Ex. (s.) - (Th. Störmann)\* / 08.05. - 1 Ex. - (AJ & WH)\* / 09.05. - 1 Ex. - (B. Schäfer)\* / 10.05. - 1 Ex. - (MF)\* / 14.05. - 1 Ex. (s.) - (RK)\* / 14.05. - 1 Ex. (s.) - (Ch. & M. Stolz)\* / 17.05. - 1 Ex. (s.) - (RK)\* / 23.05. - 1 Ex. (s.) - (AGA)\* / 26.05. - 1 Ex. (s.) - (RK)\* / 30.05. - (Flugruf) (seit 3 Wochen nur einer heute ein zweiter rufend) - (REK) / 31.05. - 1 Ex. (r.) - (REK) / 01.06. - 1 Ex. (s.) - (RK)\* / 03.06. - 1 Ex. - (MF)\* / 03.06. - 1 Ex. (s.) - (RK)\* / 04.06. - 1 Ex. (s.) - (MBO)\* / 06.06. - 1 Ex. (s.) - (AG)\* / 06.06. - 1 Ex. (s.) - (M. Jöbges)\* / 21.06. - 1 M, 1 W - (AGA)\* / 28.06. - 1 Ex. (s.) - (S. Könemann)\*
- 2022 **Wistinghauser Senne mit Sandgrube Hassler südöstlich Oerlinghausen (LIP):** 2022 - 3 Revier/e - (D. Grote, M. Schulte) / 30.04. - 1 Ex. (s.) - (D. Lerche)\* / 30.04. - 1 Ex. (rufend) - (H. Häckel)\* / 30.04. - 1 Ex. (s.) - (G. Klages)\* / 30.04. - 1 Ex. - (D. Sundermann)\* / 30.04. - 1 Ex. (s.) - (H. Nebelsieck)\* / 30.04. - 1 Ex. - (F. Morgenstern)\* / 30.04. - 1 Ex. - (Ch. & M. Stolz)\* / 01.05. - 1 Ex. (s.) - (N. Madon)\* / 15.05. - 1 Ex. (s.) - (N. Madon)\* / 17.05. - 1 Ex. (s.) - (Th. Garczorcz)\* / 17.05. - 1 Ex. (rufend) - (CV) / 10.06. - 1 Ex. - (Th. Thiemann)\*
- 19.04.2022 Niggenkamp, 33154 Salzkotten (PB) - (rufend) - (HG)

- 21.04.2022 Auf d. Heide, 33154 Salzkotten (PB) - 1 M (rufend) - (A. Wittich-Oriwall)
- 27.04.2022 Gesselner Str., 33106 Paderborn (PB) - (rufend) - (K. Riekschnitz)
- 27.04.2022 Padersteinweg, 33102 Paderborn (PB) - 1 Ex. (rufend) - (A. Schröder)
- 28.04.2022 Heidemark, Salzkotten (PB) - 1 Ex. (s.) - (B. Surberg)\*
- 30.04.2022 Striepen, 33142 Büren (PB) - 1 Ex. (rufend) - (STS)
- 01.05.2022 Renaturierte Lippe unterhalb Lippesee bei Sande (PB) - 1 Ex. (ü.) - (STS)
- 03.05.2022 Ummelner Str., 33647 Bielefeld (BI) - 1 Ex. (rufend) - (CV)
- 04.05.2022 Rochensee - gesamt (PB 2015), Delbrück (PB) - 1 Ex. (s.) - (RK)\*
- 05.05.2022 Kammersenne Ost, Schlangen (LIP) - 2 Ex. - (M. Falkenberg)\*
- 05.05.2022 Haustenbecker Senne Nordwest, Schlangen (LIP) - 1 Ex. - (M. Falkenberg)\*
- 05.05.2022 Wald östlich Kammersenne, Schlangen (LIP) - 1 Ex. - (M. Falkenberg)\*
- 07.05.2022 Östlich Kleinenberg/Katharinenhof, Lichtenau (PB) - 1 Ex. (s.) - (P. Müller-Reich)\*
- 07.05.2022 Stapellager Senne Nord, Augustdorf (LIP) - 1 Ex. (s.) - (H. Brockmeyer)\*
- 07.05.2022 Tallesee - Mitte (PB 1014) in Paderborn bei Mastbruch (PB) - 1 M (rufend) - (C. & U. Hönig)
- 11.05.2022 Kleinenberg, Lichtenau (PB) - 1 Ex. (s.) - (P. Müller-Reich)\*
- 13.05.2022 Padersee (PB 0902), Paderborn (PB) - 1 Ex. (s.) - (T. Helling)\*
- 14.05.2022 NSG Fleckernheide, Verl (GT) - 1 Ex. - (MF)\*
- 15.05.2022 Padersee (PB 0902), Paderborn (PB) - 1 Ex. - (J. Wokittel)\*
- 15.05.2022 Teich am Franzosenhügel, Paderborn (PB) - 1 Ex. - (F. Kollmann)\*
- 15.05.2022 Truppenübungsplatz Senne - Westlich Winningmühle, Bad Lippspringe (PB) - 1 Ex. (s.) - (AG)\*
- 17.05.2022 Oberes Feld, 33106 Paderborn (PB) - 1 Ex. (rufend) - (K. Wollmann)
- 18.05.2022 Holter Wald: Auerhahnteich, Schloss Holte-Stukenbrock (GT) - 1 Ex. (s.) - (RK)\*
- 22.05.2022 Brenker Mark Ost, Büren (PB) - 1 Ex. (s.) - (O. Volkhausen)\*
- 25.05.2022 Grubebachau südlich Schöning, Delbrück (PB) - 2 Ex. (s.) (M im Ufergehölz rufend, später verfolgt es ein W) - (GL)\*
- 26.05.2022 Truppenübungsplatz Senne - Westlich Winningmühle, Bad Lippspringe (PB) - 1 Ex. (s.) - (AG)\*
- 28.05.2022 Haustenbecker Senne West, Schlangen (LIP) - 1 Ex. (s.) - (M. Falkenberg)\*
- 28.05.2022 Haustenbecker Senne Nordwest, Schlangen (LIP) - 1 Ex. - (M. Falkenberg)\*
- 29.05.2022 Südöstlich Kleinenberg, Lichtenau (PB) - 1 Ex. - (P. Müller-Reich)\*
- 03.06.2022 NSG Sültsoid, Salzkotten (PB) - 1 Ex. - (B. Surberg)\*
- 05.06.2022 Haustenbecker Senne Nordwest, Schlangen (LIP) - 2 Ex. - (M. Falkenberg)\*
- 05.06.2022 Haustenbecker Senne West, Schlangen (LIP) - 1 Ex. - (M. Falkenberg)\*
- 05.06.2022 Kammersenne Ost, Schlangen (LIP) - 1 Ex. (s.) - (M. Falkenberg)\*
- 05.06.2022 Haustenbecker Senne, Schlangen (LIP) - 1 Ex. - (M. Falkenberg)\*
- 10.06.2022 Südöstlich Kleinenberg, Lichtenau (PB) - 1 Ex. - (P. Müller-Reich)\*
- 11.06.2022 Südstadt (Süd), Oerlinghausen (LIP) - 1 Ex. - (Th. Garczorcz)\*
- 11.06.2022 Taubenteich, Schlangen (LIP) - 1 Ex. (s.) - (AG)\*



Kuckuck (Foto: S. Schmidt)



- 11.06.2022 Truppenübungsplatz Senne - Alte Bielefelder Poststraße / Pionierbrücke, Bad Lippspringe (PB) - 1 Ex. (s.) - (AG)\*
- 13.06.2022 Boker Kanal westlich Hagen, Delbrück (PB) - 1 Ex. (s.) - (C. H. Loske)\*
- 28.07.2022 Böckerberg, Lichtenau (PB) - 1 Ex. (streichendes (graues) Ex.) - (S. Kuhl)\*

## 07350 Schleiereule (*Tyto alba*) (A)

- 20.02.2022 Höwelstraße, 33415 Verl (GT) - 1 M, 1 W (am Schlaf-/Sammelplatz) (Schlafplatz ist mir bekannt, auf einem Grundstück in einer Scheune, das Pärchen wird dort geduldet und in Ruhe gelassen) - (M. Becker)
- 28.02.2022 Feldflur südlich Lichtenau, Lichtenau (PB) - 1 Ex. (Fundmeldungen von Pfleglingen der Vogelpflegestation für Greifvögel und Eulen Essenthoer Mühle e.V.) (adult) - (A. Reichel)\*
- 26.03.2022 Wrachtruper Lohden, Bielefeld (BI) - 1 Ex. (ü.) (einmal rufend) - (MOT)\*
- 17.04.2022 Thüler Feld, Salzkotten (PB) - 1 Ex. - (DA)\*
- 15.08.2022 Hagen Ost, Delbrück (PB) - 1 Ex. (haben laut Eigentümer aktuell noch Pulli) - (Th. Laumeier)\*
- 30.09.2022 Südhäng, 33106 Paderborn (PB) - (Totfund) (Federn unter einer der alten Straßenpappeln am Ikerloh-Wäldchen, die Eulen haben möglicherweise in einer Scheune von Gut Warthe gelebt) - (I. Freifrau von Elverfeldt)
- 07.10.2022 Vom-Stein-Straße, 33154 Salzkotten (PB) - 1 Ex. (auffliegend) - (HG)

## 07570 Steinkauz (*Athene noctua*) (A)

- 11.01.2022 Südhäger Bruch Ost, Delbrück (PB) - 1 Ex. (s.) - (C. H. Loske)\*
- 12.01.2022 Holser Flütthe West, Salzkotten (PB) - 1 Ex. - (C. H. Loske)\*
- 24.01.2022 Holzweg, 33106 Paderborn (PB) - =2 Ex. (rufend) - (R. Lauenstein)
- 28.01.2022 Birkenstraße, 33154 Salzkotten (PB) - 2 Ex. (rufend) - (K. Riekschnitz)
- 05.02.2022 Meßdornstraße, 33106 Paderborn (PB) - 1 M (Balz) - (W. Venne)
- 05.02.2022 Flörenhof, 33106 Paderborn (PB) - 1 M (Balz) - (W. Venne)
- 08.02.2022 Germanenstraße, 33106 Paderborn (PB) - 1 Ex. (rufend) (nachts mehrere Rufe) - (STS)
- 12.02.2022 Südhäger Bruch Ost, Delbrück (PB) - 1 Ex. - (C. H. Loske)\*
- 20.02.2022 Südstraße, 33415 Verl (GT) - 1 M, 1 W (haben eine der von mir aufgehängenen Bruthöhlen bezogen, lebten schon länger auf diesem Gelände wurden aber im vergangenen Jahr vom Steinmader aus ihrem Revier verjagt) - (M. Becker)
- 20.02.2022 NSG Steinhorster Becken bei Steinhorst (PB) - 1 Ex. (rufend) - (M. Becker)
- 02.03.2022 Südhäger Bruch Ost, Delbrück (PB) - 2 Ex. (Balz) - (C. H. Loske)\*
- 08.03.2022 Tudorfer Str., 33178 Borchen (PB) - =1 Ex. (r.) - (N. Langer)
- 14.03.2022 Neue Landwehr, 59590 Geseke (SO) - 1 besetzte Bruthöhle/n (in altem Apfelbaum) - (CF, J. Klaren)
- 08.04.2022 Südhäger Bruch Ost, Delbrück (PB) - 2 Ex. - (C. H. Loske)\*
- 11.04.2022 Feldflur westlich Moese, Delbrück (PB) - 1 Ex. (Totfund) (Totfund an der Straße) - (R. Rasche)\*
- 13.04.2022 Bielefeld (BI) - 2 Ex. (durch Wanruf aufmerksam geworden, ein Kauz fliegt aus Obstbaum zum Hofgebäude, Partner sitzt in Mauernische/Brutplatz in Hofgebäude wahrscheinlich, viele Einflugmöglichkeiten) - (MOT)\*
- 13.04.2022 Zum Rottberg, 33106 Paderborn (PB) - 1 Ex. - (R. Riepenhausen)
- 17.04.2022 Gunnewiesen, Salzkotten (PB) - 1 Ex. - (DA)\*
- 30.04.2022 Melkeweg, 33154 Salzkotten (PB) - 1 Ex. (jagend) - (STS)
- 02.05.2022 Mantinghausen, Salzkotten (PB) - 1 Ex. - (C. H. Loske)\*
- 07.05.2022 Melkeweg, 33154 Salzkotten (PB) - 1 Ex. (r.) (zum zweiten Mal an neuem Standort entdeckt) - (STS)
- 01.06.2022 Südhäger Bruch West, Delbrück (PB) - 1 Ex. - (C. H. Loske)\*
- 02.06.2022 Mantinghausen, Salzkotten (PB) - 5 Ex. (Nest mit Eiern) - (J. Barrett)\*
- 04.06.2022 Südhäger Bruch Ost, Delbrück (PB) - 1 Ex. (s., auch am 12.06.) - (C. H. Loske)\*

- 20.06.2022 Verlar West, Salzkotten (PB) - 1 Ex. (Fundmeldungen der Vogelpflegestation für Greifvögel und Eulen Essenthoer Mühle e.V.) (1x 1. KJ / dj.) - (A. Reichel)\*
- 21.06.2022 Dammweg, 33415 Verl (GT) - 1 M, 1 W, 4 JV (ausgeflogen, rufen jeden abend im Hühnerhof) - (HGW)
- 25.06.2022 Verne Süd, Salzkotten (PB) - 1 Ex. - (C. H. Loske)\*
- 29.06.2022 Boker Kanal westlich Hagen, Delbrück (PB) - 1 Ex. - (C. H. Loske)\*
- 16.07.2022 Zum Sauertal, 33165 Lichtenau (PB) - 3 Ex. (auffliegend) (hielten sich in einer Obstwiese in unmittelbarer Nähe einer im Frühjahr dort angebrachten Niströhre auf) - (U. Eichelmann)
- 14.08.2022 Neuenkirchener Str., 33415 Verl (GT) - (Totfund) (Auffindesituation spricht für eine Kollision mit einem PKW) - (HGW)
- 15.08.2022 Hagen Ost, Delbrück (PB) - 1 Ex. (haben noch Pulli) - (Th. Laumeier)\*
- 01.09.2022 Gollentaler Weg, 33181 Bad Wünnenberg (PB) - 1 Ex. (r.) (auf einem kleinen Schuppen) - (K. Schnell)
- 07.09.2022 Gesselner Str., 33106 Paderborn (PB) - 1 Ex. (r.) - (N. Langer)
- 03.10.2022 NSG Steinhorster Becken Nord, Delbrück (PB) - 1 Ex. (adult) - (M. Becker)\*
- 12.10.2022 Gesselner Str., 33106 Paderborn (PB) - 1 Ex. (r.) - (MB)

## 07510 Sperlingskauz (*Glaucidium passerinum*) (A)

- 10.03.2022 Hardehausen/Opferstein, Lichtenau (PB) - 1 Ex. (s.) - (M. Hölker)\*
- 15.05.2022 Detmold Kortewebelshals im Teutoburger Wald, Detmold (LIP) - 1 Ex. (s.) - (M. Falkenberg)\*
- 19.10.2022 Ringelsteiner Wald/Großer Kohlenberg, Büren (PB) - 2 Ex. (rufend) - (M. Braun)\*
- 30.10.2022 Detmold Winnfeld West, Detmold (LIP) - 1 Ex. (s.) - (SB)\*

## 07670 Waldohreule (*Asio otus*) (Bz/5)

- 04.02.2022 NSG Steinhorster Becken bei Steinhorst (PB) - 1 Ex. (ngs.) - (REK)
- 26.03.2022 Gunnewiesen, Salzkotten (PB) - 1 W - (DA)\*
- 14.04.2022 33165 Lichtenau (PB) - 1 Revier/e - (CF)
- 26.05.2022 Auf d. Heide, 33154 Salzkotten (PB) - 1 JV (rufend) (Bettelruf von mindestens einen JV) - (MO)
- 17.07.2022 Südhäger Bruch Ost, Delbrück (PB) - >2 Ex. - (C. H. Loske)\*
- 18.08.2022 Sandgrube Hassler, 33813 Oerlinghausen (LIP) - 1 JV (rufend) - (CV)
- 30.10.2022 Paderborn West / Westfriedhof, Paderborn (PB) - 1 Ex. (Fundmeldungen der Vogelpflegestation für Greifvögel und Eulen Essenthoer Mühle e.V.) (adult) - (A. Reichel)\*

## 07680 Sumpfohreule (*Asio flammeus*) (A)

- 02.05.2022 Gunnewiesen, Salzkotten (PB) - 1 Ex. (jagend) - (B. Surberg)\*
- 03.05.2022 Flughafen Bielefeld (BI) - 1 Ex. (aufsteigend und von Mäusebussard und Rabenkrähen attackiert, zieht nach Südosten ab) - (CV)

## 07440 Uhu (*Bubo bubo*) (A)

Auf eine Auflistung der zahlreichen Beobachtungen wird verzichtet, um keine konkreten Hinweise auf Brutstandorte zu veröffentlichen.



Sumpfohreule in Bielefeld (Foto: Ch. Venne)



Uhu (Foto: Th. Benkel)

**07780 Ziegenmelker (*Caprimulgus europaeus*) (A)**

- 2022 **Wistinghauser Senne mit Sandgrube Hassler südöstlich Oerlinghausen (LIP):** 2022 - 8 Revier/e - (D. Grote, M. Schulte) / 04.06. - 1 M (ausdauernd s. und mehrfach ü.) - (BS)\* / 07.06. - 1 M, 1 W (s.) (nach längerem Schnurren 1 x die Singwarte wechselnd, dann wieder Schnurren, plötzlich Abflug zu einer tieferen Stelle in den Bäumen und dabei die Tonfolge, die Nähe eines Ws anzeigt) - (H. Doht)\* / 10.06. - 1 Ex. - (Th. Thiemann)\* / 11.06. - 1 Ex. (s.) - (Th. Garczorz)\* / 11.06. - >2 Ex. (s.) - (F. Morgenstern)\* / 12.06. - 1 Ex. (s.) - (D. Sundermann)\* / 15.06. - 1 Ex. (rufend) - (U. Rasche)\* / 15.06. - 1 Ex. (s.) - (M. Wischmeier)\* / 25.06. - >1 Ex. (s.) - (T. Rinaud)\* / 08.07. - >2 Ex. (s.) - (N. Madon)\*
- 25.05.2022 Kammersenne Ost, Schlangen (LIP) - 1 Ex. (s.) - (M. Falkenberg)\*
- 26.05.2022 Truppenübungsplatz Senne - Westlich Winningmühle, Bad Lippspringe (PB) - 1 Ex. (s.) - (AG)\*
- 26.05.2022 Truppenübungsplatz Senne - Grimkemühle, Paderborn (PB) - 1 Ex. (s.) - (AG)\*
- 28.05.2022 Haustenbecker Senne Nordwest, Schlangen (LIP) - 1 Ex. (s.) - (M. Falkenberg)\*
- 28.05.2022 Bereich nördlich Knochenbachquelle, Schlangen (LIP) - 1 Ex. (s.) - (M. Falkenberg)\*
- 28.05.2022 Haustenbecker Senne West, Schlangen (LIP) - 1 Ex. (s.) - (M. Falkenberg)\*
- 28.05.2022 Sennebereich südwestlich Kribbentor, Augustdorf (LIP) - 1 Ex. (s.) - (M. Falkenberg)\*
- 11.06.2022 Truppenübungsplatz Senne - Alte Bielefelder Poststraße / Pionierbrücke, Bad Lippspringe (PB) - 1 Ex. (s.) - (AG)\*
- 11.06.2022 Truppenübungsplatz Senne - Grimkemühle, Paderborn (PB) - 1 Ex. (s.) - (AG)\*
- 11.06.2022 Truppenübungsplatz Senne - Krähenberge, Bad Lippspringe (PB) - 1 Ex. (s.) - (AG)\*
- 11.06.2022 Truppenübungsplatz Senne - Trompeterwäldchen, Paderborn (PB) - 1 Ex. (s.) - (AG)\*
- 11.06.2022 Truppenübungsplatz Senne - Winningmühle, Bad Lippspringe (PB) - 1 Ex. (s.) - (AG)\*
- 11.06.2022 Truppenübungsplatz Senne - Westlich Winningmühle, Bad Lippspringe (PB) - 1 Ex. (s.) - (AG)\*
- 17.06.2022 Truppenübungsplatz Senne - Krähenberge, Bad Lippspringe (PB) - 2 Ex. (beide vor dem Auto auf der Panzerstraße sitzend, dann abfliegend) - (BS)\*
- 17.06.2022 Truppenübungsplatz Senne - Südlich Belowstraße, Hövelhof (PB) - 1 M (s.) - (BS)\*
- 17.06.2022 Truppenübungsplatz Senne - Winningmühle, Bad Lippspringe (PB) - 1 Ex. (ü.) - (BS)\*
- 26.06.2022 Haustenbecker Senne Nordwest, Schlangen (LIP) - 1 Ex. (s.) - (M. Falkenberg)\*
- 26.06.2022 Sennebereich südwestlich Kribbentor, Augustdorf (LIP) - 1 Ex. (s.) - (M. Falkenberg)\*
- 08.08.2022 Truppenübungsplatz Senne - Grimkemühle, Paderborn (PB) - 1 Ex. - (AG)\*

**08310 Eisvogel (*Alcedo atthis*) (Bz)**

- 23.03.2022 Lippesee (PB 1009) in Sande (PB) - 1 M (ngs.) - (MP)
- 25.03.2022 Feldflur östlich Hagen, Delbrück (PB) - 1 Ex. - (RK)\*
- 26.03.2022 Zwetschgenweg, 33129 Delbrück (PB) - 1 Ex. (jagend) - (K. Riekschnitz)
- 26.03.2022 A33, 33104 Paderborn (PB) - 1 Ex. (fliegend) - (STS)
- 27.03.2022 Lippesee (PB 1009), Paderborn (PB) - 1 Ex. - (DA)\*
- 28.03.2022 Renaturierte Lippe unterhalb Lippesee, Paderborn (PB) - 1 Ex. - (DA)\*
- 03.04.2022 Renaturierte Lippe unterhalb Lippesee bei Sande (PB) - 2 Ex. (sah wie Nahrungsübergabe aus) - (STS)
- 05.04.2022 Renaturierte Lippe unterhalb Lippesee bei Sande (PB) - 1 Ex. - (MB)
- 10.04.2022 Am Hallenbad, 33758 Schloß Holte-Stukenbrock (GT) - 2 Ex. (r.) - (O. Lüke)



Eisvogel im Nebel (Foto: M. Becker)



- 15.04.2022 Renaturierte Lippe unterhalb Lippesee bei Sande (PB) - 2 Ex. (ngs.) - (STS)
- 16.04.2022 Renaturierte Lippe unterhalb Lippesee, Paderborn (PB) - 1 Ex. - (Ph. Fahr)\*
- 17.04.2022 NSG Sültsoid bei Salzkotten (PB) - 1 Ex. - (B. Surberg, H. Priebe)
- 24.04.2022 Renaturierte Lippe unterhalb Lippesee bei Sande (PB) - 2 Ex. - (STS)
- 26.04.2022 Schloßteich bei Schloß Holte (GT) - 1 M - (CV)
- 29.04.2022 NSG Sültsoid, Salzkotten (PB) - 1 Ex. - (GL)\*
- 13.05.2022 Padersee (PB 0902), Paderborn (PB) - 1 Ex. - (T. Helling)\*

## 08460 Wiedehopf (*Upupa epops*) (A)

- 13.04.2022 Bürener Str., 33181 Bad Wünnenberg (PB) - =1 Ex. - (M. Rieping)
- 18.04.2022 Eiserweg, 33154 Salzkotten (PB) - 1 Ex. (ngs.) (auf Misthaufen/nach einigen Minuten nach SO abfliegend) - (MP)
- 09.08.2022 Panzerstraße, 33175 Bad Lippspringe (PB) - 2 Ex. (r.) - (N. Langer)

## 08480 Wendehals (*Jynx torquilla*) (A)

- 2022 **Wistinghauser Senne mit Sandgrube Hassler südöstlich Oerlinghausen (LIP):** 2022 - 3 Revier/e - (D. Grote, M. Schulte) / 18.04. - 1 M (s.) - (D. Marten)\* / 19.04. - 1 Ex. - (M. Schulte)\* / 20.04. - 1 Ex. (s.) - (J. & M. Pfenningsschmidt)\* / 28.04. - 1 Ex. (s.) - (SB)\* / 28.04. - 2 Ex. (rufend) - (CV) / 17.05. - 1 Ex. - (Th. Garczorz)\* / 25.05. - 1 Ex. - (H. Härtel)\*
- 18.04.2022 Ruine Heimathof, Augustdorf (LIP) - 1 Ex. (s.) - (M. Falkenberg)\*
- 02.05.2022 Markengrund, 33689 Bielefeld (BI) - 1 Ex. (auffliegend) (kein Gesang, vermutlich Durchzügler) - (CV)
- 05.05.2022 Haustenbecker Senne Nordwest, Schlangen (LIP) - 1 Ex. (s.) - (M. Falkenberg)\*
- 15.05.2022 Haustenbecker Str., 32832 Augustdorf (LIP) - 2 M (s.) - (MP)
- 13.06.2022 Truppenübungsplatz Senne (kreisübergreifend) - 1 Ex. (rufend) (bei Fahrt über geöffnete Durchgangsstraßen über Alte Bielefelder Poststraße von Bad Lippspringe nach Hövelhof) - (CV)
- 19.07.2022 Lehmkuhlstraße, 33415 Verl (GT) - 1 Ex. (rufend) - (CV)

## 08550 Grauspecht (*Picus canus*) (A)

- 2022 **Wistinghauser Senne mit Sandgrube Hassler südöstlich Oerlinghausen (LIP):** 30.04. - 1 Ex. (s.) - (G. Klages)\* / 23.10. - 1 M (adult) - (AGA)\* / 23.10. - 1 Ex. - (T. Weigel)\* / 12.11. - 1 Ex. - (P. Christoph)\* / 12.11. - 1 Ex. - (L. Haak)\* / 14.11. - 1 Ex. - (J. Brüggeshemke)\* / 14.11. - 1 Ex. - (F. Karwinkel)\* / 14.11. - 1 Ex. (rufend) - (A. Alpers)\* / 15.11. - 1 Ex. - (G. Klages)\* / 22.11. - 1 M (adult) - (B. Assig)\* / 11.12. - 1 Ex. - (H. Deutsch)\*
- 01.03.2022 Östlich Büren, 33142 Büren (PB) - 1 Ex. (rufend) - (CF, J. Klaren)
- 08.03.2022 Hirschweg, 33142 Büren (PB) - 1 Ex. (rufend) - (CF, J. Klaren)
- 15.03.2022 Kleinenberger Wald/Opferhügel, Lichtenau (PB) - 1 Ex. (s.) - (M. Hölker)\*
- 22.03.2022 L817, 33165 Lichtenau (PB) - 1 Ex. (trommelnd und rufend) - (K. Schnell)
- 23.03.2022 Merschetal, 33100 Paderborn (PB) - 1 Ex. (rufend) - (K. Schnell)
- 25.03.2022 Glasebachstraße, 33165 Lichtenau (PB) - 1 M (rufend) - (CF)
- 18.04.2022 Lückengrund / Rosental, Schlangen (LIP) - 1 Ex. (s.) - (M. Falkenberg)\*
- 19.04.2022 Lückengrund / Rosental, Schlangen (LIP) - 1 M (s.) - (E. Müller)\*
- 25.04.2022 Holzweg, 33758 Schloß Holte-Stukenbrock (GT) - 1 Ex. (rufend) - (CV)

## 08630 Schwarzspecht (*Dryocopus martius*) (Bn)

- 15.02.2022 Haustenbecker Weg, 33175 Bad Lippspringe (PB) - 1 M (an der Bruthöhle vom letzten Jahr) - (R. Riepenhausen)
- 11.03.2022 Franckenbergallee, 33102 Paderborn (PB) - 1 M (adult) (offenbar auf Wohnungssuche, hat am Hals einiges an Gefieder verloren, vielleicht durch Krankheit oder einen Kampf) - (U. Kramer)

- 18.03.2022 Hubertusweg, 33758 Schloß Holte-Stukenbrock (GT) - 1 W (vertreibt Hohltaube aus Höhle, hackt mehrmals auf die am Eingang sitzende Taube ein, dass die Federn fliegen) - (CV)
- 20.03.2022 Haustenbecker Weg, 33175 Bad Lippspringe (PB) - 1 M, 1 W (vermutlich bei der Brutablösung, damit wären sie allerdings ca. 3 Wochen früher als im letzten Jahr) - (H. G. Festl)
- 23.03.2022 Nördlich Husen, 33165 Lichtenau (PB) - 1 M (beim Ausbau einer Bruthöhle) - (CF)
- 31.03.2022 Holter Wald: SO, Schloss Holte-Stukenbrock (GT) - 1 Ex. (Nestbau) - (RK)\*
- 08.04.2022 Fischeiche (PB 1028) in Paderborn (PB) - 1 M, 1 W (adult) (zweimal konnte ich sie beim Paarungsversuch beobachten) - (U. Kramer)
- 13.04.2022 Koldingsheide Nordost, Hövelhof (PB) - 1 M, 1 W (Nestbau) - (M. Becker)\*
- 30.04.2022 Wistinghauser Senne West, Oerlinghausen (LIP) - 1 W (adult) - (H. Nebelsieck)\*
- 30.04.2022 Wistinghauser Senne West, Oerlinghausen (LIP) - 1 Ex. - (H. Häckel)\*
- 11.05.2022 Haustenbecker Weg, 33175 Bad Lippspringe (PB) - 1 Ex. (ft.) (wieder dieselbe Bruthöhle wie die letzten Jahre) - (H. G. Festl)



Schwarzspechte  
(Foto: R. Riepenhausen)

## 08830 Mittelspecht (*Dendrocopos medius*) (A)

- 08.01.2022 Auf d. Heide, 33154 Salzkotten (PB) - 1 Ex. (ngs.) (an der Fütterung/dieses Jahr im Winter mehrmals beobachtet (nicht jedes Mal gemeldet)) - (MO)
- 04.02.2022 Naturwaldzelle im FFH-Gebietes Holter Wald bei Schloß Holte (GT) - 2 Ex. (ngs.) - (CV)
- 14.02.2022 Holter Wald: SW / Pähler, Verl (GT) - 1 Ex. - (RK)\*
- 15.02.2022 NSG Fleckernheide, Verl (GT) - 1 Ex. (Futterstelle) - (J. & M. Pfenningschmidt)\*
- 15.02.2022 Schloss Hamborn, 33178 Borchten (PB) - 1 M (quäkend) - (MO)
- 28.02.2022 Oberes Durbeketal Nord, Altenbeken (PB) - 1 Ex. (s.) - (Th. Laumeier)\*
- 28.02.2022 Östlich Büren, 33142 Büren (PB) - 1 Ex. (quäkend) - (CF, J. Klaren)
- 03.03.2022 Östlich Büren, 33142 Büren (PB) - 1 Ex. (quäkend) - (CF, J. Klaren)
- 07.03.2022 Hirschweg, 33142 Büren (PB) - 1 Ex. (rufend) - (CF, J. Klaren)
- 14.03.2022 Urenberg, Altenbeken (PB) - 1 Ex. (quäkend) (in Buchen) - (CV)
- 15.03.2022 NSG Oesterholzer Bruch mit Schwedenschanze, 33098 Paderborn (PB) - 1 Ex. (trommelnd und rufend) - (J. Schulz)
- 15.03.2022 Haarener Str., 33154 Salzkotten (PB) - 1 Ex. (quäkend) - (CV)
- 18.03.2022 Tönsberg Süd, Oerlinghausen (LIP) - 1 Ex. (s.) - (H. Doht)\*
- 18.03.2022 Holter Wald: SW / Pähler, Verl (GT) - 2 Ex. - (DA)\*
- 19.03.2022 Im Kleinen Bruch, 33189 Schlangen (LIP) - 1 Ex. (ngs.) - (U. Kramer)
- 21.03.2022 Senne-Niedergassel, Bielefeld (BI) - 2 Ex. - (RK)\*
- 21.03.2022 Östlich Büren, 33142 Büren (PB) - 1 M (quäkend) - (CF)
- 22.03.2022 L754, 33142 Büren (PB) - 1 M (quäkend) - (CF, J. Klaren)
- 23.03.2022 Jägerweg, 33181 Bad Wünnenberg (PB) - 1 Ex. (rufend) - (CF)
- 24.03.2022 Hirschweg, 33142 Büren (PB) - 1 M (quäkend) - (CF, J. Klaren)
- 27.03.2022 Tallesee - Ost (PB 1015) in Paderborn bei Mastbruch (PB) - 1 Ex. (quäkend) - (C. & U. Hönig)

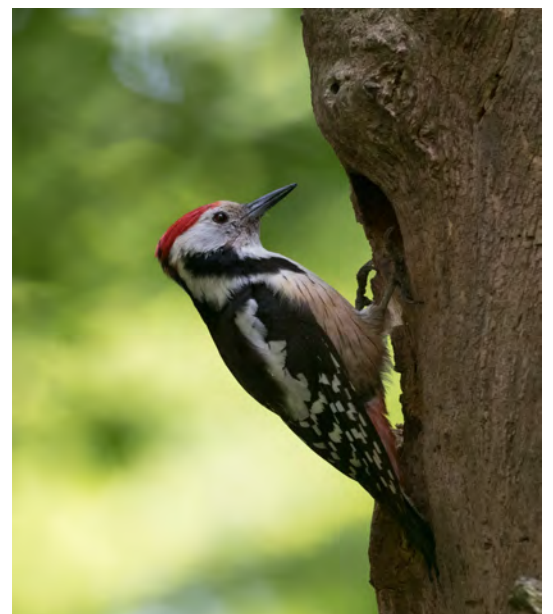

Mittelspecht bei Oesterholz (Foto: Ch. Venne)

- 02.04.2022 Kammertöns, Verl (GT) - 1 Ex. - (RK)\*
- 05.04.2022 Südöstlich Niederntudorf, 33154 Salzkotten (PB) - 1 Ex. (rufend) - (CV)
- 10.04.2022 Holter Wald: SW / Pähler, Verl (GT) - 1 Ex. - (RK)\*
- 11.04.2022 L754, 33142 Büren (PB) - =1 Revier/e - (CF)
- 11.04.2022 Unterm Wiesberg, 33154 Salzkotten (PB) - 1 Ex. (quäkend) - (CV)
- 11.04.2022 Heilige-Seele-Weg, 33178 Borchon (PB) - 1 Ex. (quäkend) - (CV)
- 12.04.2022 Südlich Brennen, 33142 Büren (PB) - 1 Revier/e - (CF)
- 23.04.2022 Lippspringer Wald - Oberes Steinbeketal, Altenbeken (PB) - 1 Ex. (s.) - (N. Gaedecke)\*
- 03.06.2022 Schlangen (LIP) - 2 besetzte Bruthöhle/n - (CV)
- 08.06.2022 Warendorfer Str., 33649 Bielefeld (BI) - 1 Ex. (rufend) - (CV)
- 18.07.2022 Wester-Ebbinghaus, Verl (GT) - 1 Ex. - (RK)\*
- 14.08.2022 Auguste-Viktoria-Allee, 33175 Bad Lippspringe (PB) - 1 Ex. (rufend) - (CV)
- 16.08.2022 Panzerringstraße, 33758 Schloß Holte-Stukenbrock (GT) - 1 Ex. (rufend) - (CV)
- 08.09.2022 Signalberg, Augustdorf (LIP) - 1 Ex. - (C. Möller)\*
- 27.10.2022 Nachtigallenweg, 33161 Hövelhof (PB) - 1 Ex. (rufend) - (CV)
- 30.10.2022 Feriendorf Dalheim, Lichtenau (PB) - 1 Ex. - (W. Venne)\*
- 13.11.2022 Mühlgrund am Ölbach, Verl (GT) - 1 Ex. - (AGA)\*
- 15.11.2022 Fischteiche (PB 1028) in Paderborn (PB) - 1 Ex. (r.) - (Th. Benkel)
- 21.11.2022 Rixelweg, 33161 Hövelhof (PB) - 1 Ex. (ngs.) - (CV)
- 27.11.2022 NSG Fleckernheide, Verl (GT) - 1 Ex. (an Futtersäule) - (J. & M. Pfenningsschmidt)\*
- 09.12.2022 NSG Steinhorster Becken bei Steinhorst (PB) - 1 Ex. (auffliegend) - (C. & U. Hönig)

## 08870 Kleinspecht (*Dryobates minor*) (A)

- 2022 **NSG Steinhorster Becken bei Steinhorst (PB):** 06.01. - 1 Ex. - (J. & M. Pfenningsschmidt)\* / 13.02. - 1 Ex. - (M. Becker)\* / 28.02. - 1 Ex. - (RK)\* / 01.03. - 1 Ex. (ngs.) - (M. Becker) / 20.03. - 1 Ex. - (J. Roth)\* / 23.03. - 1 Ex. (s.) - (G. Klages)\* / 25.03. - 1 M - (DA)\* / 17.04. - 1 W (ngs.) - (B. Thimme) / 02.05. - 1 Ex. (s.) - (MBO)\* / 02.10. - 1 Ex. - (M. Becker)\* / 12.11. - 1 Ex. - (MBO)\* / 03.12. - 1 M (adult) - (T. M. Rapp)\* / 04.12. - 1 Ex. - (J. & M. Pfenningsschmidt)\* / 18.12. - 1 M - (REK)
- 2022 **Wistinghauser Senne mit Sandgrube Hassler südöstlich Oerlinghausen (LIP):** 23.10. - 1 Ex. (rufend) - (MOT)\* / 29.10. - 1 Ex. - (T. Rinaud)\* / 14.11. - 1 Ex. - (F. Karwinkel)\* / 14.11. - 1 Ex. - (J. Brüggeshemke)\* / 16.11. - 1 Ex. - (B. Assig)\* / 16.11. - 1 Ex. - (B. Zimmermann)\* / 16.11. - 1 Ex. - (D. Tripp)\* / 22.11. - 2 M - (B. Assig)\* / 27.11. - 1 Ex. (ngs.) - (F. Dietz)\* / 11.12. - 1 Ex. - (N. Madon)\*
- 11.01.2022 Ramsweg, 33647 Bielefeld (BI) - 1 Ex. (trommelnd) - (CV)
- 26.02.2022 Paderaue oberhalb Padersee, Paderborn (PB) - 2 Ex. - (AG)\*
- 07.03.2022 Hirschweg, 33142 Büren (PB) - 1 Ex. (rufend) - (CF, J. Klaren)
- 09.03.2022 Holter Wald: nordwestlich Schloss, Schloss Holte-Stukenbrock (GT) - 1 Ex. (s.) - (RK)\*
- 12.03.2022 Detmold ehem. Forsthaus Hartröhren, Detmold (LIP) - 1 W (adult) - (T. M. Rapp)\*
- 15.03.2022 Haarener Str., 33154 Salzkotten (PB) - 1 Ex. (trommelnd) - (CV)
- 15.03.2022 Im Dahle, 33154 Salzkotten (PB) - 1 Ex. (rufend) - (CV)
- 18.03.2022 Holter Wald: West, Schloss Holte-Stukenbrock (GT) - 1 M - (DA)\*
- 22.03.2022 Östlich Büren, 33142 Büren (PB) - 1 Ex. (trommelnd und rufend) - (CF, J. Klaren)
- 26.03.2022 Zwetschgenweg, 33129 Delbrück (PB) - 2 Ex. (quäkend) - (K. Riekschnitz)
- 28.03.2022 Heddinghauser See (PB 1008/2008), Paderborn (PB) - 1 Ex. (s.) - (DA)\*
- 30.03.2022 Hederwiesen nördlich Verne, Salzkotten (PB) - 1 Ex. (s.) - (RK)\*



- 31.03.2022 Zur Kapelle, 33178 Borchten (PB) - 1 Ex. (rufend) - (CV)
- 31.03.2022 Husener Weg, 33178 Borchten (PB) - 1 Ex. (rufend) - (CV)
- 10.04.2022 Hederwiesen nördlich Verne, Salzkotten (PB) - 1 Ex. - (RK)\*
- 11.04.2022 Zur Kapelle, 33178 Borchten (PB) - 1 Ex. (rufend) - (CV)
- 13.04.2022 Vennweg, 33161 Hövelhof (PB) - 1 W (ngs.) - (M. Becker)
- 08.08.2022 Birkenallee, 33129 Delbrück (PB) - 1 Ex. (rufend) - (CV)
- 16.08.2022 Senner Str., 33758 Schloß Holte-Stukenbrock (GT) - 1 Ex. (rufend) - (CV)
- 04.09.2022 NSG Moosheide Ost, Hövelhof (PB) - 1 Ex. - (MBO)\*
- 20.09.2022 Paderborn Nordwest, Paderborn (PB) - 1 Ex. - (E. Matthes)\*
- 07.11.2022 Waldfriedhof Sennestadt, Bielefeld (BI) - 1 Ex. - (J. & M. Pfenningsschmidt)\*
- 09.11.2022 Feldflur östlich Hagen, Delbrück (PB) - 1 Ex. - (RK)\*
- 11.11.2022 Nachtigallenweg, 33161 Hövelhof (PB) - 1 W (ngs.) - (CV)

## 15080 Pirol (*Oriolus oriolus*) (A)

- 01.05.2022 Reksweg, 33129 Delbrück (PB) - 1 M (s.) - (K. Rietschnitz)
- 06.05.2022 Boker Kanal westlich Hagen, Delbrück (PB) - 1 Ex. (s.) - (C. H. Loske)\*
- 08.05.2022 Delbrück Laumeskamp West, Delbrück (PB) - 1 Ex. (s.) - (RK)\*
- 09.05.2022 a. See, 33154 Salzkotten (PB) - 1 M (s.) - (MO)
- 14.05.2022 Delbrück Laumeskamp Ost, Delbrück (PB) - >1 Ex. (s.) - (Ch. & M. Stolz)\*
- 15.05.2022 Am Delbrück-Cappeler-Graben südlich Delbrück, Delbrück (PB) - 1 Ex. (s.) - (RK)\*
- 15.05.2022 Am Delbrück-Cappeler-Graben südlich Delbrück, Delbrück (PB) - 1 Ex. (s.) - (RK)\*
- 15.05.2022 Emsallee, 33161 Hövelhof (PB) - 1 Ex. (s.) - (CV)
- 16.05.2022 An den Fischteichen, 33102 Paderborn (PB) - 1 M (s.) (seit langem keinen Pirol mehr in diesem Gebiet gehört, sang etwa 20 Minuten ausdauernd unweit des Heiderestes) - (Th. Benkel)
- 22.05.2022 Am Sporckhof, 33129 Delbrück (PB) - 1 M (s.) - (MP)
- 22.05.2022 Südwestlich Delbrück, 33129 Delbrück (PB) - 1 M (s.) - (MP)
- 26.05.2022 Auf d. Heide, 33154 Salzkotten (PB) - 1 M (s.) - (MO)
- 28.05.2022 Kanalweg, 33129 Delbrück (PB) - 1 M (s.) - (MP)
- 28.05.2022 Zu-Neukirchs-Schleuse, 33129 Delbrück (PB) - 1 M (s.) - (MP)
- 30.05.2022 Erlenweg, 33129 Delbrück (PB) - =1 Ex. (rufend) - (M. Schulte)
- 08.06.2022 Ostenland, Delbrück (PB) - 1 M (s.) - (GL)\*
- 08.06.2022 Südöstlich Seglingsheide, Delbrück (PB) - 1 Ex. (s.) - (K. Rieckmann)\*
- 08.06.2022 NSG Steinhorster Becken bei Steinhorst (PB) - 4 M (ü.) - (M. Jöbges)\*
- 10.06.2022 Schatenweg, 33104 Paderborn (PB) - 1 M (rufend) (Ankuntszeit wie Pirol, Habitat: hohe Bäume, Ruf: stundenlang derselbe Ruf im Abstand von 60 Sekunden. Ruf allenfalls pirolähnlich. Dr. Karl-Heinz Frommolt, Museum für Naturkunde Berlin, findet Anklänge zum Chinesischen Sonnenvogel / leider habe ich den Vogel nicht beobachten können) - (R. Lubek)
- 12.06.2022 Boker Kanal westlich Hagen, Delbrück (PB) - 1 Ex. (s.) - (C. H. Loske)\*
- 15.06.2022 Wistinghauser Senne Ost, Oerlinghausen (LIP) - 3 Ex. - (M. Schulte)\*
- 16.06.2022 Boker Kanal westlich Hagen, Delbrück (PB) - 1 Ex. (s.) - (G. Krause)\*
- 24.06.2022 B1, 33104 Paderborn (PB) - 1 M (rufend) (der Rätselvogel ruft weiterhin Schatenweg 196, sehr beständig, morgens ca. vier Stunden und nachmittags/abends. Gleichbleibender Ruf etwa 1X pro Minute (Chinesischer Sonnenvogel / Pirol ?)) - (R. Lubek)
- 25.06.2022 Am Delbrück-Cappeler-Graben südlich Delbrück, Delbrück (PB) - 2 Ex. - (RK)\*

08.07.2022 NSG Steinhorster Becken, Delbrück (PB) - 1 Ex. (s.) - (M. Schulte)\*

**15150 Neuntöter (*Lanius collurio*) (A)**

2022 **Oberer Hossengrund, Altenbeken (PB):** 17.06. - 1 Ex. - (U. Petermann)\* / 22.06. - 2 Ex. - (U. Petermann)\* / 25.06. - 2 Ex. - (U. Petermann)\* / 16.07. - 1 Ex. - (U. Petermann)\* / 23.07. - 1 M, 2 W - (U. Petermann)\* / 27.07. - 1 Ex. - (U. Petermann)\* / 29.07. - 3 Ex. - (U. Petermann)\* / 31.07. - 2 Ex. - (U. Petermann)\* / 03.08. - 3 Ex. - (U. Petermann)\* / 04.08. - 4 Ex. - (U. Petermann)\*

2022 **Wistinghauser Senne mit Sandgrube Hassler südöstlich Oerlinghausen (LIP):** 2022 - 16 Revier/e - (D. Grote, M. Schulte) / 10.05. - 1 M - (CV) / 17.05. - 1 M - (CV) / 28.05. - 1 Ex. - (M. Falkenberg)\* / 02.06. - 1 Ex. - (RK)\* / 04.06. - 1 M, 1 W - (C. Quirini-Jürgens)\* / 15.06. - 1 Ex. - (U. Rasche, R. Rasche)\* / 15.06. - 1 Ex. - (U. Rasche, R. Rasche)\* / 08.07. - 1 W - (N. Madon)\* / 23.07. - 1 M - (RK)\* / 27.07. - 1 M - (M. Wischmeier)\* / 11.08. - 1 Ex. (warnend) - (CV)

07.05.2022 L751, 33142 Büren (PB) - 2 M, 2 W (ngs.) - (STS)

09.05.2022 Breiter Weg, 33175 Bad Lippspringe (PB) - 1 M, 1 W - (H. G. Festl, R. Meindel)

11.05.2022 Nördlich Depental, Lichtenau (PB) - 1 W - (M. Braun)\*

13.05.2022 Feldmeiers Weg, 33100 Paderborn (PB) - 1 W - (CV)

14.05.2022 Uchtelstraße, 33181 Bad Wünnenberg (PB) - 1 M, 1 W - (STS)

17.05.2022 Ellerstraße, 33100 Paderborn (PB) - 1 W - (CV)

18.05.2022 Rabbruch Nordost, Salzkotten (PB) - 1 M - (GL)\*

22.05.2022 Rabbruch (Teil des NSG Rabbruch und Osterneuland) bei Verne (PB) - 1 M, 1 W (warnend) (Revierpaar) - (MP)

23.05.2022 Eggeweg, 33165 Lichtenau (PB) - 1 M (s.) - (CF)

24.05.2022 Südlich Kleinenberg, Lichtenau (PB) - >2 Ex. - (CF)

29.05.2022 Südöstlich Kleinenberg, Lichtenau (PB) - 1 Ex. - (P. Müller-Reich)\*

31.05.2022 33165 Lichtenau (PB) - 1 M (ngs.) - (U. Kramer)

01.06.2022 Unteres Durbeketal - Stapelsberg, Altenbeken (PB) - 2 Ex. - (WD)\*

01.06.2022 Heidemark, Salzkotten (PB) - 1 M, 1 W - (B. Surberg)\*

06.06.2022 Westlich Barkhausen, Büren (PB) - 2 Ex. - (F. J. Vonnahme)\*

07.06.2022 Eselsbett, Lichtenau (PB) - 1 M, 1 W - (M. Benteler)\*

14.06.2022 Ellerstraße, 33100 Paderborn (PB) - 1 Ex. (rufend) - (CV)

16.06.2022 Wiesgrundweg, Bad Lippspringe (PB) - 1 M, 1 W - (MB)

22.06.2022 Wiesgrundweg, 33175 Bad Lippspringe (PB) - 1 W (am Altenbekener Fußweg, am Grasweg und am Renkerweg habe ich dieses Jahr noch keinen Neuntöter gefunden) - (MB)

27.06.2022 L828, 33184 Altenbeken (PB) - 1 M, 1 W, 1 JV (Brutnachweis) (mindestens 1 Jungtier) - (C. Rebbe, K. Wollmann)

28.06.2022 NSG Behrendsgrund, Bielefeld (BI) - 1 M - (C. Quirini-Jürgens)\*

28.06.2022 Hammerhelle, 33175 Bad Lippspringe (PB) - 2 M, 1 W (ngs.) - (H. G. Festl)

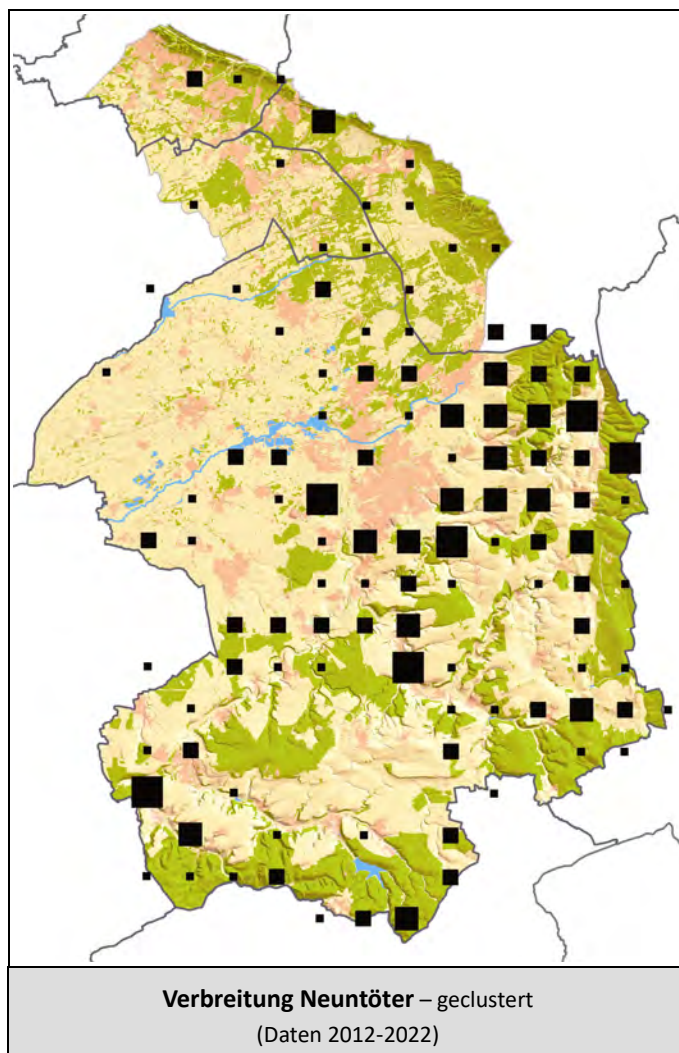

- 29.06.2022 Hauptweg, Bad Lippspringe (PB) - 1 M, 1 W (adult) (M ft., W - Warnrufe, vermutlich werden JV gefüttert) - (K. Wollmann)
- 30.06.2022 Panzerringstraße, 33161 Hövelhof (PB) - 1 M, 1 W (Revier wie im Vorjahr besetzt) - (CV)
- 05.07.2022 L755, 33100 Paderborn (PB) - 1 M, 1 W (Brutverdacht) (Warnrufe und teils ft.) - (K. Wollmann)
- 06.07.2022 33184 Altenbeken (PB) - 1 M, 1 W (Brutverdacht) (W ft.) - (C. Rebbe, K. Wollmann)
- 06.07.2022 Böcksgrund Ost /Brickuhlen, Bad Lippspringe (PB) - 1 Ex. - (M. Reinkemeier)\*
- 15.07.2022 NSG Behrendsgrund, Bielefeld (BI) - 3 Ex. (1x M adult / 2x 1. KJ / dj.) - (C. Quirini-Jürgens)\*
- 26.07.2022 NSG Behrendsgrund, Bielefeld (BI) - >3 Ex. (1x M adult / 2x 1. KJ / dj.) - (C. Quirini-Jürgens)\*
- 27.07.2022 Hedwig-Dransfeld-Straße, 33106 Paderborn (PB) - >=3 Ex. (ngs.) - (S. Kersting)
- 29.07.2022 Grasweg, 33175 Bad Lippspringe (PB) - 1 M, 1 W, 2 JV (ngs.) (außer dieser Familie 200 m entfernt ein weiteres M) - (MB)
- 31.07.2022 Westlich Barkhausen, Büren (PB) - 5 Ex. (1 W füttert 4 Junge auf Weidezaunpfählen) - (F. J. Vonnahme)\*
- 01.08.2022 NSG Behrendsgrund, Bielefeld (BI) - 4 Ex. (1x M adult / 3x 1. KJ / dj.) - (C. Quirini-Jürgens)\*
- 02.08.2022 Senner Hellweg, 33689 Bielefeld (BI) - 1 M, 1 W, 2 JV - (CV)
- 07.08.2022 NSG Steinhorster Becken Nord, Delbrück (PB) - 1 Ex. (wbf.) - (AJ & WH)\*
- 07.08.2022 Rabbruch (Teil des NSG Rabbruch und Osternheuland) bei Verne (PB) - 2 W (ngs.) - (MP)
- 09.08.2022 Krumme Grund, 33100 Paderborn (PB) - 1 M (ngs.) - (MP)
- 10.08.2022 Alte Bielefelder Poststraße, 33175 Bad Lippspringe (PB) - 2 M (ngs.) - (MP)
- 19.08.2022 Emswiesen nördlich Schöning, Delbrück (PB) - 1 M, 1 W, 4 JV (frisch ausgeflogene Brut, von beiden Eltern versorgt) - (MOT)\*
- 22.08.2022 Feldmeiers Weg, 33100 Paderborn (PB) - 1 M (warnend) - (CV)
- 09.09.2022 Rabbruch Nordwest, Salzkotten (PB) - 1 W - (G. Krause)\*



Neuntöter-Paar bei Bad Lippspringe (Foto: H. G. Festl)



**15200 Raubwürger (*Lanius excubitor*) (A)**

- 2022 **Wistinghauser Senne mit Sandgrube Hassler südöstlich Oerlinghausen (LIP):** 30.10. - 1 Ex. - (H. Bekel-Kastrup)\* / 06.11. - 1 Ex. (adult) - (C. Quirini-Jürgens)\* / 06.11. - 1 Ex. - (V. Weinrich)\* / 12.11. - 1 Ex. - (P. Christoph)\* / 12.11. - 1 Ex. - (L. Haak)\* / 13.11. - 1 Ex. (adult) - (S. Schaffer)\* / 13.11. - 1 Ex. - (G. Birnbaum)\* / 13.11. - 1 Ex. - (F. Bludau)\* / 13.11. - 1 Ex. (r.) - (J. Hadasch)\* / 13.11. - 1 Ex. - (K. Nottmeyer)\* / 13.11. - 1 Ex. - (Th. Thiemann)\* / 13.11. - 1 Ex. - (A. Meister)\* / 15.11. - 1 Ex. - (L. Eickmeyer)\* / 16.11. - 1 Ex. - (B. Assig)\* / 16.11. - 1 Ex. - (W. Komischke)\* / 16.11. - 1 Ex. - (G. Klages)\* / 16.11. - 1 Ex. - (A. Rjasanow)\* / 16.11. - 1 Ex. - (D. Tripp)\* / 16.11. - 1 Ex. - (Lj. Schulte)\* / 16.11. - 1 Ex. - (B. Zimmermann)\* / 16.11. - 1 Ex. - (E. Müller)\* / 17.11. - 1 Ex. (r.) - (F. Dietz)\* / 19.11. - 1 Ex. - (R. Hirschberg)\* / 19.11. - 1 Ex. - (F. Holthoff)\* / 19.11. - 1 Ex. - (H. Doht)\* / 19.11. - 1 Ex. - (B. Zimmermeyer)\* / 22.11. - 1 Ex. - (B. Assig)\* / 23.11. - 1 Ex. - (J. & M. Pfenningsschmidt)\* / 26.11. - 1 Ex. - (L. Eickmeyer)\* / 26.11. - 1 Ex. - (J. Buschschlüter)\* / 26.11. - 1 Ex. - (MOT)\* / 16.12. - 1 Ex. - (J. & M. Pfenningsschmidt)\* / 16.12. - 1 Ex. - (C. Quirini-Jürgens)\* / 25.12. - 1 Ex. - (C. Quirini-Jürgens)\* / 31.12. - 1 Ex. - (H. Brockmeyer)\* / 31.12. - 1 Ex. - (SB)\*
- 09.01.2022 Aabachtalsperre Süd, Bad Wünnenberg (PB) - 1 Ex. - (W. Schubert)\*
- 16.01.2022 A44, 33181 Bad Wünnenberg (PB) - 1 M (jagend) - (J. Roth)
- 13.02.2022 Aabachtalsperre bei Bad Wünnenberg (PB) - 1 Ex. (r.) - (STS)
- 27.02.2022 NSG Hemmeker Bruch, 59929 Brilon (HSK) - 2 Ex. (r.) - (STS)
- 28.02.2022 Lechtenberg, 33178 Borchon (PB) - 1 Ex. - (CV)
- 15.03.2022 Kleinenberger Wald/Löwener Holz Nord, Lichtenau (PB) - (M. Hölker)\*
- 15.03.2022 Kleinenberger Wald/Löwener Holz Süd, Lichtenau (PB) - (M. Hölker)\*
- 15.03.2022 Kleinenberger Wald/Opferhügel, Lichtenau (PB) - (M. Hölker)\*
- 14.05.2022 B480, 59929 Brilon (HSK) - 1 Revier/e - (STS)
- 10.08.2022 Feldflur Scheideberg südöstlich Iggenhausen, Lichtenau (PB) - 1 Ex. (ngs.) (1x 1. KJ / dj.) - (A. Krüger)\*
- 29.08.2022 Donnertal, Lichtenau (PB) - 1 Ex. - (C. H. Loske)\*
- 14.11.2022 Rosenberger Weg, 33175 Bad Lippspringe (PB) - 1 Ex. - (MB)
- 09.12.2022 Hochwasserrückhaltebecken Kedinghausen (PB 1801), Büren (PB) - 1 Ex. - (H. Härtel)\*
- 18.12.2022 Aabachtalsperre bei Bad Wünnenberg (PB) - 1 Ex. (nur kleine Uferbereiche sowie das Vorbecken zugefroren) - (STS)

**15570 Tannenhäher (*Nucifraga caryocatactes*) (A)**

- 16.01.2022 Uetzenmüllersberg/K26, Lichtenau (PB) - 1 Ex. - (G. Scharlau)\*

**15600 Dohle (*Coloeus monedula*) (C/100)**

- 01.01.2022 Heddinghauser See (PB 1008/2008), Paderborn (PB) - ~400 Ex. - (DA)\*
- 12.02.2022 Widey, 33154 Salzkotten (PB) - ~180 Ex. - (CV)
- 15.02.2022 Alan-Brooke-Weg, 33102 Paderborn (PB) - >150 Ex. - (K. Wollmann)
- 13.06.2022 Postheide, 33659 Bielefeld (BI) - ~135 Ex. (darunter zahlreiche dj.) - (CV)
- 25.06.2022 Zum Bohnenkampe, 33175 Bad Lippspringe (PB) - ~280 Ex. (ü.) (wohl auf dem Weg zum Schlafplatz) - (WD)
- 29.06.2022 Schmiedestrang, 33415 Verl (GT) - >=150 Ex. (fliegend und rufend) - (HGW)
- 22.07.2022 Holser Flütthe West, Salzkotten (PB) - ~200 Ex. - (C. H. Loske)\*
- 02.09.2022 NSG Steinhorster Becken Süd, Delbrück (PB) - ~150 Ex. - (MF)\*
- 02.09.2022 NSG Steinhorster Becken, Delbrück (PB) - >160 Ex. (ngs.) - (J. Hadasch)\*

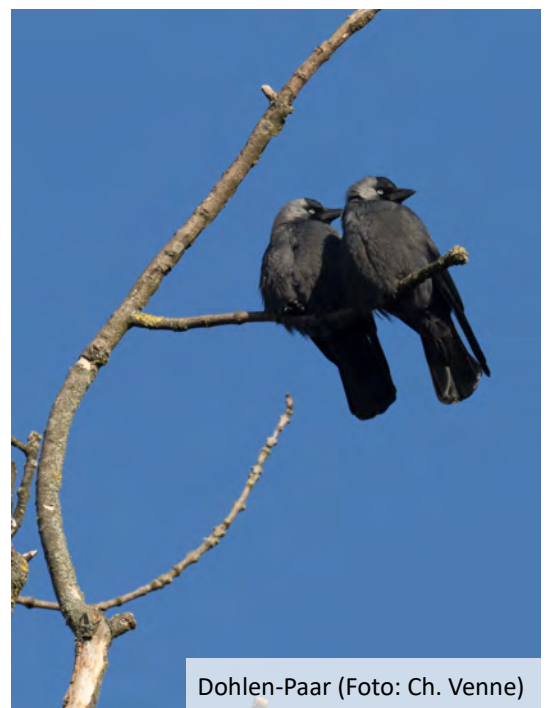

Dohlen-Paar (Foto: Ch. Venne)

- 13.11.2022 Königstraße, 33098 Paderborn (PB) - >2000 Ex. (im Landeanflug) - (Th. Benkel)  
17.12.2022 Bosenholz, 33154 Salzkotten (PB) - (gemsichte Gruppe mit ca 400 Vögeln) - (HG)

### 15630 Saatkrähe (*Corvus frugilegus*) (B/50)

- 07.02.2022 Kreuzweg, 33175 Bad Lippspringe (PB) - ~200 Ex. (ngs.) - (MB)  
11.02.2022 Oberntudorf Ost, Salzkotten (PB) - ~80 Ex. - (C. H. Loske)\*  
11.02.2022 Huchtfeld, Salzkotten (PB) - ~500 Ex. - (C. H. Loske)\*  
12.02.2022 Widey, 33154 Salzkotten (PB) - ~565 Ex. - (CV)  
15.02.2022 Alan-Brooke-Weg, 33102 Paderborn (PB) - >300 Ex. - (K. Wollmann)  
26.02.2022 L549, 33142 Büren (PB) - =60 Ex. (ngs.) - (CV)  
28.02.2022 Bockweg, 33178 Borchten (PB) - ~80 Ex. - (CV)  
02.03.2022 Nördlich Dörenhagen, Borchten (PB) - ~40 Ex. (in mehreren Gruppen) - (S. Kuhl)\*  
02.03.2022 Altenbekener Fußweg, 33175 Bad Lippspringe (PB) - >=120 Ex. - (MB)  
16.04.2022 Thüler Feld, Salzkotten (PB) - ~90 Ex. - (DA)\*  
08.07.2022 Rabbruch / Saller Feld, Salzkotten (PB) - ~200 Ex. (ngs.) - (GL)\*  
12.10.2022 Rabbruch, 33154 Salzkotten (PB) - ~110 Ex. (zusammen mit Dohlen) - (CV)  
13.11.2022 Königstraße, 33098 Paderborn (PB) - >400 Ex. (im Landeanflug) (jeden Abend fliegt eine sehr große Anzahl von Saatkrähen zusammen mit Dohlen und Rabenkrähen, aus allen Richtungen, in die Innenstadt von Paderborn ein/sie übernachten vor allem in den Platanen in der Innenstadt, es dauert weit bis in die Nacht bis jeder) - (Th. Benkel)



Saatkrähe bei Scharmède (Foto: Ch. Venne)

**15720 Kolkkrabe (*Corvus corax*) (Bz/5)**

- 01.01.2022 Unteres Durbeketal - Stapelsberg, Altenbeken (PB) - 2 Ex. (überfliegen häufig unseren Hof auf der Suche nach Nahrung) - (K. Wichert)\*
- 02.01.2022 Horn-Bad Meinberg Kempfen, südl., Horn-Bad Meinberg (LIP) - >1 Ex. - (J. Uken)\*
- 03.01.2022 Teich am Bockschatzhof, Bielefeld (BI) - 1 Ex. - (I. Würtele)\*
- 04.01.2022 Sennefriedhof: Süd, Bielefeld (BI) - 1 Ex. - (J. & M. Pfenningsschmidt)\*
- 06.01.2022 NSG Steinhorster Becken Nord, Delbrück (PB) - 2 Ex. - (J. & M. Pfenningsschmidt)\*
- 08.01.2022 Lage Hermannsberg, Lage (LIP) - 1 Ex. - (L. Schulte)\*
- 11.01.2022 Lage Stapelager Berge, Lage (LIP) - 2 Ex. - (SB)\*
- 11.01.2022 Lage Uekenpohl, Lage (LIP) - 2 Ex. - (SB)\*
- 12.01.2022 Burenlinde, Altenbeken (PB) - 2 Ex. (Revierflug, Rufe) - (Th. Laumeier)\*
- 15.01.2022 Lippspringer Wald - Alter Stadtweg, Bad Lippspringe (PB) - 2 Ex. (Revierflug, Rufe) - (Th. Laumeier)\*
- 15.01.2022 Detmold Gausekötterberg, Detmold (LIP) - 2 Ex. (ü.) - (B. Milde)\*
- 19.01.2022 Hiltenberg, Altenbeken (PB) - 1 Ex. (warnend) (adult) - (Th. Laumeier)\*
- 22.01.2022 NSG Markengrund, Bielefeld (BI) - 2 Ex. - (SB)\*
- 22.01.2022 NSG Markengrund, Bielefeld (BI) - 2 Ex. - (H. Brockmeyer)\*
- 29.01.2022 Grolmesbusch West, Salzkotten (PB) - 1 Ex. (ngs.) (adult) - (S. Loske)\*
- 31.01.2022 Kammertöns, Verl (GT) - 1 Ex. - (RK)\*
- 01.02.2022 Oberer Hossengrund, Altenbeken (PB) - 2 Ex. - (U. Petermann)\*
- 02.02.2022 Buke Ost, Altenbeken (PB) - 5 Ex. - (U. Petermann)\*
- 03.02.2022 Sürenwiese, Verl (GT) - 1 Ex. (s.) - (RK)\*
- 04.02.2022 Naturwaldzelle im FFH-Gebietes Holter Wald bei Schloß Holte (GT) - 3 Ex. - (CV)
- 07.02.2022 Östlich Kleinenberg/Katharinenhof, Lichtenau (PB) - 2 Ex. - (BS)\*
- 11.02.2022 Feldmeiers Weg, 33100 Paderborn (PB) - 2 Ex. (mit Rabenkrähen) - (CV)
- 11.02.2022 Östlich Winkhausen, Salzkotten (PB) - 1 Ex. - (C. H. Loske)\*
- 11.02.2022 Detmold ehem. Forsthaus Hartröhren, Detmold (LIP) - 2 Ex. - (SB)\*
- 12.02.2022 Oberes Durbeketal Süd, Altenbeken (PB) - 5 Ex. (ü.) (rufend) - (Th. Laumeier)\*
- 12.02.2022 Wistinghauser Senne Südwest, Oerlinghausen (LIP) - 1 Ex. (rufend) - (M. Bongards)\*
- 13.02.2022 Ebberg / Spiegel, Bielefeld (BI) - 1 Ex. - (H. Kröpp)\*
- 13.02.2022 Eiserner Anton / Ebberg, Bielefeld (BI) - 2 Ex. - (H. Kröpp)\*
- 13.02.2022 Aabachtalsperre bei Bad Wünnenberg (PB) - 2 Ex. (fliegend und rufend) - (STS)
- 15.02.2022 Dübelsnacken, Altenbeken (PB) - 1 Ex. - (U. Petermann)\*
- 15.02.2022 Nördlich Mühlgrund, Verl (GT) - 2 Ex. - (J. & M. Pfenningsschmidt)\*
- 23.02.2022 NSG Steinhorster Becken Süd, Delbrück (PB) - 1 Ex. (rufend) - (A. Welzel)\*
- 25.02.2022 Oberer Hossengrund, Altenbeken (PB) - 3 Ex. - (U. Petermann)\*
- 26.02.2022 Östlich Schloß Hamborn, Borchen (PB) - 2 Ex. - (MBO)\*
- 26.02.2022 Oberer Hossengrund, Altenbeken (PB) - 1 Ex. - (U. Petermann)\*
- 27.02.2022 NSG Steinhorster Becken bei Steinhorst (PB) - 1 Ex. - (AJ & WH)\*
- 27.02.2022 Hederwiesen nördlich Verne, Salzkotten (PB) - 1 Ex. - (RK)\*
- 27.02.2022 Senne: Ramsbruch, Bielefeld (BI) - 1 Ex. - (AGA)\*
- 27.02.2022 Aabachtalsperre bei Bad Wünnenberg (PB) - 2 Ex. (fliegend und rufend) - (STS)



- 28.02.2022 Oberes Durbeketal Nord, Altenbeken (PB) - 1 Ex. (s.) (Revierruf -und Flug, Warnruf, Kontaktruf) - (Th. Laumeier)\*
- 28.02.2022 NSG Steinhorster Becken Nord, Delbrück (PB) - 2 Ex. - (RK)\*
- 01.03.2022 Stieghorst: Rütli, Bielefeld (BI) - 1 Ex. - (SB)\*
- 02.03.2022 Gadderbaum: Waldesruh, Bielefeld (BI) - 2 Ex. (ü.) (nach Osten, später 1 rufend wieder zurückfliegend) - (F. Püchel-Wieling)\*
- 02.03.2022 Güsenhofsee (PB 1002), Paderborn (PB) - 2 Ex. - (M. Becker)\*
- 03.03.2022 NSG Steinhorster Becken bei Steinhorst (PB) - 1 Ex. - (AGA)\*
- 04.03.2022 Detmold ehem. Forsthaus Hartröhren, Detmold (LIP) - 2 Ex. - (SB)\*
- 06.03.2022 Sandgrube Hassler, Oerlinghausen (LIP) - 1 Ex. - (DA)\*
- 06.03.2022 Neue Reihe, 33129 Delbrück (PB) - 2 Ex. (fliegend und rufend) - (MO)
- 07.03.2022 Ferdinandstraße, 33102 Paderborn (PB) - =8 Ex. (kreisend und rufend) - (A. Schröder)
- 08.03.2022 Wistinghauser Senne südöstlich Oerlinghausen (LIP) - 3 Ex. - (DA)\*
- 08.03.2022 Sandgrube Hassler, Oerlinghausen (LIP) - 2 Ex. (ü.) - (DA)\*
- 08.03.2022 Hirschweg, 33142 Büren (PB) - 1 Ex. (fliegend und rufend) - (CF, J. Klaren)
- 08.03.2022 Sandwiesenweg, 33181 Bad Wünnenberg (PB) - 1 besetzte/r Horst/e - (CF, J. Klaren)
- 09.03.2022 Kleinenberg, Lichtenau (PB) - 2 Ex. - (P. Müller-Reich)\*
- 10.03.2022 Flakenholz Nord, Büren (PB) - 1 Ex. - (P. Hundorf)\*
- 13.03.2022 NSG Oesterholzer Bruch und Schwedenschanze, Schlangen (LIP) - 1 Ex. - (H. Doht)\*
- 13.03.2022 K21, 33154 Salzkotten (PB) - 2 Ex. - (HG)
- 15.03.2022 Haxtergrund, 33100 Paderborn (PB) - 3 Ex. (Revierstreitigkeiten) - (CV)
- 15.03.2022 Kleinenberger Wald/Löwener Holz Süd, Lichtenau (PB) - 1 Ex. - (M. Hölker)\*
- 15.03.2022 Autobahnkreuz Wünnenberg-Haaren Süd, Bad Wünnenberg (PB) - 1 Ex. - (M. Wimbauer)\*
- 15.03.2022 Heilige-Seele-Weg, 33178 Borchon (PB) - 2 Ex. (fliegend und rufend) - (CV)
- 15.03.2022 Haarener Str., 33154 Salzkotten (PB) - 1 Ex. (rufend) - (CV)
- 20.03.2022 Klosterheide, Bad Wünnenberg (PB) - 1 Ex. - (M. Hölker)\*
- 23.03.2022 Rabbruch / Saller Feld, Salzkotten (PB) - 2 Ex. (Nest) (neues Nest in einer Buche, ein Vogel sitzt auf dem Nest, der andere warnt in der Nähe) - (GL)\*
- 23.03.2022 Jägerweg, 33181 Bad Wünnenberg (PB) - 1 besetzte/r Horst/e - (CF)
- 23.03.2022 Heggeweg, 33165 Lichtenau (PB) - 1 besetzte/r Horst/e - (CF)
- 23.03.2022 NSG Gunnewiesen bei Bentfeld (PB) - 1 Ex. - (MP)
- 25.03.2022 Eselsbett, Lichtenau (PB) - 2 Ex. - (DA)\*
- 26.03.2022 Dunetal, Altenbeken (PB) - 2 Ex. - (W. Krümpelmann)\*
- 27.03.2022 Togdrang, Bielefeld (BI) - 1 Ex. (ü.) - (MOT)\*
- 28.03.2022 NSG Steinhorster Becken, Delbrück (PB) - 1 Ex. (ü.) - (GL)\*
- 29.03.2022 Am Hammer, 33184 Altenbeken (PB) - 2 Ex. - (CV)
- 29.03.2022 Schlotmannstraße, 33100 Paderborn (PB) - 1 besetzte Bruthöhle/n - (CV)
- 29.03.2022 Gunneweg, 33154 Salzkotten (PB) - 1 Ex. (rufend) - (Kartierteam Barbruch)
- 03.04.2022 Erdgarten, Hövelhof (PB) - 1 Ex. - (RK)\*
- 03.04.2022 Fürstenberger Wald/Große Aa, Bad Wünnenberg (PB) - 1 Ex. (s.) - (F.-J. Stein)\*
- 08.04.2022 Lammersbergweg, 33184 Altenbeken (PB) - 1 Ex. (rufend) - (CV)
- 11.04.2022 Senne-Bekelheide, Bielefeld (BI) - 2 Ex. (warnend) - (MOT)\*
- 11.04.2022 Wallburgweg, 33178 Borchon (PB) - 1 besetzte/r Horst/e - (CV)
- 11.04.2022 Schlagweg, 33178 Borchon (PB) - 1 besetzte/r Horst/e - (CV)

- 13.04.2022 Ummeln: Bollweg, Bielefeld (BI) - 2 Ex. (warnend) - (MOT)\*
- 13.04.2022 Emdener Wald, 33184 Altenbeken (PB) - 1 besetzte/r Horst/e - (CF)
- 15.04.2022 Ölbachtal, Oerlinghausen (LIP) - 1 Ex. (s.) - (D. Sundermann)\*
- 16.04.2022 Südwestlich Thüle, Salzkotten (PB) - 3 Ex. - (DA)\*
- 17.04.2022 Truppenübungsplatz Senne - Südlich Staumühle, Hövelhof (PB) - 1 Ex. - (DA)\*
- 17.04.2022 Wistinghauser Senne südöstlich Oerlinghausen (LIP) - 2 Ex. - (N. Madon)\*
- 18.04.2022 Ebberg / Spiegel, Bielefeld (BI) - 1 Ex. - (J. Rosengarten)\*
- 18.04.2022 Triftweg, 33142 Büren (PB) - 3 Ex. (ngs.) - (MP)
- 20.04.2022 Ölbachtal, Oerlinghausen (LIP) - (M. Bongards)\*
- 21.04.2022 nördlich Gut Wohbedacht, Bad Wünnenberg (PB) - 1 M, 1 W (br.) (W auf altem Rotmilan-Horst, M versucht abzulenken) - (C. Schluckebier)\*
- 24.04.2022 Dune, 33100 Paderborn (PB) - 1 Ex. (fliegend und rufend) - (A. Schröder)
- 28.04.2022 Senne-Niedergassel, Bielefeld (BI) - >1 Ex. (warnend) - (SB)\*
- 28.04.2022 Hövelhofer Wald Nordwest, Hövelhof (PB) - 1 Ex. - (RK)\*
- 30.04.2022 Barkhauser Berge, Oerlinghausen (LIP) - 1 Ex. - (H. Häckel)\*
- 30.04.2022 Sandgrube Hassler, Oerlinghausen (LIP) - 1 Ex. - (Ch. & M. Stolz)\*
- 01.05.2022 Büren Süd, Büren (PB) - >26 Ex. (mit vier Rotmilanen in Thermiksäule und lautstark rufend) - (J. Clausen)\*
- 01.05.2022 Senne: Buschkamp-Süd, Bielefeld (BI) - 1 Ex. (kreisend) - (H. Mertineit)\*
- 02.05.2022 Mittelberg, Lichtenau (PB) - 1 M, 1 W (1,1 rufend von NO kommend, hier einfallend. Später 1 Ex. hier kreisend) - (S. Kuhl)\*
- 07.05.2022 Senne-Niedergassel, Bielefeld (BI) - 1 Ex. (ft.) - (MOT, SB)\*
- 07.05.2022 Senne: Kleinebekel, Bielefeld (BI) - 1 Ex. (ft.) - (H. Bekel-Kastrup)\*
- 07.05.2022 Lage Hermannsberg, Lage (LIP) - 1 Ex. - (H. Brockmeyer)\*
- 07.05.2022 Aabachtalsperre bei Bad Wünnenberg (PB) - 1 Ex. (rufend) - (STS)
- 09.05.2022 Breiter Weg, 33175 Bad Lippspringe (PB) - 1 Ex. (rufend) - (H. G. Festl, R. Meindel)
- 15.05.2022 Haustenbecker Str., 32832 Augustdorf (LIP) - 1 Ex. (ü.) - (MP)
- 18.05.2022 Senne-Niedergassel, Bielefeld (BI) - 2 Ex. - (AGA)\*
- 22.05.2022 NSG Gunnewiesen bei Bentfeld (PB) - 1 M, 1 W, 4 JV (ngs.) - (MP)
- 23.05.2022 Holzweg, 33758 Schloß Holte-Stukenbrock (GT) - 1 Ex. (fliegend und rufend) - (CV)
- 25.05.2022 Ummeln: Bollweg, Bielefeld (BI) - 1 Ex. - (J. & M. Pfenningsschmidt)\*
- 26.05.2022 Nordwest, Augustdorf (LIP) - 2 Ex. - (G. & W. Dziergwa)\*
- 26.05.2022 Ölbachtal, Oerlinghausen (LIP) - 1 Ex. - (G. & W. Dziergwa)\*
- 29.05.2022 Marschallshagen/Veddernkamp Nord, Lichtenau (PB) - 2 Ex. - (P. Müller-Reich)\*
- 29.05.2022 Südöstlich Kleinenberg, Lichtenau (PB) - 1 Ex. - (P. Müller-Reich)\*
- 05.06.2022 Truppenübungsplatz Senne - Oberes Knochenbachtal, Hövelhof (PB) - 1 Ex. - (M. Falkenberg)\*
- 05.06.2022 Wald östlich Kammersenne, Schlangen (LIP) - 1 Ex. - (M. Falkenberg)\*
- 13.08.2022 L755, 33100 Paderborn (PB) - 8 Ex. (fliegend und rufend) - (K. Wollmann)
- 27.09.2022 Schäferstube, Bad Wünnenberg (PB) - 6 Ex. - (S. Kuhl)\*
- 09.10.2022 Panzerstraße, 33189 Schlangen (LIP) - 9 Ex. (auffliegend) - (MP)

### **14420 Weidenmeise (*Poecile montanus*) (B)**

- 15.03.2022 Kleinenberger Wald/Löwener Holz Nord, Lichtenau (PB) - 2 Ex. (Balz) - (M. Hölker)\*
- 17.03.2022 Mühlenberg, 33181 Bad Wünnenberg (PB) - 1 Ex. (s.) - (K. Schnell)

- 23.03.2022 NSG Steinhorster Becken Nord, Delbrück (PB) - 1 Ex. (s.) - (G. Klages)\*
- 24.03.2022 Rosenberg u. Waterboer, Bielefeld (BI) - 1 Ex. - (H. Kröpp)\*
- 07.05.2022 Aabachtalsperre bei Bad Wünnenberg (PB) - >=1 Ex. - (STS)
- 26.11.2022 NSG Steinhorster Becken bei Steinhorst (PB) - 1 Ex. - (M. Schmidt)\*



Weidenmeise (Foto: S. Schmidt)

**09740 Heidelerche (*Lullula arborea*) (A)**

- 2022 **Wistinghauser Senne mit Sandgrube Hassler südöstlich Oerlinghausen (LIP): 2022 - 78**  
 Revier/e - (D. Grote, M. Schulte) / 27.02. - 5 Ex. (s.) - (N. Madon)\* / 05.03. - 7 Ex. - (AJ & WH)\* / 06.03. - 3 Ex. (s.) - (RK)\* / 06.03. - >5 Ex. (s.) - (N. Madon)\* / 06.03. - 2 Ex. (s.) - (DA)\* / 08.03. - 7 Ex. (s.) - (DA)\* / 18.03. - 2 Ex. (s.) - (H. Doht)\* / 20.03. - ~5 Ex. (s.) - (N. Madon)\* / 21.03. - 5 Ex. (s.) - (A. Meister)\* / 03.04. - >5 Ex. (s.) - (N. Madon)\* / 11.04. - >4 Ex. (s.) - (R. Schieke)\* / 11.04. - >4 Ex. - (R. Schieke)\* / 15.04. - 1 Ex. (s.) - (RK)\* / 17.04. - ~12 Ex. (s.) - (N. Madon)\* / 18.04. - >3 Ex. (s.) - (D. Marten)\* / 26.04. - >2 Ex. (s.) - (RK)\* / 28.04. - >16 Ex. (s.) - (SB)\* / 30.04. - (s.) - (D. Lerche)\* / 30.04. - 5 Ex. (s.) - (G. Klages)\* / 30.04. - 3 Ex. (s.) - (H. Häckel)\* / 30.04. - 1 Ex. - (A. Matthias)\* / 30.04. - >1 Ex. - (F. Morgenstern)\* / 30.04. - >10 Ex. (s.) - (H. Nebelsieck)\* / 30.04. - 1 Ex. - (D. Sundermann)\* / 30.04. - >1 Ex. - (Ch. & M. Stolz)\* / 01.05. - >15 Ex. (s.) - (N. Madon)\* / 15.05. - (s.) - (N. Madon)\* / 17.05. - 2 Ex. (s.) - (Th. Garczorz)\* / 28.05. - 1 Ex. - (M. Falkenberg)\* / 15.06. - 1 Ex. - (U. Rasche, R. Rasche)\* / 08.07. - 2 Ex. - (M. Becker)\* / 20.10. - 2 Ex. (südwestlich ziehend) (dz SW.) - (SB)\*
- 11.02.2022 Detmold ehem. Forsthaus Hartröhren, Detmold (LIP) - 1 Ex. (ü.) - (SB)\*
- 26.02.2022 Südstadt westl., Oerlinghausen (LIP) - 1 Ex. (s.) - (S. McAvoy)\*
- 04.03.2022 Sennestadt: West, Bielefeld (BI) - 1 Ex. (rufend) - (S. McAvoy)\*
- 08.03.2022 Stapellager Senne Nord, Augustdorf (LIP) - 4 Ex. (s.) - (DA)\*
- 09.03.2022 NSG Behrendsgrund, Bielefeld (BI) - 2 Ex. (s.) - (SB)\*
- 09.03.2022 Holter Wald: SO, Schloss Holte-Stukenbrock (GT) - 1 Ex. (s.) - (RK)\*
- 09.03.2022 Flughafen Bielefeld (BI) - >4 Ex. (s.) - (SB)\*
- 10.03.2022 Steinhorster Bruch, 33129 Delbrück (PB) - 1 M (s.) - (J. Schleef)
- 12.03.2022 NSG Steinhorster Becken Nord, Delbrück (PB) - 1 Ex. - (AJ & WH)\*
- 20.03.2022 Stapellager Senne Nord, Augustdorf (LIP) - 1 Ex. - (H. Brecher)\*
- 22.03.2022 Flughafen Bielefeld (BI) - 2 Ex. - (C. Quirini-Jürgens)\*
- 25.03.2022 Eselsbett, Lichtenau (PB) - 1 Ex. (ü.) - (DA)\*
- 12.04.2022 Strothweg, 33129 Delbrück (PB) - 1 Ex. (s.) - (K. Riekschnitz)
- 15.04.2022 NSG Steinhorster Becken bei Steinhorst (PB) - 1 Ex. (s.) - (FA)\*
- 15.04.2022 Ruine Haustenbeck, Schlangen (LIP) - 1 Ex. - (M. Falkenberg)\*
- 18.04.2022 Ruine Haustenbeck, Schlangen (LIP) - 1 Ex. - (M. Falkenberg)\*
- 18.04.2022 Sennebereich südwestlich Kribbentor, Augustdorf (LIP) - 5 Ex. (s.) - (M. Falkenberg)\*
- 18.04.2022 Haustenbecker Senne West, Schlangen (LIP) - 1 Ex. (s.) - (M. Falkenberg)\*
- 18.04.2022 Haustenturm, nordwestl., Schlangen (LIP) - 1 Ex. (s.) - (M. Falkenberg)\*
- 18.04.2022 Mergelweg West, Schlangen (LIP) - 1 Ex. (s.) - (M. Falkenberg)\*
- 18.04.2022 Randsiedlung Haustenbeck Nord, Schlangen (LIP) - 2 Ex. - (M. Falkenberg)\*
- 18.04.2022 Bereich östlich Ruine Haustenbeck, Schlangen (LIP) - 2 Ex. (s.) - (M. Falkenberg)\*
- 18.04.2022 Ruine Heimathof, Augustdorf (LIP) - ~2 Ex. - (M. Falkenberg)\*



- 24.04.2022 Koldingsheide Südwest, Delbrück (PB) - 1 Ex. (s.) - (RK)\*
- 25.04.2022 Steinweg, 33161 Hövelhof (PB) - 1 Ex. (s.) - (CV)
- 27.04.2022 Lage Stapelager Berge, Lage (LIP) - 1 Ex. (s.) - (M. Falkenberg)\*
- 01.05.2022 Flughafen Bielefeld (BI) - 1 Revier/e - (MOT)\*
- 05.05.2022 Bereich östlich Ruine Haustenbeck, Schlangen (LIP) - 1 Ex. (s.) - (M. Falkenberg)\*
- 05.05.2022 Haustenturm, nordwestl., Schlangen (LIP) - 1 Ex. (s.) - (M. Falkenberg)\*
- 05.05.2022 Kammersenne Ost, Schlangen (LIP) - 1 Ex. (s.) - (M. Falkenberg)\*
- 05.05.2022 Ruine Haustenbeck, Schlangen (LIP) - 1 Ex. (s.) - (M. Falkenberg)\*
- 05.05.2022 Oberlauf Haustenbach, Schlangen (LIP) - 2 Ex. - (M. Falkenberg)\*
- 05.05.2022 Haustenbecker Senne Nordwest, Schlangen (LIP) - ~6 Ex. - (M. Falkenberg)\*
- 05.05.2022 Randsiedlung Haustenbeck Nord, Schlangen (LIP) - 2 Ex. - (M. Falkenberg)\*
- 07.05.2022 Flughafen Bielefeld (BI) - >1 Revier/e - (SB)\*
- 07.05.2022 Füchtebruch, Delbrück (PB) - 1 Ex. (s.) - (Th. Störmann)\*
- 07.05.2022 Holter Wald: SW / Pähler, Verl (GT) - 1 Ex. (s.) - (G. Klages, Th. Störmann, M. Wiechert)\*
- 07.05.2022 Senne: Am Flugplatz, Bielefeld (BI) - >2 Ex. (s.) - (T. Rinaud)\*
- 07.05.2022 Flughafen Bielefeld (BI) - >1 Revier/e - (MOT)\*
- 11.05.2022 Am Hammer, 33184 Altenbeken (PB) - 1 M (s.) - (K. Schnell)
- 12.05.2022 Am Langenbergteich, 33104 Paderborn (PB) - 1 Ex. (s.) - (CV)
- 12.05.2022 Nördlich NSG Kipshagener Teiche, 33758 Schloß Holte-Stukenbrock (GT) - 1 Ex. (s.) - (CV)
- 15.05.2022 Detmold Kortewebelshals im Teutoburger Wald, Detmold (LIP) - 1 Ex. (s.) - (M. Falkenberg)\*
- 15.05.2022 Haustenbecker Str., 32832 Augustdorf (LIP) - 7 M (s.) - (MP)
- 15.05.2022 Diebesweg, 33104 Paderborn (PB) - 4 M (s.) - (Th. Benkel, W. Freiny)
- 15.05.2022 Truppenübungsplatz Senne - Winningmühle, Bad Lippspringe (PB) - 1 Ex. (s.) - (AG)\*
- 23.05.2022 Holzweg, 33758 Schloß Holte-Stukenbrock (GT) - 2 Ex. (auffliegend) (aus lichtem Roggenacker) - (CV)
- 23.05.2022 Kamermühle, 33415 Verl (GT) - 1 Ex. (s.) - (CV)
- 24.05.2022 Südlich Kleinenberg, 33165 Lichtenau (PB) - 1 Ex. (s.) (Neubesiedlung der großen Kalamitätsflächen in der südlichen Egge) - (CF)
- 05.06.2022 Bereich östlich Ruine Haustenbeck, Schlangen (LIP) - 2 Ex. - (M. Falkenberg)\*
- 05.06.2022 Haustenturm, nordwestl., Schlangen (LIP) - 1 Ex. - (M. Falkenberg)\*
- 05.06.2022 Sennebereich südwestlich Kribbentor, Augustdorf (LIP) - 1 Ex. - (M. Falkenberg)\*
- 05.06.2022 Ruine Heimathof, Augustdorf (LIP) - >3 Ex. - (M. Falkenberg)\*
- 05.06.2022 Oberlauf Haustenbach, Schlangen (LIP) - 1 Ex. - (M. Falkenberg)\*
- 05.06.2022 Ruine Haustenbeck, Schlangen (LIP) - 3 Ex. - (M. Falkenberg)\*
- 13.06.2022 Truppenübungsplatz Senne (kreisübergreifend) - 2 Ex. (s.) (bei Fahrt über geöffnete Durchgangsstraßen über Alte Bielefelder Poststraße von Bad Lippspringe nach Hövelhof) - (CV)
- 10.08.2022 Alte Bielefelder Poststraße, 33175 Bad Lippspringe (PB) - 14 Ex. (ngs.) (in 2 Gruppen 3 & 11 Ind.) - (MP)
- 16.08.2022 Heideweg, 33104 Paderborn (PB) - 7 Ex. (auffliegend) - (CV)
- 19.09.2022 Koldingsheide Südost, Hövelhof (PB) - 1 Ex. - (RK)\*
- 09.10.2022 Panzerstraße, 33189 Schlangen (LIP) - 1 Ex. (südwestlich ziehend) - (MP)
- 16.10.2022 Kieswerk Siemensmeyer (PB 2031A) südwestlich Boke (PB) - 38 Ex. (auffliegend) (auf Brachfläche nahrungssuchend und anschließend auffliegend und nach SW ziehend) - (MP)



Feldlerche bei Bad Lippspringe (Foto: M. Bellinghausen)

**09760 Feldlerche (*Alauda arvensis*) (C/20)**

- 21.01.2022 Feldflur südlich Thüle, Salzkotten (PB) - >25 Ex. - (RK)\*
- 10.10.2022 Emscher Kirchweg, 33161 Hövelhof (PB) - ~30 Ex. (südlich ziehend) (innerhalb einer Stunde in kleinen Trupps, starker Zugtag) - (CV)
- 20.10.2022 Wistinghauser Senne südöstlich Oerlinghausen (LIP) - ~300 Ex. (südwestlich ziehend) (dz SW.) - (SB)\*
- 27.10.2022 Thüler Feld Süd, Salzkotten (PB) - >50 Ex. - (RK)\*
- 27.12.2022 Thüler Feld, Salzkotten (PB) - >20 Ex. (Trupp) - (FA)\*

**09810 Uferschwalbe (*Riparia riparia*) (A)**

- 2022 **Lippesee (PB 1009) in Sande (PB):** 14.04. - 3 Ex. - (DA)\* / 15.04. - 5 Ex. - (DA)\* / 16.04. - 4 Ex. - (DA)\* / 30.04. - >10 Ex. - (G. Oberwestberg)\* / 01.05. - >=10 Ex. (unter den Rauchschnalben) - (STS)
- 2022 **Renaturierte Lippe unterhalb Lippesee bei Sande (PB):** 15.04. - 2 Ex. - (DA)\* / 17.04. - >15 Ex. (fliegen sandige Steilböschungen an, dort bereits einige Brutröhren vorhanden, wahrscheinlich noch nicht aus diesem Jahr) - (FA)\* / 19.04. - >=10 Ex. (flogen die Bruthöhlen am Nordrufer an) - (MB) / 21.04. - >=12 Ex. (ein 2. Steilufer wird besiedelt) - (MB) / 07.05. - >=1 Ex. (fliegend) - (STS) / 06.06. - >6 Ex. - (AG)\* / 08.07. - (mehrere Individuen fliegen Bruthöhlen an) - (R. Riepenhausen)
- 14.04.2022 NSG Steinhorster Becken Süd, Delbrück (PB) - 1 Ex. - (A. Grams)\*
- 16.04.2022 NSG Steinhorster Becken Süd, Delbrück (PB) - >2 Ex. - (RK)\*
- 27.04.2022 Nördlich Bentfeld, Delbrück (PB) - >3 Ex. - (RK)\*
- 29.04.2022 NSG Steinhorster Becken Süd, Delbrück (PB) - >1 Ex. - (MF)\*
- 30.04.2022 Nördlich Bentfeld, Delbrück (PB) - >2 Ex. - (RK)\*
- 23.05.2022 NSG Steinhorster Becken bei Steinhorst (PB) - 1 Ex. - (AGA)\*
- 26.05.2022 Stapellager Senne Südwest, Augustdorf (LIP) - 1 Ex. - (G. & W. Dziergwa)\*
- 26.05.2022 Stapellager Senne Südwest, Augustdorf (LIP) - 2 Ex. - (J. Schumann)\*
- 08.07.2022 Sandhöfen Nord, Paderborn (PB) - >4 Ex. - (G. Klages)\*
- 17.09.2022 Nesthauser See (PB 1019) bei Elsen (PB) - >=5 Ex. - (J. Schleaf)

**09920 Rauchschnalbe (*Hirundo rustica*) (Bn/50)**

- 15.04.2022 Boker-Heide-See / West (NSG) (PB 2024), Delbrück (PB) - ~60 Ex. (ngs.) - (GL)\*
- 15.04.2022 Lippesee (PB 1009), Paderborn (PB) - ~260 Ex. - (DA)\*
- 30.04.2022 Seeweg, 33397 Rietberg (GT) - <=150 Ex. - (R. Schlepphorst)
- 01.05.2022 Lippesee (PB 1009) in Sande (PB) - >=200 Ex. (r.) (mindestens 200 auf dem Saugbagger r., weitere im Tiefflug über der Wasseroberfläche jagend) - (STS)
- 30.06.2022 An d. Alme, 33106 Paderborn (PB) - 3 JV (und Alttiere) - (I. Freifrau von Elverfeldt)
- 28.08.2022 Thüler Feld bei Thüle (PB) - ~120 Ex. - (CV)

**10010 Mehlschwalbe (*Delichon urbicum*) (Bn/50)**

- 16.06.2022 Altenbeken Zentrum, Altenbeken (PB) - >1 Ex. (am Nistplatz) - (K. Rieckmann)\*  
 17.08.2022 Mälzerstraße, 33098 Paderborn (PB) - >=12 Ex. (sie flogen die Kunstnester wiederholt an, in denen offensichtlich auch noch Jungtiere waren/zumindest 1 Tier teilleuzistisch) - (K. Wollmann)

**13080 Waldlaubsänger (*Phylloscopus sibilatrix*) (Bz)**

- 2022 Wistinghauser Senne südöstlich Oerlinghausen (LIP) - 2 Revier/e - (D. Grote, M. Schulte)  
 18.04.2022 Emsquellen, Schloss Holte-Stukenbrock (GT) - 1 Ex. (s.) - (B. Frommeyer)\*  
 23.04.2022 Gunneweg, 33154 Salzkotten (PB) - 1 M (s.) - (MP)  
 24.04.2022 Schopketal / Brunsberg, Bielefeld (BI) - 1 Ex. (s.) - (SB)\*  
 26.04.2022 Barkhauser Berge, Oerlinghausen (LIP) - 3 Ex. (s.) - (RK)\*  
 26.04.2022 Wald nordöstlich Bockschatz-Teich, Bielefeld (BI) - 1 Ex. (s.) - (J. & M. Pfenningsschmidt)\*  
 28.04.2022 Wistinghauser Senne südöstlich Oerlinghausen (LIP) - 1 Ex. (s.) - (SB)\*  
 28.04.2022 Kranzheider Weg, 33659 Bielefeld (BI) - 1 Ex. (s.) - (CV)  
 29.04.2022 Wald nordöstlich Bockschatz-Teich, Bielefeld (BI) - 1 Ex. (s.) - (J. & M. Pfenningsschmidt)\*  
 30.04.2022 Barkhauser Berge, Oerlinghausen (LIP) - 1 Ex. (s.) - (H. Häckel)\*  
 30.04.2022 Holter Wald: Auerhahnteich, Schloss Holte-Stukenbrock (GT) - 1 Ex. (s.) - (G. Klages)\*  
 30.04.2022 Barkhauser Berge, Oerlinghausen (LIP) - 1 Ex. - (Ch. & M. Stolz)\*  
 01.05.2022 Dübelsnacken, Altenbeken (PB) - 2 Ex. (s.) - (K. Tenter)\*



Waldlaubsänger im Oesterholzer Bruch (Foto: Ch. Venne)

- 01.05.2022 Barkhauser Berge, Oerlinghausen (LIP) - (Th. Thiemann)\*
- 04.05.2022 Holter Wald: Westerfeld, Schloss Holte-Stukenbrock (GT) - 1 Ex. (s.) - (RK)\*
- 07.05.2022 Holter Wald: Auerhahnteich, Schloss Holte-Stukenbrock (GT) - 1 Ex. (s.) - (G. Klages)\*
- 07.05.2022 Wrachtruper Lohden, Bielefeld (BI) - 1 Ex. (s.) - (SB)\*
- 07.05.2022 Lage Stapelager Berge, Lage (LIP) - 1 Ex. (s.) - (H. Brockmeyer)\*
- 07.05.2022 NSG Schwarzes Bruch, Lichtenau (PB) - 1 Ex. (s.) - (B. Surberg)\*
- 07.05.2022 Eckardtsheim Kläranlage, Bielefeld (BI) - 1 Ex. (s.) - (SB)\*
- 07.05.2022 Holter Wald: Auerhahnteich, Schloss Holte-Stukenbrock (GT) - 1 Ex. (s.) - (M. Wiechert)\*
- 07.05.2022 Wrachtruper Lohden, Bielefeld (BI) - 1 Ex. (s.) - (MOT)\*
- 10.05.2022 Ölbachtal, Oerlinghausen (LIP) - 1 M (s.) - (E. Müller)\*
- 10.05.2022 Holter Wald: West, Schloss Holte-Stukenbrock (GT) - 3 Ex. (s.) - (J. & M. Pfenningsschmidt)\*
- 10.05.2022 Hellegrundeberg, Bielefeld (BI) - 1 Ex. (Nestbau) - (C. Quirini-Jürgens)\*
- 13.05.2022 Mägelage/Nonnengrube, Bad Wünnenberg (PB) - 1 Ex. (s.) - (F.-J. Stein)\*
- 13.05.2022 Fürstenberger Wald/Totenkopfstein, Bad Wünnenberg (PB) - 1 Ex. (s.) - (F.-J. Stein)\*
- 13.05.2022 Detmolder Str., 33189 Schlangen (LIP) - 2 M (s.) - (CV)
- 14.05.2022 Uchtelstraße, 33181 Bad Wünnenberg (PB) - >=4 Ex. (s.) (entlang des ganzen Weges immer wieder Sänger) - (STS)
- 14.05.2022 Holter Wald: nordwestlich Schloss, Schloss Holte-Stukenbrock (GT) - 1 Ex. (s.) - (RK)\*
- 14.05.2022 Borchmeyerweg, 33142 Büren (PB) - >=4 Ex. (s.) - (STS)
- 15.05.2022 Wistinghauser Senne südöstlich Oerlinghausen (LIP) - ~2 Ex. (s.) - (N. Madon)\*
- 15.05.2022 Detmold Kortewebelshals im Teutoburger Wald, Detmold (LIP) - 2 Ex. (s.) - (M. Falkenberg)\*
- 15.05.2022 Diebesweg, 33104 Paderborn (PB) - 6 M (s.) - (Th. Benkel, W. Freiny)
- 15.05.2022 Wrachtruper Lohden, Bielefeld (BI) - 1 Ex. - (S. Zimmer)\*
- 15.05.2022 Haustenbecker Str., 32832 Augustdorf (LIP) - 7 M (s.) - (MP)
- 15.05.2022 Truppenübungsplatz Senne - Grimkemühle, Paderborn (PB) - 1 Ex. (s.) - (AG)\*
- 18.05.2022 NSG Moosheide Ost, Hövelhof (PB) - >2 Ex. - (S. Willmann)\*
- 18.05.2022 Senne-Niedergassel, Bielefeld (BI) - 1 Ex. (s.) - (AGA)\*
- 26.05.2022 Emsquellen, Schloss Holte-Stukenbrock (GT) - 1 Ex. (s.) - (J. Schumann)\*
- 29.05.2022 Holter Wald: Auerhahnteich, Schloss Holte-Stukenbrock (GT) - 1 Ex. (s.) - (AGA)\*
- 30.05.2022 Holter Wald: Auerhahnteich, Schloss Holte-Stukenbrock (GT) - 1 Ex. - (MF)\*
- 05.06.2022 Hasendorf Ost, Hövelhof (PB) - 1 Ex. (s.) - (MBO)\*
- 05.06.2022 Emsquellen, Schloss Holte-Stukenbrock (GT) - 2 Ex. (s.) - (MBO)\*
- 05.06.2022 Gadderbaum: Waldesruh, Bielefeld (BI) - 1 Ex. (s.) - (M. Bongards)\*
- 12.06.2022 Emsquellen, Schloss Holte-Stukenbrock (GT) - 1 Ex. - (MF)\*
- 13.06.2022 Truppenübungsplatz Senne (kreisübergreifend) - 5 Ex. (s.) (bei Fahrt über geöffnete Durchgangsstraßen) - (CV)
- 14.06.2022 Westlich Schwaney, 33184 Altenbeken (PB) - 3 Ex. (s.) - (CV)
- 18.06.2022 Mägelage/Nonnengrube, Bad Wünnenberg (PB) - 1 M (s.) (adult) - (H. Legge)\*
- 19.06.2022 Holter Wald: Auerhahnteich, Schloss Holte-Stukenbrock (GT) - 2 Ex. - (MF)\*

## 13120 Fitis (*Phylloscopus trochilus*) (C)

- 2022 Wistinghauser Senne südöstlich Oerlinghausen (LIP) - 67 Revier/e - (D. Grote, M. Schulte)
- 12.05.2022 Lönsweg, 33758 Schloß Holte-Stukenbrock (GT) - 1 Ex. (s.) (Mischsänger Fitis/Zilpzalp mit deutlich größerem Fitisanteil im Gesang, die Zilpzalp-Elemente werden in etwa jeder 2-3 Strophe im Mittelteil eingebaut.) - (CV)



**12980 Goldhähnchen-Laubsänger (*Phylloscopus proregulus*) (A)**

- 27.11.2022 Paderborn Zentrum Nord, Paderborn (PB) - 1 Ex. (12:30 Uhr: Schnell schwirrend vor Ligusterhecke und Hasel, deutlicher Scheitelstreif, zwei kräftig gelbe Flügelbinden und Überaugenstreif unten dunkel abgegrenzt, heller Bürzel/14:15 Uhr: Nochmal in der Hasel gesehen und fotografiert) - (M. Schmidt)\*
- 28.11.2022 Paderborn Zentrum Nord, Paderborn (PB) - 1 Ex. (Vogel jetzt hinter dem Wohnblock in den Büschen) - (A. Haskamp)\*

**13002 Tienschan-Laubsänger (*Phylloscopus humei*) (A)**

2022 **Nettelnbrecker See (PB 1017B), Mühlensee (PB 1021B) bei Sande (PB):** 03.12. - 1 Ex. (um ca. 13:05 entdeckt, von da an bis zum Ende der Beobachtungszeit in den Büschen entlang der Straße Nahrung suchend, immer wieder rufend) - (DA)\* / 04.12. - 1 Ex. (ruft ab 12:30 wieder häufiger) - (F. Ulbrich)\* / 04.12. - 1 Ex. (ngs.) (um 08:54 rfd. in Eiche entdeckt, anschließend weniger ruffreudig Nahrung suchend/Danke Dario!) - (S. Kiesé)\* / 04.12. - 1 Ex. - (J. Thierfeldt)\* / 04.12. - 1 Ex. - (G. Klages)\* / 04.12. - 1 Ex. - (H. Mensing)\* / 04.12. - 1 Ex. - (M. Meinken)\* / 07.12. - 1 Ex. (ngs.) (sehr ruffreudig) - (SB)\* / 09.12. - 1 Ex. ("von 10:15-11:45 Uhr immer wieder Rufe zu vernehmen, deutlicher fahlgelber Überaugenstreif/leicht dunkler Augenstreif/eine deutlich sichtbare Flügelbinde/orange-roter Schnabelansatz mit dunkler Schnabelspitze/über dem Schnabelansatz wirkt das Federkleid l) - (M. Schmidt)\* / 09.12. - 1 Ex. (sehr ruffreudig) - (C. H. Loske)\* / 09.12. - 1 Ex. (von ca. 13:50 bis 15:30 vor Ort. Ab 14:40 in großen Abständen jeweils 1 bis 3x gerufen) - (U. Rasche)\* / 09.12. - 1 Ex. (rufend) (turmt sehr ruffreudig in Weidengebüschen am Seeufer umher/seit einigen Tagen anwesend) - (CV) / 09.12. - 1 Ex. - (S. Loske)\* / 09.12. - 1 Ex. (rufend) - (S. Schaffer)\* / 10.12. - 1 Ex. (sehr ruffreudig) - (MOT)\* / 10.12. - 1 Ex. (ngs.) (rechts beringt!) - (J. Hadasch)\* / 10.12. - 1 Ex. (jetzt beringt!) - (G. Klages)\* / 10.12. - 1 Ex. (rufend) (scheint beringt zu sein) - (MB) / 10.12. - 1 Ex. (rufend) (recht ruffreudig, meist in den Ästen dicht über oder zum Wasser hin herumturnend, mehrfach kurz gesichtet und immer wieder gehört) - (WD) / 10.12. - 1 Ex. (ngs.) - (G. Birnbaum)\* / 10.12. - 1 Ex. - (J. & M. Pfenningsschmidt)\* / 11.12. - 1 Ex. - (F. Bludau)\* / 11.12. - 1 Ex. - (M. Jacobs)\* / 11.12. - 1 Ex. - (A. Schwickardi)\* / 11.12. - 1 Ex. - (G. Oberwestberg)\* / 11.12. - 1 Ex. - (D. Kötter)\* / 11.12. - 1 Ex. - (H. Kobialka)\* / 12.12. - 1 Ex. (beringt) - (MB) / 12.12. - 1 Ex. (rechts beringt) - (H. Bekel-Kastrup)\* / 12.12. - 1 Ex. (rufend) - (J. Schleaf)\* / 13.12. - 1 Ex. (ngs.) (der Vogel hat die kalte Nacht mit mehr als -5 Grad überstanden,) - (MB) / 21.12. - 1 Ex. (weiterhin anwesend, häufig rufend) - (DA)\* / 22.12. - 1 Ex. (rufend) - (MB) / 23.12. - 1 Ex. (rastlos und ruffreudig, sehr agil entlang Uferkante hin und her fliegend) - (J. Clausen)\* / 23.12. - 1 Ex. - (M. Braun)\* / 23.12. - 1 Ex. - (DA)\* / 23.12. - 1 Ex. - (H. Weingart)\* / 24.12. - 1 Ex. (in Ufervegetation Nahrung suchend, auch rufend) - (K. Van Heukelum)\* / 24.12. - 1 Ex. (phasenweise sehr rufaktiv, Nahrung suchend in Ufervegetation) - (J. Grimm)\* / 24.12. - 1 Ex. - (K. H. Svoboda)\* / 24.12. - 1 Ex. (ngs.) - (G. Wende)\* / 24.12. - 1 Ex. - (B. Sander)\* / 26.12. - 1 Ex. - (T. Brandt)\* / 26.12. - 1 Ex. - (DA)\* / 26.12. - 1 Ex. - (F. Hessing)\* / 26.12. - 1 Ex. - (T. Helling)\* / 26.12. - 1 Ex. - (F. Dietz)\* / 26.12. - 1 Ex. - (U. Rinas)\* / 26.12. - 1 Ex. - (FA)\* / 26.12. - 1 Ex. - (P. Niemann)\* / 26.12. - 1 Ex. - (E. Lüers)\* / 26.12. - 1 Ex. - (J. Wildraut)\* / 27.12. - 1 Ex. (phasenweise sehr ruffreudig) - (H. Sonnenburg)\* / 27.12. - 1 Ex. (rufend) (noch immer an demselben Ort) - (MB) / 27.12. - 1 Ex. - (M. Falkenberg)\* / 27.12. - 1 Ex. - (J. Reher)\* / 27.12. - 1 Ex. (rufend) - (J. Dülberg)\* / 28.12. - 1 Ex. (rief ein Mal kurz und hielt sich mit Wintergoldhähnchen, Blau- und Schwanzmeisen auf, nah am See) - (J. Sip)\* / 28.12. - 1 Ex. - (AG)\* / 28.12. - 1 Ex. - (M. Wartlick)\* / 29.12. - 1 Ex. - (M. Rumberger)\* / 29.12. - 1 Ex. - (RK)\* / 30.12. - 1 Ex. (ngs.) - (GL)\* / 30.12. - 1 Ex. - (R. Hirschberg)\* / 30.12. - 1 Ex. - (L. Zorn)\* / 30.12. - 1 Ex. - (M. Schmidt)\*

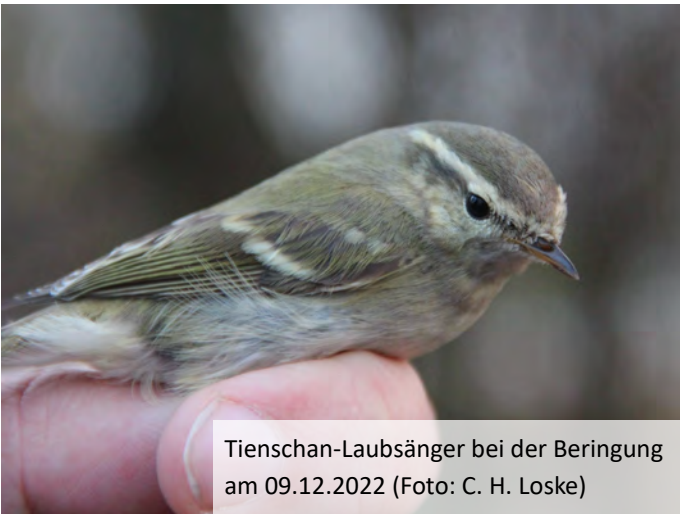

Tienschan-Laubsänger bei der Beringung am 09.12.2022 (Foto: C. H. Loske)



Der Tienschan-Laubsänger blieb nach der Beringung nachweislich noch mindestens weitere 3 Wochen vor Ort. (Foto: M. Bellinghausen)

**12360 Feldschwirl (*Locustella naevia*) (A)**

- 22.04.2022 NSG Eselsbett, 33165 Lichtenau (PB) - 1 Ex. (s.) - (CF)
- 26.04.2022 Feldmeiers Weg, 33100 Paderborn (PB) - 1 Ex. (s.) (auf Ausgleichsfläche in der Feldflur) - (CV)
- 28.04.2022 Heidemark, Salzkotten (PB) - 1 Ex. (s.) - (B. Surberg)\*
- 30.04.2022 L751, 33142 Büren (PB) - 1 Ex. (s.) - (STS)
- 06.05.2022 Torfbruchstraße, 33165 Lichtenau (PB) - 1 M (s.) - (Th. Wulf)
- 07.05.2022 Gunnewiesen, Salzkotten (PB) - 1 Ex. (s.) - (B. Surberg)\*
- 09.05.2022 Breiter Weg, 33175 Bad Lippspringe (PB) - (s.) - (H. G. Festl, R. Meindel)
- 14.05.2022 NSG Schwarzes Bruch, Lichtenau (PB) - 1 Ex. (s.) - (M. Benteler)\*
- 14.05.2022 Eselsbett, Lichtenau (PB) - 1 Ex. (s.) - (M. Benteler)\*
- 15.05.2022 Wistinghauser Senne südöstlich Oerlinghausen (LIP) - 2 Ex. (s.) - (N. Madon)\*
- 05.06.2022 Östlich Kleinenberg/Katharinenhof, Lichtenau (PB) - 1 Ex. (s.) - (P. Müller-Reich)\*

**12430 Schilfrohrsänger (*Acrocephalus schoenobaenus*) (A)**

- 26.04.2022 Niederheide, 33659 Bielefeld (BI) - 1 M (s.) - (J. Schleef)

**12500 Sumpfrohrsänger (*Acrocephalus palustris*) (Bz)**

- 13.05.2022 Padersee (PB 0902), Paderborn (PB) - 1 Ex. (s.) - (T. Helling)\*
- 15.05.2022 Paderborner Str., 33104 Paderborn (PB) - =1 Ex. (s.) - (S. Kersting)
- 18.05.2022 Im Steinern, Paderborn (PB) - 1 Ex. (s.) - (MB)
- 29.05.2022 Östlich Kleinenberg/Katharinenhof, Lichtenau (PB) - 1 Ex. - (P. Müller-Reich)\*
- 30.05.2022 Am Delbrück-Cappeler-Graben südlich Delbrück, Delbrück (PB) - 1 Ex. (s.) - (RK)\*
- 30.05.2022 Lippesee Süd, Paderborn (PB) - 1 Ex. - (C. Dahm)\*
- 01.06.2022 Im Steinern, 33104 Paderborn (PB) - 1 Ex. (s.) - (MB)
- 03.06.2022 NSG Sültsoid, Salzkotten (PB) - >2 Revier/e - (B. Surberg)\*
- 06.06.2022 Westlich Barkhausen, Büren (PB) - 2 Ex. - (F. J. Vonnahme)\*
- 06.06.2022 Marienloher Str., Paderborn (PB) - 1 M (s.) - (Th. Benkel)
- 14.06.2022 K38, 33184 Altenbeken (PB) - 1 Ex. (s.) - (CV)
- 16.06.2022 Westlich Barkhausen, Büren (PB) - 1 Ex. - (F. J. Vonnahme)\*
- 07.07.2022 Südöstlich Kleinenberg, Lichtenau (PB) - 1 Ex. (s.) - (P. Müller-Reich)\*

**12510 Teichrohrsänger (*Acrocephalus scirpaceus*) (A)**

- 2022 NSG Steinhorster Becken bei Steinhorst (PB):  
 08.05. - 1 Ex. - (AJ & WH)\* / 14.05. - >1 Ex. (s.) - (Ch. & M. Stolz)\* / 23.05. - 1 Ex. (s.) - (AGA)\* /  
 04.06. - 1 Ex. (s.) - (MBO)\* / 21.06. - 1 Ex. (s.) - (AGA)\* / 28.06. - 1 Ex. - (S. Könemann)\* / 08.07. - 1 Ex. (s.) - (RK)\* / 14.07. - 1 Ex. - (AGA)\*

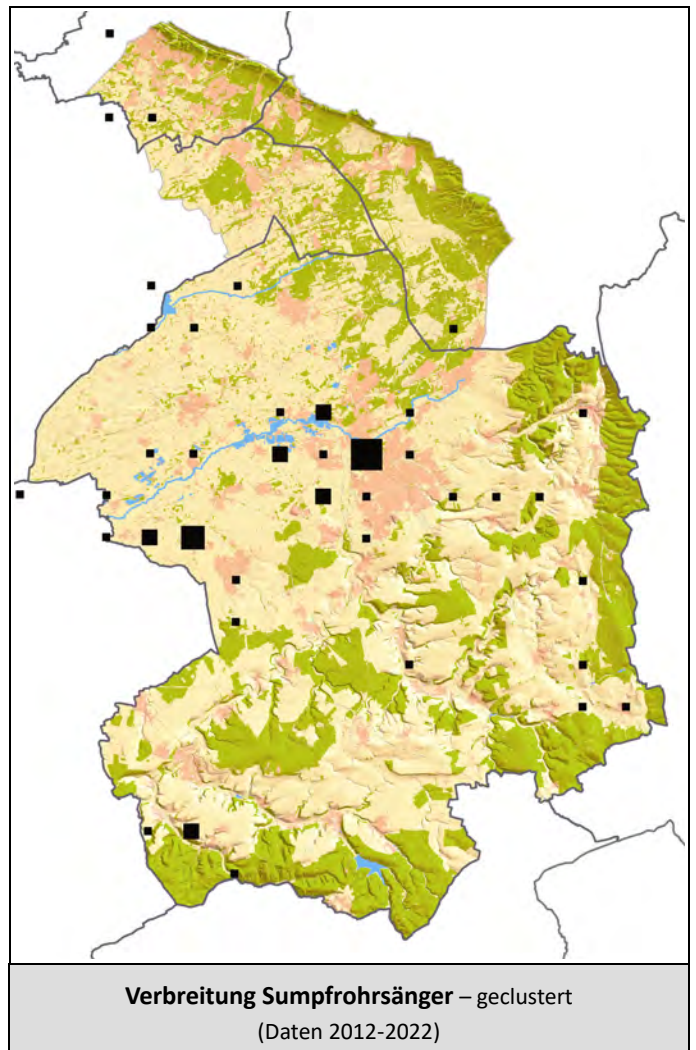

- 13.05.2022 Padersee (PB 0902), Paderborn (PB) - 1 Ex. (s.) - (T. Helling)\*
- 13.05.2022 Fischteiche Paderborn (PB 1028), Paderborn (PB) - 1 Ex. (s.) - (T. Helling)\*
- 17.05.2022 Fischteiche (PB 1028) in Paderborn (PB) - 2 Ex. (s.) - (MB)
- 24.05.2022 Alte Römerstraße, 33154 Salzkotten (PB) - 1 M (s.) - (MO)
- 01.06.2022 Fischteiche (PB 1028) in Paderborn (PB) - >3 Ex. (s.) - (U. Kramer)
- 03.06.2022 NSG Sültsoid, Salzkotten (PB) - >3 Revier/e - (B. Surberg)\*
- 10.06.2022 Paderborn Fischteichewald Süd, Paderborn (PB) - 1 Ex. (s.) - (P. Guelle)\*
- 10.06.2022 Fischteiche Paderborn (PB 1028), Paderborn (PB) - 1 Ex. (s.) - (AG)\*
- 06.07.2022 Nesthauser See (PB 1019), Paderborn (PB) - 1 Ex. (s.) - (F. Dietz)\*
- 06.07.2022 Hederwiesen nördlich Verne, Salzkotten (PB) - >3 Ex. (warnend) - (RK)\*
- 08.07.2022 Römersee / Kramersee, Delbrück (PB) - 2 M (s.) - (GL)\*
- 08.07.2022 Teich am Bockschatzhof, Bielefeld (BI) - 1 Ex. (s.) - (MOT)\*

## 12530 Drosselrohrsänger (*Acrocephalus arundinaceus*) (A)

- 16.05.2022 Westenholz Zentrum, Delbrück (PB) - 1 M (s.) (morgens in einem dichten Flieder-Gebüsch s., mittag bereits wieder weg) - (GL)\*
- 24.05.2022 A33, 33659 Bielefeld (BI) - 1 M (s.) (bereits am 22. Mai von B. Walter gehört) - (J. Schleef)

## 12590 Gelbspötter (*Hippolais icterina*) (B)

- 07.05.2022 L751, 33142 Büren (PB) - 1 Ex. (s.) - (STS)
- 12.05.2022 Feldflur östlich Hagen, Delbrück (PB) - 1 Ex. (s.) - (RK)\*
- 15.05.2022 Paderborner Str., 33104 Paderborn (PB) - >=2 Ex. (s.) - (S. Kersting)
- 15.05.2022 Am Almerfeld, 33106 Paderborn (PB) - (s.) - (MB)
- 17.05.2022 Ellerstraße, 33100 Paderborn (PB) - 1 Ex. (s.) - (CV)
- 27.05.2022 Twesgrund/Ellerbach, Paderborn (PB) - 1 Ex. (s.) - (R. Altmüller)\*
- 31.05.2022 Gunnewiesen, Salzkotten (PB) - 1 Ex. (s.) - (RK)\*
- 31.05.2022 Feldflur südlich Thüle, Salzkotten (PB) - 1 Ex. (s.) - (RK)\*
- 02.06.2022 Grenzweg, 33161 Hövelhof (PB) - 1 Ex. - (R. Riepenhausen)
- 06.06.2022 Haustenbachaue Bühlenbrink West, Delbrück (PB) - 1 Ex. - (K. Rieckmann)\*
- 06.06.2022 NSG Steinhorster Becken Nord, Delbrück (PB) - 1 Ex. (s.) - (AG)\*
- 10.06.2022 Paderaue oberhalb Padersee, Paderborn (PB) - 1 Ex. (s.) - (F. Bludau)\*
- 13.06.2022 Rosenkranz/Dörnerholz, Paderborn (PB) - 1 M (s.) - (GL)\*
- 22.06.2022 Renker Weg, 33175 Bad Lippspringe (PB) - 1 Ex. (s.) - (MB)
- 02.07.2022 Feldflur südlich Thüle, Salzkotten (PB) - 1 Ex. (s.) - (RK)\*

## 12740 Klappergrasmücke (*Sylvia curruca*) (B)

- 23.04.2022 L756, 33106 Paderborn (PB) - >=2 Ex. (s.) - (STS)
- 27.04.2022 Senne: Krammschnieder, Bielefeld (BI) - 1 Ex. (s.) - (T. Weigel)\*
- 29.04.2022 Altenbeken Bahnhof, Altenbeken (PB) - 1 Ex. (s.) - (K. Rieckmann)\*
- 30.04.2022 L751, 33142 Büren (PB) - >=2 Ex. (s.) - (STS)
- 30.04.2022 Wistinghauser Senne West, Oerlinghausen (LIP) - 2 Ex. (s.) - (H. Nebelsieck)\*
- 01.05.2022 Wistinghauser Senne West, Oerlinghausen (LIP) - (Th. Thiemann)\*
- 03.05.2022 A33-Auffahrt Elsen, Paderborn (PB) - >1 Ex. (s.) - (P. Guelle)\*



- 07.05.2022 L751, 33142 Büren (PB) - >=2 Ex. - (STS)
- 09.05.2022 NSG Steinhorster Becken bei Steinhorst (PB) - 1 Ex. - (B. Schäfer)\*
- 09.05.2022 Zum Bohnenkampe, 33175 Bad Lippspringe (PB) - 1 Ex. (s.) - (WD)
- 13.05.2022 Paderborn West / Westfriedhof, Paderborn (PB) - >1 Ex. (s.) - (P. Guelle)\*
- 14.05.2022 NSG Steinhorster Becken Süd, Delbrück (PB) - >1 Ex. (s.) - (Ch. & M. Stolz)\*
- 20.05.2022 Senne: Ramsbruch, Bielefeld (BI) - 1 Ex. (s.) - (AGA)\*
- 29.05.2022 Südöstlich Kleinenberg, Lichtenau (PB) - 2 Ex. (s.) - (P. Müller-Reich)\*
- 05.06.2022 Twesgrund/Ellerbach, Paderborn (PB) - 1 Ex. (s.) - (AG)\*
- 07.06.2022 Paderborn Zentrum West, Paderborn (PB) - ~1 Ex. (s.) - (P. Guelle)\*
- 16.07.2022 Heinrich-Lübke-Straße, 33104 Paderborn (PB) - 2 Ex. (vermutlich fütternd) - (MB)



Klappergrasmücke (Foto: M. Bellinghausen)

### 14790 Kleiber (*Sitta europaea*) (C)

- 02.05.2022 Lorbeerweg, 33689 Bielefeld (BI) - 2 Ex. (ft.) (haben ein großes Astloch in nur 40cm Höhe bis auf zwei Einflüge verputzt, benutzt wird nur der untere Einflug) - (CV)

### 15820 Star (*Sturnus vulgaris*) (C/100)

- 25.02.2022 Verlarer Weg, 59590 Geseke (SO) - >500 Ex. (r.) (zusammen mit Kiebitzen) - (MO)
- 13.03.2022 Bleiwäscher Str., 59929 Brilon (HSK) - ~250 Ex. (ngs.) - (S. Pöhler)
- 14.03.2022 Gunnewiesen, Salzkotten (PB) - ~500 Ex. - (RK)\*
- 14.03.2022 Am Keimberg, 33184 Altenbeken (PB) - ~360 Ex. - (CV)
- 15.03.2022 Holser Flütthe West, Salzkotten (PB) - ~300 Ex. - (C. H. Loske)\*
- 16.03.2022 Heitwinkel, 33129 Delbrück (PB) - >200 Ex. - (WD)
- 18.03.2022 Scharmeder Stadtweg, 33106 Paderborn (PB) - >150 Ex. (am Schlaf-/Sammelplatz) - (S. Kersting)
- 20.03.2022 Südlich Kleinenberg, Lichtenau (PB) - ~400 Ex. - (P. Müller-Reich)\*
- 26.08.2022 Ritterholz/A33, Borchon (PB) - ~160 Ex. - (M. Wimbauer)\*
- 07.09.2022 Schmielenkämpe, Lichtenau (PB) - ~800 Ex. - (C. H. Loske)\*
- 13.09.2022 NSG Steinhorster Becken, Delbrück (PB) - >200 Ex. (ngs.) - (J. Hadasch)\*
- 16.09.2022 Schäferstube, Bad Wünnenberg (PB) - ~500 Ex. (baden in Pfützen, Gefiederpflege, Nahrung suchend auf Mais- u. Getreidestoppeln) - (S. Kuhl)\*
- 18.09.2022 Zum Bohnenkampe, 33175 Bad Lippspringe (PB) - >120 Ex. (r.) - (WD)



Singende Wasserramsel (Foto: H.-G. Westermeyer)

### 10500 Wasserramsel (*Cinclus cinclus*) (Bz)

- 2022 **Paderborn Zentrum mit Paderquellgebiet (PB):**  
 16.01. - 1 Ex. - (M. Benteler)\* / 25.01. - 1 Ex. (s.) - (MB) / 07.02. - 1 Ex. (ngs.) - (U. Kramer) / 13.02. - 1 Ex. (ngs.) - (HGW) / 27.02. - 1 Ex. - (G. Müller)\* /



13.03. - 1 Ex. (Nistmaterial zusammentragend.) - (HGW) / 12.04. - 1 Ex. - (AG)\* / 15.04. - 1 Ex. (ft.) - (DA)\* / 17.04. - 2 Ex. (Paar, fliegen beide Bereich unter der Reineke-Mühle an der Dielenpader an und suchen im Nahbereich nach Nahrung, Nistplatzpotenzial) - (FA)\* / 20.04. - 1 Ex. - (RK)\* / 22.04. - 1 Ex. - (P. Guelle)\* / 01.05. - >1 Ex. - (P. Guelle)\* / 15.05. - 3 Ex. (2x adulte / 1x 1. KJ / dj.) - (M. Benteler)\* / 18.05. - 3 JV (Brutnachweis) (von einem AV versorgt) - (Th. Benkel) / 18.05. - 2 Ex. - (RK)\* / 26.12. - 2 M, 2 W (Balz) (an zwei unterschiedlichen Stellen sangen die Wasseramselhähne, andächtig von den Hennen belauscht) - (HGW)



Wasseramsel mit Nistmaterial (Foto: H.-G. Westermeyer)

- 06.01.2022 Marienloh - Klusheide, Paderborn (PB) - 1 Ex. - (F. Kollmann)\*
- 25.01.2022 Hüttenstraße, Altenbeken (PB) - 1 Ex. (auffliegend) - (G. Moritz)
- 29.01.2022 Adenauerstraße, Altenbeken (PB) - 1 Ex. (auffliegend) - (G. Moritz)
- 13.03.2022 Am Haxthausenhof, 33098 Paderborn (PB) - 1 Ex. (Nistmaterial zusammentragend.) - (HGW)
- 22.03.2022 Marienloh Nord, Paderborn (PB) - 1 Ex. (ngs.) (adult) - (I. Würtele)\*
- 26.03.2022 Altenbeken Zentrum, Altenbeken (PB) - 1 Ex. - (W. Krümpelmann)\*
- 18.04.2022 Almeaue westlich Büren, Büren (PB) - 1 M, 1 W (ft.) - (J. Clausen)\*
- 18.04.2022 Vorstau des Hochwasserrückhaltebeckens bei Husen (PB) - 1 Ex. - (BS)
- 22.04.2022 Renaturierte Lippe im Bereich Diebesweg/B1 in Marienloh (PB) - 1 Ex. (fliegend) - (C. & U. Hönig)
- 27.04.2022 Zum Sennebach, Verl (GT) - 1 M (fliegend) - (M. Becker)
- 15.05.2022 Marienloh Nord, Paderborn (PB) - 1 M, 1 W (ft.) - (J. Buchtmann)\*



Flügge Wasseramseln (Foto: Th. Benkel)

**11860 Ringdrossel (*Turdus torquatus*) (A)**

- 15.04.2022 Wewelsburger Str., 33154 Salzkotten (PB) - 1 Ex. - (HG)
- 16.04.2022 Südwestlich Thüle, Salzkotten (PB) - 2 M - (DA)\*
- 28.04.2022 33813 Oerlinghausen (LIP) - 1 M (ngs.) - (CV)

**11980 Wacholderdrossel (*Turdus pilaris*) (C/100)**

- 27.02.2022 NSG Hemmeker Bruch, 59929 Brilon (HSK) - >=300 Ex. (ngs.) - (STS)
- 15.03.2022 Holser Flütthe West, Salzkotten (PB) - ~400 Ex. - (C. H. Loske)\*
- 17.03.2022 Senne: Ramsbruch, Bielefeld (BI) - ~150 Ex. - (AGA)\*
- 19.03.2022 Am Almerfeld, 33106 Paderborn (PB) - >=200 Ex. (ngs.) - (K. Wollmann)
- 24.03.2022 Am Henkelberge, 33100 Paderborn (PB) - ~290 Ex. - (CV)
- 20.10.2022 Wistinghauser Senne südöstlich Oerlinghausen (LIP) - ~150 Ex. (teils ziehend, teils r.) - (SB)\*

**12010 Rotdrossel (*Turdus iliacus*) (C/50)**

- 21.01.2022 Flughafen Bielefeld (BI) - ~80 Ex. - (DA)\*
- 31.03.2022 Schlagweg, 33178 Borchten (PB) - ~200 Ex. - (CV)

- 01.04.2022 K18, 33014 Bad Driburg (HX) - ~50 Ex. (zusammen mit einigen Singdrosseln) - (U. Petermann)
- 02.04.2022 Südhang, 33106 Paderborn (PB) - >=50 Ex. (ngs.) (zwei größere Trupps auf den Feldern nahrungssuchend) - (STS)
- 20.10.2022 Wistinghauser Senne südöstlich Oerlinghausen (LIP) - ~300 Ex. (teils ziehend, teils r.) - (SB)\*
- 21.10.2022 Wistinghauser Senne südöstlich Oerlinghausen (LIP) - >62 Ex. - (DA)\*

## 13490 Trauerschnäpper (*Ficedula hypoleuca*) (B)

- 2022 **Wistinghauser Senne mit Sandgrube Hassler südöstlich Oerlinghausen (LIP):** 2022 - 75 Revier/e - (D. Grote, M. Schulte) / 17.04. - 7 Ex. (s.) - (N. Madon)\* / 18.04. - 1 M (s.) - (D. Marten)\* / 28.04. - ~35 Ex. (s.) - (SB)\* / 30.04. - (s.) - (D. Lerche)\* / 30.04. - >1 Ex. (s.) - (G. Klages)\* / 30.04. - 2 Ex. - (G. Klages)\* / 30.04. - 1 Ex. (s.) - (H. Häckel)\* / 30.04. - 1 Ex. (s.) - (H. Häckel)\* / 30.04. - 1 Ex. - (D. Sundermann)\* / 30.04. - 2 Ex. - (Ch. & M. Stolz)\* / 30.04. - >15 Ex. - (H. Nebelsieck)\* / 01.05. - ~15 Ex. (s.) - (N. Madon)\* / 01.05. - (Th. Thiemann)\* / 12.05. - 1 Ex. (s.) - (RK)\* / 15.05. - (s.) - (N. Madon)\* / 17.05. - 1 M (s.) - (Th. Garczorz)\* / 17.05. - 1 M (s.) - (Th. Garczorz)\* / 17.05. - 1 Ex. - (J. F. Masello)\* / 26.05. - 1 Ex. - (H. Brecher)\* / 04.06. - >3 Ex. (ft.) (mindestens drei besetzte Nistkästen) - (BS)\* / 15.06. - 1 M, 1 W (ft.) - (R. Rasche)\* / 15.06. - 2 Ex. (ft.) - (U. Rasche)\*
- 15.04.2022 Güsenhofsee (PB 1002), Paderborn (PB) - 1 Ex. (s.) - (DA)\*
- 15.04.2022 Truppenübungsplatz Senne - Meinholz, Paderborn (PB) - 1 Ex. (s.) - (DA)\*
- 15.04.2022 Aatalstraße, 33181 Bad Wünnenberg (PB) - 1 M (adult) - (H. Knaup)
- 15.04.2022 Nördlich Flugplatz Oerlinghausen, 33813 Oerlinghausen (LIP) - 1 M - (RK)
- 16.04.2022 Eiserner Anton / Ebberg, Bielefeld (BI) - 1 M (adult) - (C. Quirini-Jürgens)\*
- 16.04.2022 Rütters Berg, Bielefeld (BI) - 1 Ex. (s.) - (M. Füller)\*
- 16.04.2022 Furlbachtal Nord, Schloss Holte-Stukenbrock (GT) - 2 Ex. - (A. Thiel)\*
- 17.04.2022 Truppenübungsplatz Senne - Goetzestraße, Paderborn (PB) - 1 Ex. (s.) - (DA)\*
- 17.04.2022 NSG Gunnewiesen bei Bentfeld (PB) - (s.) - (MP)
- 18.04.2022 Bereich östlich Ruine Haustenbeck, Schlangen (LIP) - 1 Ex. (s.) - (M. Falkenberg)\*
- 20.04.2022 Ölbachtal, Oerlinghausen (LIP) - 1 Ex. (s.) - (M. Bongards)\*
- 20.04.2022 Mackeloh, Salzkotten (PB) - 1 M - (H. Priebe)\*
- 24.04.2022 Eckardtsheim Kläranlage, Bielefeld (BI) - 1 W (Nestbau) (adult) - (C. Quirini-Jürgens)\*
- 24.04.2022 Eschenweg, 33104 Paderborn (PB) - 1 M (s.) (in einem Garten mit großem Nistkastenangebot) - (Th. Benkel)
- 25.04.2022 Steinweg, 33161 Hövelhof (PB) - 1 Ex. (s.) - (CV)
- 27.04.2022 Stolbergallee, 33102 Paderborn (PB) - 1 M (s.) - (R. Schäck)
- 30.04.2022 L751, 33142 Büren (PB) - 1 Ex. - (STS)
- 01.05.2022 Lange Str., 33758 Schloß Holte-Stukenbrock (GT) - 1 M (s.) - (CV)
- 01.05.2022 Alte Poststraße, 33161 Schloß Holte-Stukenbrock (GT) - 1 M (s.) - (CV)
- 02.05.2022 Markengrund, 33689 Bielefeld (BI) - 2 Ex. (s.) - (CV)
- 05.05.2022 Oberlauf Haustenbach, Schlangen (LIP) - 1 Ex. (s.) - (M. Falkenberg)\*
- 05.05.2022 Haustenbecker Senne West, Schlangen (LIP) - 1 Ex. (s.) - (M. Falkenberg)\*
- 05.05.2022 Randsiedlung Haustenbeck Nord, Schlangen (LIP) - 1 Ex. (s.) - (M. Falkenberg)\*
- 07.05.2022 Eckardtsheim Kläranlage, Bielefeld (BI) - >2 Ex. (s.) - (SB)\*
- 07.05.2022 Klärteiche west Eckardtsheim, Bielefeld (BI) - 1 Ex. (s.) - (SB)\*
- 09.05.2022 Auf d. Heide, 33154 Salzkotten (PB) - 1 M (s.) - (MO)
- 10.05.2022 Nordwest, Augustdorf (LIP) - 1 M (s.) - (E. Müller)\*
- 12.05.2022 Am Langenbergteich, 33104 Paderborn (PB) - 1 Ex. (s.) - (CV)
- 15.05.2022 Ebbinghausweg, 33758 Schloß Holte-Stukenbrock (GT) - 1 Ex. (s.) - (CV)
- 15.05.2022 Diebesweg, 33104 Paderborn (PB) - 9 M (s.) (auf einer Radtour durch die Senne) - (Th. Benkel, W. Freiny)

- 18.05.2022 Senne-Niedergassel, Bielefeld (BI) - 2 M (s.) - (AGA)\*
- 18.05.2022 Eckardtsheim Kläranlage, Bielefeld (BI) - 1 Ex. - (AGA)\*
- 25.05.2022 Barkhauser Berge, Oerlinghausen (LIP) - 1 Ex. - (H. Härtel)\*
- 26.05.2022 Stapellager Senne Südwest, Augustdorf (LIP) - 1 Ex. - (J. Schumann)\*
- 28.05.2022 Barkhauser Berge, Oerlinghausen (LIP) - 1 Ex. (s.) - (M. Falkenberg)\*
- 05.06.2022 Randsiedlung Haustenbeck Nord, Schlangen (LIP) - 1 Ex. - (M. Falkenberg)\*
- 05.06.2022 Haustenbecker Senne West, Schlangen (LIP) - 1 Ex. (s.) - (M. Falkenberg)\*
- 05.06.2022 Emsquellen, Schloss Holte-Stukenbrock (GT) - 1 Ex. (s.) - (MBO)\*
- 05.06.2022 Oberlauf Haustenbach, Schlangen (LIP) - 1 Ex. (s.) - (M. Falkenberg)\*

## 11370 Braunkehlchen (*Saxicola rubetra*) (A)

- 13.04.2022 Thüler Feld, Salzkotten (PB) - 1 Ex. - (RK)\*
- 17.04.2022 NSG Gunnewiesen bei Bentfeld (PB) - 1 M (r.) - (MP)
- 17.04.2022 Woltweg, 33161 Hövelhof (PB) - 1 M (ngs.) (auf Greeningbrache) - (MP)
- 22.04.2022 Flughafen Paderborn-Lippstadt, 33142 Büren (PB) - 5 Ex. (r.) - (CF)
- 23.04.2022 Südhang, 33106 Paderborn (PB) - 5 Ex. (drei über einem Rapsfeld, zwei einzelne Individuen) - (STS)
- 23.04.2022 Rabbruch (Teil des NSG Rabbruch und Osterneuland) bei Verne (PB) - 1 Ex. (ngs.) - (MP)
- 24.04.2022 NSG Rabbruch, Salzkotten (PB) - 4 Ex. (ngs.) - (GL)\*
- 25.04.2022 Klosterheide, Bad Wünnenberg (PB) - 1 M (r.) - (S. Kuhl)\*
- 26.04.2022 Rabbruch / Saller Feld, Salzkotten (PB) - 2 M (ngs.) - (GL)\*
- 26.04.2022 Nördlich Redingerhof, Bad Lippspringe (PB) - 1 Ex. - (C. H. Loske)\*
- 26.04.2022 Bücklerweg, 33104 Paderborn (PB) - 1 M, 1 W (ngs.) - (WD, H. G. Festl)
- 26.04.2022 NSG Eselsbett, 33165 Lichtenau (PB) - 1 M (r.) - (H. Knaup)
- 29.04.2022 Renaturierte Lippe unterhalb Lippesee bei Sande (PB) - 1 Ex. - (MB)
- 30.04.2022 Wistinghauser Senne West, Oerlinghausen (LIP) - 2 Ex. - (H. Häckel)\*
- 30.04.2022 Wistinghauser Senne südöstlich Oerlinghausen (LIP) - 1 Ex. - (D. Lerche)\*
- 30.04.2022 L751, 33142 Büren (PB) - 2 Ex. - (STS)
- 30.04.2022 Wistinghauser Senne West, Oerlinghausen (LIP) - 1 Ex. - (F. Morgenstern)\*
- 30.04.2022 Wistinghauser Senne südöstlich Oerlinghausen (LIP) - 1 Ex. - (D. Sundermann)\*
- 30.04.2022 Rabbruch (Teil des NSG Rabbruch und Osterneuland) bei Verne (PB) - >=12 Ex. (ngs.) - (N. Langer)
- 30.04.2022 Wistinghauser Senne West, Oerlinghausen (LIP) - 1 Ex. - (Ch. & M. Stolz)\*
- 01.05.2022 Flughafen Bielefeld (BI) - >2 Ex. - (MOT)\*
- 01.05.2022 An den Teichwiesen, 33397 Rietberg (GT) - 9 Ex. - (R. Schlepphorst)
- 01.05.2022 Zur Gartenschau, 33104 Paderborn (PB) - 3 M (ngs.) - (MB)
- 03.05.2022 NSG Eselsbett, 33165 Lichtenau (PB) - 3 M, 4 W - (H. Knaup)
- 07.05.2022 Wewerstraße, 33106 Paderborn (PB) - 1 Ex. - (STS)
- 11.05.2022 Nördlich Depental, Lichtenau (PB) - 3 Ex. - (M. Braun)\*
- 15.05.2022 Rabbruch Nordwest, Salzkotten (PB) - 1 W - (GL)\*



Braunkehlchen (Foto: M. Bellinghausen)

- 15.05.2022 Wistinghauser Senne südöstlich Oerlinghausen (LIP) - 1 W - (N. Madon)\*
- 11.08.2022 Grasweg, 33175 Bad Lippspringe (PB) - 3 Ex. - (MB)
- 17.08.2022 Flughafen Bielefeld (BI) - 2 Ex. - (C. Quirini-Jürgens)\*
- 21.08.2022 NSG Moosheide Ost, Hövelhof (PB) - >2 Ex. (ngs.) - (A. Welzel)\*
- 24.08.2022 Grasweg, 33175 Bad Lippspringe (PB) - 3 Ex. (ngs.) - (MB)
- 28.08.2022 Grasweg, 33175 Bad Lippspringe (PB) - 3 Ex. - (MB)
- 30.08.2022 Josefstraße, 33175 Bad Lippspringe (PB) - 1 Ex. - (MB)
- 31.08.2022 Thüler Feld, Salzkotten (PB) - >2 Ex. - (RK)\*
- 02.09.2022 K38, 33184 Altenbeken (PB) - 4 Ex. - (CV)
- 06.09.2022 Am Thunhof, 33104 Paderborn (PB) - 3 Ex. (ngs.) (auf dem Herbstzug in den Lippewiesen wie in vergangenen Jahren) - (MB)
- 11.09.2022 NSG Steinhorster Becken, Delbrück (PB) - 2 Ex. - (MBO)\*
- 17.09.2022 Südlich Hochwasserrückhaltebecken Kedinghausen/Hohenroden, Büren (PB) - >4 Ex. (vermutlich durchziehend) - (BS)\*
- 25.09.2022 Feldflur östlich Hagen, Delbrück (PB) - 1 Ex. - (RK)\*

## 11390 Schwarzkehlchen (*Saxicola rubicola*) (B/5)

- 2022 **Wistinghauser Senne mit Sandgrube Hassler südöstlich Oerlinghausen (LIP):** 2022 - 16 Revier/e - (D. Grote, M. Schulte) / 18.04. - 1 M (s.) - (D. Marten)\* / 18.04. - 1 M (s.) - (D. Marten)\* / 18.04. - 1 M (s.) - (D. Marten)\* / 26.04. - 1 M - (RK)\* / 26.04. - 1 Ex. - (RK)\* / 28.04. - 1 W - (SB)\* / 28.04. - 1 M - (CV) / 30.04. - 1 Ex. (s.) - (G. Klages)\* / 30.04. - 1 Ex. (s.) - (G. Klages)\* / 30.04. - >2 Ex. - (F. Morgenstern)\* / 30.04. - >2 Ex. - (Ch. & M. Stolz)\* / 30.04. - 1 Ex. - (A. Matthias)\* / 30.04. - 3 Ex. (s.) - (H. Nebelsieck)\* / 01.05. - 1 Ex. - (Th. Thiemann)\* / 10.05. - 1 M (s.) - (CV) / 15.05. - 2 Ex. - (N. Madon)\* / 17.05. - 1 M (s.) - (Th. Garczorcz)\* / 17.05. - 1 M (s.) - (Th. Garczorcz)\* / 17.05. - 1 Ex. - (J. F. Masello)\*
- 03.04.2022 Gunnewiesen, Salzkotten (PB) - 1 M, 1 W - (AGA)\*
- 16.04.2022 Gunnewiesen, Salzkotten (PB) - 1 Ex. - (C. Dahm)\*
- 16.04.2022 Gunnewiesen, Salzkotten (PB) - 2 Ex. - (DA)\*
- 17.04.2022 Truppenübungsplatz Senne - Südlich Staumühle, Hövelhof (PB) - 1 Ex. - (DA)\*
- 19.04.2022 Gunnewiesen, Salzkotten (PB) - 2 Ex. - (RK)\*
- 21.04.2022 Emsandfang oberhalb Steinhorster Becken, Delbrück (PB) - 1 Ex. - (MF)\*
- 23.04.2022 Rabbruch (Teil des NSG Rabbruch und Osterneuland) bei Verne (PB) - 2 M, 2 W (adult) (2 Revierpaare) - (MP)
- 30.04.2022 Schleidenbruchweg, 33154 Salzkotten (PB) - 1 Ex. (r.) - (STS)
- 01.05.2022 An den Teichwiesen, 33397 Rietberg (GT) - 1 M, 1 W - (R. Schlepphorst)
- 02.05.2022 A33, 33689 Bielefeld (BI) - 1 M - (CV)
- 03.05.2022 Flughafen Bielefeld (Bi) - 1 M, 1 W - (CV)
- 05.05.2022 Enkhausen, Salzkotten (PB) - 1 M - (GL)\*



Männliches Schwarzkehlchen (Foto: M. Bellinghausen)



- 06.05.2022 Richtweg, 33175 Bad Lippspringe (PB) - 1 M - (MB)
- 07.05.2022 Melkeweg, 33154 Salzkotten (PB) - >=1 Ex. (ngs.) - (STS)
- 08.05.2022 NSG Eselsbett, 33165 Lichtenau (PB) - 1 M, 1 W (adult) - (K. Wollmann)
- 09.05.2022 Breiter Weg, 33175 Bad Lippspringe (PB) - 1 M, 1 W (W ft..) - (H. G. Festl, R. Meindel)
- 14.05.2022 NSG Schwarzes Bruch, Lichtenau (PB) - 1 M - (M. Benteler)\*
- 14.05.2022 Eselsbett, Lichtenau (PB) - 1 M, 1 W (ft.) - (M. Benteler)\*
- 14.05.2022 B480, 59929 Brilon (HSK) - 1 Ex. - (STS)
- 15.05.2022 Haustenbecker Str., 32832 Augustdorf (LIP) - 4 M, 3 W (ngs.) (Revierpaare) - (MP)
- 15.05.2022 Truppenübungsplatz Senne - Albedyllberge, Bad Lippspringe (PB) - 1 Ex. (s.) - (AG)\*
- 15.05.2022 Truppenübungsplatz Senne - Winningmühle, Bad Lippspringe (PB) - 1 Ex. (s.) - (AG)\*
- 18.05.2022 Kleinenberger Wiesen im NSG Sauertal bei Kleinenberg (PB) - 1 M - (P. Müller-Reich)
- 10.08.2022 Alte Bielefelder Poststraße, 33175 Bad Lippspringe (PB) - 4 M, 3 W, 7 JV (ngs.) (3 Paare mit 1, 2 & 4 flüggen JV) - (MP)
- 15.08.2022 33165 Lichtenau (PB) - >10 Ex. - (CF)

## 11040 Nachtigall (*Luscinia megarhynchos*) (Bz/5)

- 2022 **NSG Steinhorster Becken bei Steinhorst (PB):** 24.04. - 1 Ex. (s.) - (D. Sundermann)\* / 02.05. - 1 Ex. (s.) - (MBO)\* / 06.05. - 2 Ex. (s.) - (B. Sander)\* / 07.05. - 1 Ex. (s.) - (Th. Störmann)\* / 08.05. - 2 Ex. - (AJ & WH)\* / 14.05. - >1 Ex. (s.) - (Ch. & M. Stolz)\* / 23.05. - 1 Ex. (s.) - (AGA)\*
- 23.04.2022 Rietberger Weg, 33415 Hövelhof (PB) - 1 Ex. (s.) - (M. Becker)
- 24.04.2022 Am Hoppenhof, 33104 Paderborn (PB) - 6 M (s.) (von der renaturierten Alme an in Richtung Padersee mindestens 6 Nachtigallen) - (Th. Benkel)
- 24.04.2022 Am Delbrück-Cappeler-Graben südlich Delbrück, Delbrück (PB) - 2 Ex. (s.) - (RK)\*
- 24.04.2022 Koldingsheide Südwest, Delbrück (PB) - >2 Ex. (s.) - (RK)\*
- 24.04.2022 Boker Kanal westlich Hagen, Delbrück (PB) - 1 Ex. (s.) - (C. H. Loske)\*
- 24.04.2022 Nesthauser See (PB 1019) bei Elsen (PB) - 1 Ex. (s.) - (R. Riepenhausen)
- 24.04.2022 33104 Paderborn (PB) - 1 M (s.) - (R. Schäck)
- 24.04.2022 Lippesee (PB 1009) in Sande (PB) - >=3 Ex. (s.) - (STS)
- 24.04.2022 Nesthauser Grundsee (PB 1011) bei Sande (PB) - 2 Ex. (s.) - (STS)
- 26.04.2022 Koldingsheide Südwest, Delbrück (PB) - >2 Ex. (s.) - (RK)\*
- 26.04.2022 Südlich Almehof, Paderborn (PB) - 1 Ex. (s.) - (AG)\*
- 26.04.2022 Paderborn/westlich Hbf, Paderborn (PB) - 1 Ex. (s.) - (AG)\*
- 27.04.2022 Nördlich Bentfeld, Delbrück (PB) - >4 Ex. (s.) - (RK)\*
- 28.04.2022 Schloß Neuhaus Süd / Padersee, Paderborn (PB) - >2 Ex. (s.) - (P. Guelle)\*
- 29.04.2022 Am Delbrück-Cappeler-Graben südlich Delbrück, Delbrück (PB) - 1 Ex. (s.) - (RK)\*
- 29.04.2022 NSG Sültsoid, Salzkotten (PB) - 1 Ex. (s.) - (GL)\*
- 29.04.2022 Paderborn West / Westfriedhof, Paderborn (PB) - 1 Ex. (s.) - (AG)\*
- 30.04.2022 Seeweg, 33397 Rietberg (GT) - 10 Ex. (ca. alle 200-300 Meter singt eine Nachtigall) - (R. Schlepphorst)
- 30.04.2022 L751, 33142 Büren (PB) - 3 Ex. (s.) - (STS)
- 01.05.2022 Lippesee (PB 1009) in Sande (PB) - 4 Ex. (s.) (meistens jedoch nur kurze Strophen) - (STS)
- 01.05.2022 Renaturierte Lippe unterhalb Lippesee bei Sande (PB) - 1 Ex. (s.) - (STS)
- 02.05.2022 Dörenerholweg, 33100 Paderborn (PB) - 1 M (s.) - (R. Schäck)
- 02.05.2022 Lippesee (PB 1009) in Sande (PB) - 1 Ex. (s.) - (MB)
- 02.05.2022 Nördlich Almehof, Paderborn (PB) - 1 Ex. (s.) - (AG)\*

- 03.05.2022 A33-Auffahrt Elsen, Paderborn (PB) – 2 Ex. (s.) - (P. Guelle)\*
- 04.05.2022 Abtragungsgewässer südlich Klärwerk Sande, Paderborn (PB) - 2 Ex. - (MF)\*
- 04.05.2022 Nördlich Bentfeld, Delbrück (PB) - 2 Ex. - (MF)\*
- 04.05.2022 Nördlich Bentfeld, Delbrück (PB) - >1 Ex. (s.) - (RK)\*
- 05.05.2022 Koldingsheide Südost, Hövelhof (PB) - 1 Ex. (s.) - (RK)\*
- 05.05.2022 Lippensee (PB 1009) in Sande (PB) - 2 Ex. (s.) (am Südufer sind 2 Reviere nicht weit voneinander entfernt) - (MB)
- 06.05.2022 Kasernengelände Driburger Straße, Paderborn (PB) - 1 Ex. (s.) - (AG)\*
- 07.05.2022 Wewerstraße, 33106 Paderborn (PB) - >=2 Ex. (s.) - (STS)
- 10.05.2022 Brandisstraße, 33100 Paderborn (PB) - 1 M (s.) - (J. Steinmetz)
- 14.05.2022 Westlich Wohnpark Lippling, Delbrück (PB) - >1 Ex. - (Ch. & M. Stolz)\*
- 15.05.2022 Schloß Neuhaus West, Paderborn (PB) - 1 Ex. (s.) - (M. Benteler)\*
- 15.05.2022 Schloß Neuhaus - Wilhelmsberg, Paderborn (PB) - 1 Ex. (s.) - (M. Benteler)\*
- 15.05.2022 Feldflur östlich Hagen, Delbrück (PB) - 1 Ex. (s.) - (RK)\*
- 15.05.2022 Emsallee, 33161 Hövelhof (PB) - 1 Ex. (s.) - (CV)
- 15.05.2022 Rohlingsweg, 33129 Delbrück (PB) - 1 Ex. (s.) - (CV)
- 15.05.2022 Emsallee, 33161 Hövelhof (PB) - 1 Ex. (s.) - (CV)
- 18.05.2022 Nordwestlich Verne, Salzkotten (PB) - 1 M (s.) - (GL)\*
- 20.05.2022 Balhorne Feld, 33106 Paderborn (PB) - >=2 Ex. (s.) - (K. Wollmann)
- 20.05.2022 Oberes Feld, 33106 Paderborn (PB) - 1 Ex. (s.) - (K. Wollmann)
- 22.05.2022 Koldingsheide Südost, Hövelhof (PB) - 2 Ex. (s.) - (W. Venne)\*
- 22.05.2022 Koldingsheide Südwest, Delbrück (PB) - 3 Ex. (s.) - (W. Venne)\*
- 30.05.2022 Nesthausen, Paderborn (PB) - 1 Ex. - (C. Dahm)\*
- 02.06.2022 Boker Kanal westlich Hagen, Delbrück (PB) - 1 Ex. - (C. H. Loske)\*
- 04.06.2022 Boker Kanal westlich Hagen, Delbrück (PB) - 1 Ex. (s.) - (C. H. Loske)\*
- 04.06.2022 Kasernengelände Driburger Straße, Paderborn (PB) - 1 Ex. (s.) - (AG)\*
- 05.06.2022 Haxtergrund/Riepengrund, Borchen (PB) - 1 Ex. (s.) - (AG)\*



## 11220 Gartenrotschwanz (*Phoenicurus phoenicurus*) (A)

- 2022 **Wistinghauser Senne mit Sandgrube Hassler südöstlich Oerlinghausen (LIP):** 2022 - 48 Revier/e - (D. Grote, M. Schulte) / 11.04. - 1 Ex. - (R. Schieke)\* / 18.04. - 1 M (s.) - (D. Marten)\* / 28.04. - >4 Ex. (s.) - (SB)\* / 30.04. - 1 Ex. (s.) - (H. Häckel)\* / 30.04. - 1 Ex. (s.) - (H. Häckel)\* / 30.04. - (s.) - (D. Lerche)\* / 30.04. - 1 Ex. (s.) - (G. Klages)\* / 30.04. - >2 Ex. - (Ch. & M. Stolz)\* / 30.04. - 1 Ex. - (A. Matthias)\* / 30.04. - 1 Ex. - (D. Sundermann)\* / 30.04. - >4 Ex. (s.) - (H. Nebelsieck)\* / 30.04. - 1 Ex. (s.) - (Ch. & M. Stolz)\* / 30.04. - 1 Ex. (s.) - (F. Morgenstern)\* / 01.05. - 2 Ex. (s.) - (N. Madon)\* / 01.05. - (Th. Thiemann)\* / 17.05. - 1 M (s.) - (Th. Garczorz)\* / 08.07. - 5 Ex. - (M. Becker)\*
- 12.04.2022 Paderborner Str., 33689 Bielefeld (BI) - 1 M - (CV)
- 15.04.2022 Rabbruch Nordwest, Salzkotten (PB) - 1 M - (GL)\*
- 16.04.2022 NSG Steinhorster Becken, Delbrück (PB) - 1 Ex. - (RK)\*
- 17.04.2022 NSG Gunnewiesen bei Bentfeld (PB) - 1 M (s.) (in Kopfweidenreihe) - (MP)

- 17.04.2022 Truppenübungsplatz Senne - Bodelschwinghbrücke, Paderborn (PB) - 1 Ex. (s.) - (DA)\*
- 18.04.2022 Ruine Haustenbeck, Schlangen (LIP) - 2 Ex. (s.) - (M. Falkenberg)\*
- 18.04.2022 Haustenturm, nordwestl., Schlangen (LIP) - 1 Ex. (s.) - (M. Falkenberg)\*
- 20.04.2022 NSG Steinhorster Becken Nord, Delbrück (PB) - 1 M (s.) (adult) - (J. Clausen)\*
- 23.04.2022 Drei-Seen-Weg, 33104 Paderborn (PB) - 1 M - (MB)
- 24.04.2022 Am Delbrück-Cappeler-Graben südlich Delbrück, Delbrück (PB) - 1 Ex. - (RK)\*
- 28.04.2022 Kamermühle, 33415 Verl (GT) - 1 M (s.) - (CV)
- 28.04.2022 Kamermühle, 33415 Schloß Holte-Stukenbrock (GT) - 1 M (s.) - (CV)
- 28.04.2022 Nördlich Herbram, 33184 Lichtenau (LIP) - 1 M (s.) - (K. Schnell)
- 30.04.2022 Nikolaus-Groß-Straße, 33106 Paderborn (PB) - 1 M - (R. Riepenhausen)
- 02.05.2022 NSG Steinhorster Becken Nord, Delbrück (PB) - 1 M (s.) - (MBO)\*
- 03.05.2022 Emsandfang oberhalb Steinhorster Becken, Delbrück (PB) - 1 M (s.) - (GL)\*
- 03.05.2022 Pohlweg, 33100 Paderborn (PB) - 1 M (s.) - (Th. Benkel)
- 03.05.2022 Flughafen Bielefeld (Bi) - 1 M (s.) - (CV)
- 05.05.2022 Bereich östlich Ruine Haustenbeck, Schlangen (LIP) - 1 Ex. (s.) - (M. Falkenberg)\*
- 05.05.2022 Kammersenne Ost, Schlangen (LIP) - 1 Ex. (s.) - (M. Falkenberg)\*
- 05.05.2022 Haustenbecker Senne Nordwest, Schlangen (LIP) - 3 Ex. (s.) - (M. Falkenberg)\*
- 05.05.2022 Haustenturm, nordwestl., Schlangen (LIP) - 2 Ex. (s.) - (M. Falkenberg)\*
- 05.05.2022 Ruine Haustenbeck, Schlangen (LIP) - 1 Ex. (s.) - (M. Falkenberg)\*
- 08.05.2022 NSG Steinhorster Becken bei Steinhorst (PB) - 2 M - (AJ & WH)\*
- 10.05.2022 Holter Wald: West, Schloss Holte-Stukenbrock (GT) - 2 Ex. (s.) - (J. & M. Pfenningsschmidt)\*
- 14.05.2022 Lage Stapelager Berge, Lage (LIP) - 1 Ex. (s.) - (M. Füller)\*
- 15.05.2022 Senne: Ramsbruch, Bielefeld (BI) - 1 Ex. (s.) - (AGA)\*
- 15.05.2022 Haustenbecker Str., 32832 Augustdorf (LIP) - 8 M (s.) - (MP)
- 15.05.2022 Rieger Str., 33129 Delbrück (PB) - 1 Ex. (s.) - (CV)
- 15.05.2022 Balkenweg, 33161 Hövelhof (PB) - 1 Ex. (s.) - (CV)
- 23.05.2022 33165 Lichtenau (PB) - 1 M (s.) - (CF)
- 23.05.2022 Kamermühle, 33415 Verl (GT) - 1 Ex. (s.) - (CV)
- 26.05.2022 Nordwest, Augustdorf (LIP) - 1 Ex. - (G. & W. Dziergwa)\*
- 26.05.2022 NSG Moosheide Nord, Schloss Holte-Stukenbrock (GT) - 1 Ex. (s.) - (J. Schumann)\*
- 31.05.2022 Gunnewiesen, Salzkotten (PB) - 2 Ex. - (RK)\*
- 05.06.2022 Oberlauf Haustenbach, Schlangen (LIP) - 3 Ex. (s.) - (M. Falkenberg)\*
- 05.06.2022 Ruine Haustenbeck, Schlangen (LIP) - 3 Ex. (s.) - (M. Falkenberg)\*
- 05.06.2022 Haustenbecker Senne Nordwest, Schlangen (LIP) - 2 Ex. (s.) - (M. Falkenberg)\*
- 05.06.2022 Ruine Heimathof, Augustdorf (LIP) - 1 Ex. (s.) - (M. Falkenberg)\*
- 05.06.2022 Bereich östlich Ruine Haustenbeck, Schlangen (LIP) - 3 Ex. (s.) - (M. Falkenberg)\*
- 11.06.2022 Ummelner Str., 33647 Bielefeld (BI) - 1 Ex. (s.) - (CV)
- 16.06.2022 Obernheideweg, 33129 Delbrück (PB) - 1 M, 2 JV - (CV)
- 17.06.2022 Sende: Schule Brissestraße, Verl (GT) - 1 M - (MF)\*
- 21.06.2022 NSG Steinhorster Becken bei Steinhorst (PB) - 1 Ex. - (AGA)\*
- 26.06.2022 Senne: Kleinebekel, Bielefeld (BI) - 1 M (ngs.) - (SB)\*

- 28.06.2022 Senne: Buschkamp-Schießstand, Bielefeld (BI) - 1 M (adult) - (C. Quirini-Jürgens)\*
- 01.07.2022 Senne: Kleinebekel, Bielefeld (BI) - 1 M (adult) - (C. Quirini-Jürgens)\*
- 26.07.2022 Borchten Nord, Borchten (PB) - 1 M, 1 W - (S. Beller)\*
- 21.08.2022 NSG Moosheide Ost, Hövelhof (PB) - 1 M (ngs.) (1. KJ / dj.) - (A. Welzel)\*
- 22.08.2022 Naturwerkstatt in Schloß Neuhaus (PB) - 1 W - (MB)
- 28.08.2022 Grasweg, 33175 Bad Lippspringe (PB) - 1 Ex. - (MB)
- 01.09.2022 Naturwerkstatt in Schloß Neuhaus (PB) - 1 M, 1 W - (MB)
- 03.09.2022 Naturwerkstatt in Schloß Neuhaus (PB) - 1 M (ngs.) - (MB)
- 09.09.2022 Marienloher Str., 33104 Paderborn (PB) - 1 Ex. (ngs.) - (Th. Benkel)

## 11460 Steinschmätzer (*Oenanthe oenanthe*) (A)

- 2022 **Wistinghauser Senne mit Sandgrube Hassler südöstlich Oerlinghausen (LIP):** 26.04. - 2 M - (RK)\* / 28.04. - 1 Ex. - (SB)\* / 30.04. - 1 Ex. - (G. Klages)\* / 30.04. - 3 Ex. - (D. Lerche)\* / 30.04. - 1 Ex. - (H. Häckel)\* / 30.04. - >1 Ex. - (F. Morgenstern)\* / 30.04. - 1 Ex. - (D. Sundermann)\* / 30.04. - >1 Ex. - (Ch. & M. Stolz)\* / 30.04. - 1 Ex. - (A. Matthias)\* / 30.04. - 1 Ex. - (H. Nebelsieck)\* / 17.05. - 1 Ex. - (Th. Garczorz)\*
- 05.04.2022 Feldflur östlich Kromehof, Paderborn (PB) - 2 Ex. - (C. H. Loske)\*
- 12.04.2022 NSG Steinhorster Becken bei Steinhorst (PB) - 1 M - (AGA)\*
- 15.04.2022 Wewelsburger Str., 33154 Salzkotten (PB) - 3 Ex. - (HG)
- 16.04.2022 Thüler Feld, Salzkotten (PB) - 1 Ex. - (DA)\*
- 16.04.2022 NSG Steinhorster Becken, Delbrück (PB) - 1 Ex. - (RK)\*
- 16.04.2022 Josefstraße, 33175 Bad Lippspringe (PB) - 1 Ex. (ngs.) - (MB)
- 26.04.2022 Bücklerweg, 33104 Paderborn (PB) - >=7 Ex. (ngs.) - (WD, H. G. Festl)
- 01.05.2022 Flughafen Bielefeld (BI) - 1 Ex. - (MOT)\*
- 03.05.2022 Flughafen Bielefeld (Bi) - 2 M, 1 W (auffliegend, dann auf Baumspitzen (ungewohnter Anblick!)) - (CV)
- 03.05.2022 NSG Eselsbett, 33165 Lichtenau (PB) - 1 M - (H. Knaup)
- 05.05.2022 Haustenbecker Senne Nordwest, Schlangen (LIP) - 1 Ex. - (M. Falkenberg)\*
- 07.05.2022 Flughafen Bielefeld (BI) - 1 Ex. (r.) - (SB)\*
- 14.05.2022 B480, 59929 Brilon (HSK) - 1 Ex. - (STS)
- 15.05.2022 Haustenbecker Str., 32832 Augustdorf (LIP) - 4 Ex. (ngs.) - (MP)
- 10.08.2022 Alte Bielefelder Poststraße, 33175 Bad Lippspringe (PB) - 1 Ex. (ngs.) - (MP)
- 11.08.2022 Josefstraße, 33175 Bad Lippspringe (PB) - 2 Ex. (r.) (Herbstzug hat begonnen) - (MB)
- 16.08.2022 Grasweg, 33175 Bad Lippspringe (PB) - 1 Ex. - (MB)



Steinschmätzer (Foto: M. Bellinghausen)



- 16.08.2022 Josefstraße, 33175 Bad Lippspringe (PB) - 1 Ex. - (MB)
- 24.08.2022 Belmer Weg, 33100 Paderborn (PB) - 2 Ex. - (MB)
- 24.08.2022 Kreuzweg, 33175 Bad Lippspringe (PB) - 1 Ex. - (MB)
- 26.08.2022 Thüler Feld Süd, Salzkotten (PB) - >3 Ex. - (RK)\*
- 28.08.2022 Josefstraße, 33175 Bad Lippspringe (PB) - 1 Ex. - (MB)
- 29.08.2022 Nördlich Vorstau des Hochwasserrückhaltebeckens Husen, Lichtenau (PB) - 1 Ex. - (M. Braun)\*
- 29.08.2022 Heggehof/westlich Asseln, Lichtenau (PB) - 1 Ex. - (C. H. Loske)\*
- 30.08.2022 Holter Wald: SW / Pähler, Verl (GT) - 1 Ex. - (RK)\*
- 30.08.2022 Josefstraße, 33175 Bad Lippspringe (PB) - 3 Ex. (ngs.) - (MB)
- 31.08.2022 Thüler Feld Süd, Salzkotten (PB) - 2 Ex. - (RK)\*
- 02.09.2022 Östlich Bentfeld, Delbrück (PB) - 3 Ex. - (Ph. Fahr)\*
- 02.09.2022 K38, 33184 Altenbeken (PB) - 2 Ex. - (CV)
- 12.09.2022 Josefstraße, 33175 Bad Lippspringe (PB) - 2 M (kräftig gefärbt hatte ich sie auf dem Herbstzug noch nicht gesehen, vielleicht leucorhoa?) - (MB)
- 15.09.2022 Thüler Feld Süd, Salzkotten (PB) - 1 Ex. - (RK)\*
- 29.09.2022 Thüler Feld Süd, Salzkotten (PB) - >4 Ex. - (RK)\*
- 30.09.2022 Heggehof/westlich Asseln, Lichtenau (PB) - 1 Ex. - (C. H. Loske)\*

## 15980 Feldsperling (*Passer montanus*) (Bz/25)

- 2022 **NSG Steinhorster Becken bei Steinhorst (PB):**  
 12.04. - 2 Ex. - (AGA)\* / 15.04. - (FA)\* / 03.05. - 1 Ex. (s.) - (RK)\* / 12.05. - 1 Ex. - (RK)\* / 24.05. - 2 Ex. - (RK)\* / 26.05. - >2 M - (C. Quirini-Jürgens)\* / 04.06. - 1 Ex. (s.) - (MBO)\* / 30.07. - ~40 Ex. - (AGA)\* / 07.08. - >30 Ex. - (AJ & WH)\* / 08.09. - >30 Ex. - (RK)\* / 22.09. - ~50 Ex. - (AGA)\*
- 28.03.2022 Westlich Bentfeld, Delbrück (PB) - 8 Ex. - (DA)\*
- 03.04.2022 Kleinenberg, Lichtenau (PB) - (P. Müller-Reich)\*
- 16.04.2022 Südwestlich Thüle, Salzkotten (PB) - 2 Ex. - (DA)\*
- 07.05.2022 Östlich Kleinenberg/Katharinenhof, Lichtenau (PB) - (P. Müller-Reich)\*
- 29.05.2022 Marschallshagen/Veddernkamp Nord, Lichtenau (PB) - (P. Müller-Reich)\*



Feldsperling am Steinhorster Becken (Foto: Ch. Venne)

## 10050 Brachpieper (*Anthus campestris*) (A)

- 19.08.2022 Böckerberg, Lichtenau (PB) - 2 Ex. (r.) - (S. Kuhl)\*

## 10090 Baumpieper (*Anthus trivialis*) (Bz/5)

- 2022 **Wistinghauser Senne mit Sandgrube Hassler südöstlich Oerlinghausen (LIP):** 2022 - 146 Revier/e - (D. Grote, M. Schulte) / 28.04. - ~25 Ex. (s.) - (SB)\* / 28.04. - 8 Ex. (s.) - (CV) / 30.04. - 1 Ex. (s.) - (H. Häckel)\* / 30.04. - 1 Ex. (s.) - (D. Lerche)\* / 30.04. - >10 Ex. (s.) - (H. Nebelsieck)\* / 30.04. - 1 Ex. - (Ch. & M. Stolz)\* / 30.04. - 1 Ex. (s.) - (D. Sundermann)\* / 01.05. - >6 Ex. (s.) - (N. Madon)\* / 10.05. - >=4 Ex. (s.) - (CV) / 12.05. - 1 Ex. (s.) - (RK)\* / 15.05. - (s.) - (N. Madon)\* / 17.05. - 2 Ex. (s.) - (Th. Garczorz)\* / 28.05. - 2 Ex. (s.) - (M. Falkenberg)\* / 08.07. - 13 Ex. - (M. Becker)\*
- 13.04.2022 Pestalozzistraße, 33106 Paderborn (PB) - 1 Ex. (fliegend und rufend) (nach NO) - (J. Schleaf)
- 22.04.2022 ND Heidemoor up'm Piepenbrink, Paderborn (PB) - 1 Ex. (s.) - (AG)\*
- 25.04.2022 Steinweg, 33161 Hövelhof (PB) - 1 Ex. (s.) - (CV)

- 26.04.2022 Dübelsnacken, Altenbeken (PB) - 1 Ex. - (K. Rieckmann)\*
- 26.04.2022 Barkhauser Berge, Oerlinghausen (LIP) - >3 Ex. (s.) - (RK)\*
- 28.04.2022 Auf dem Polle, Bielefeld (BI) - 1 Ex. - (SB)\*
- 28.04.2022 Eisgrundsberg, Bielefeld (BI) - 1 Ex. - (SB)\*
- 30.04.2022 Südstadt (Süd), Oerlinghausen (LIP) - >1 Ex. (s.) - (G. Klages)\*
- 30.04.2022 Barkhauser Berge, Oerlinghausen (LIP) - 1 Ex. - (A. Matthias)\*
- 30.04.2022 Melkeweg, 33154 Salzkotten (PB) - >=4 Ex. - (STS)
- 01.05.2022 Dübelsnacken, Altenbeken (PB) - 1 Ex. (s.) - (K. Tenter)\*
- 01.05.2022 Barkhauser Berge, Oerlinghausen (LIP) - (Th. Thiemann)\*
- 01.05.2022 Tönsberg Süd, Oerlinghausen (LIP) - (Th. Thiemann)\*
- 02.05.2022 Markengrund, 33689 Bielefeld (BI) - 2 Ex. (s.) - (CV)
- 03.05.2022 Flughafen Bielefeld (Bi) - 2 Revier/e - (CV)
- 07.05.2022 Flughafen Bielefeld (BI) - >1 Ex. - (SB)\*
- 10.05.2022 Nordwest, Augustdorf (LIP) - 1 M (s.) - (E. Müller)\*
- 12.05.2022 Barkhauser Berge, Oerlinghausen (LIP) - 1 Ex. (s.) - (RK)\*
- 13.05.2022 Turmberg, 33100 Paderborn (PB) - 1 Ex. (s.) - (CV)
- 14.05.2022 NSG Schwarzes Bruch, Lichtenau (PB) - 1 Ex. (s.) - (M. Benteler)\*
- 14.05.2022 Lühlingsweg, 33181 Bad Wünnenberg (PB) - >=2 Ex. (s.) - (STS)
- 15.05.2022 Diebesweg, 33104 Paderborn (PB) - 3 M (s.) - (Th. Benkel, W. Freiny)
- 15.05.2022 Truppenübungsplatz Senne - Trompeterwäldchen, Paderborn (PB) - >1 Ex. (s.) - (AG)\*
- 17.05.2022 Ellerstraße, 33100 Paderborn (PB) - 1 Ex. (s.) - (CV)
- 21.05.2022 Brenker Mark / Schorn, Büren (PB) - 1 Ex. - (O. Volkhausen)\*
- 24.05.2022 Südlich Kleinenberg, 33165 Lichtenau (PB) - >3 Ex. - (CF)
- 26.05.2022 NSG Moosheide Nord, Schloss Holte-Stukenbrock (GT) - 1 Ex. (s.) - (J. Schumann)\*
- 28.05.2022 Barkhauser Berge, Oerlinghausen (LIP) - 2 Ex. (ft.) - (M. Falkenberg)\*
- 29.05.2022 Südöstlich Kleinenberg, Lichtenau (PB) - 2 Ex. (ft.) - (P. Müller-Reich)\*
- 29.05.2022 Marschallshagen/Veddernkamp Nord, Lichtenau (PB) - 1 Ex. (s.) - (P. Müller-Reich)\*
- 04.06.2022 Truppenübungsplatz Senne - Trompeterwäldchen, Paderborn (PB) - ~2 Ex. (s.) - (P. Guelle)\*
- 05.06.2022 NSG Moosheide Süd, Hövelhof (PB) - 1 Ex. (s.) - (MBO)\*
- 07.06.2022 Haarener Str., 33154 Salzkotten (PB) - 1 Ex. (s.) - (CV)
- 13.06.2022 Truppenübungsplatz Senne (kreisübergreifend) - 3 Ex. (s.) (bei Fahrt über geöffnete Durchgangsstraßen über Alte Bielefelder Poststraße von Bad Lippspringe nach Hövelhof) - (CV)

## 10110 Wiesenpieper (*Anthus pratensis*) (A)

- 09.03.2022 Flughafen Bielefeld (BI) - >3 Ex. (ngs.) - (SB)\*
- 17.03.2022 NSG Eselsbett, 33165 Lichtenau (PB) - 1 M (s.) - (CF)
- 18.03.2022 Flughafen Paderborn-Lippstadt, 33142 Büren (PB) - 1 M (s.) - (CF)
- 20.03.2022 Wistinghauser Senne südöstlich Oerlinghausen (LIP) - 1 Ex. (ü.) - (N. Madon)\*
- 25.03.2022 Eselsbett, Lichtenau (PB) - 3 Ex. - (DA)\*
- 28.03.2022 Gunnewiesen, Salzkotten (PB) - 1 Ex. - (DA)\*
- 06.04.2022 Renaturierte Lippe unterhalb Lippesee bei Sande (PB) - >=5 Ex. (ngs.) - (MB)
- 07.04.2022 Renaturierte Lippe unterhalb Lippesee bei Sande (PB) - >=3 Ex. - (MB)



Wiesenpieper auf dem Flughafen Bielefeld (Foto: Ch. Venne)

- 15.04.2022 Sander Bruch West, Paderborn (PB) - 15 Ex. - (DA)\*
- 15.04.2022 NSG Erdgarten-Lauerbruch, Hövelhof (PB) - >40 Ex. - (DA)\*
- 16.04.2022 Thüler Feld, Salzkotten (PB) - 15 Ex. - (DA)\*
- 16.04.2022 Südwestlich Thüle, Salzkotten (PB) - 1 Ex. - (DA)\*
- 16.04.2022 Gunnewiesen, Salzkotten (PB) - 6 Ex. - (DA)\*
- 28.04.2022 33813 Oerlinghausen (LIP) - 3 Ex. (fliegend) - (CV)
- 01.05.2022 Flughafen Bielefeld (BI) - 1 Ex. (s.) - (MOT)\*
- 03.05.2022 Flughafen Bielefeld (Bi) - 4 Revier/e (drei nördlich und eins südlich der Landebahn, wiederholt Singflüge in der Heide) - (CV)
- 07.05.2022 Flughafen Bielefeld (BI) - >1 Ex. (s.) - (SB, MOT)\*
- 14.05.2022 NSG Schwarzes Bruch, Lichtenau (PB) - 1 Ex. (s.) - (M. Benteler)\*
- 11.06.2022 Eselsbett, Lichtenau (PB) - 2 Ex. - (F. Ungerland)\*
- 13.06.2022 Truppenübungsplatz Senne (kreisübergreifend) - 2 Ex. (s.) (bei Fahrt über geöffnete Durchgangsstraßen über Alte Bielefelder Poststraße von Bad Lippspringe nach Hövelhof) - (CV)
- 28.06.2022 Flughafen Bielefeld (Bi) - 5 Revier/e (in zwei Revieren wird noch gefüttert (hauptsächlich Spannerrauen)) - (CV)
- 15.08.2022 33165 Lichtenau (PB) - >10 Ex. - (CF)
- 29.09.2022 Thüler Feld Süd, Salzkotten (PB) - 2 Ex. - (RK)\*
- 05.10.2022 Feldflur südlich Thüle, Salzkotten (PB) - (RK)\*
- 06.10.2022 Schäferstube, Bad Wünnenberg (PB) - 8 Ex. (r.) - (S. Kuhl)\*
- 12.10.2022 Rabbruch, 33154 Salzkotten (PB) - 13 Ex. (bei Schafen) - (CV)
- 20.10.2022 Wistinghauser Senne südöstlich Oerlinghausen (LIP) - ~50 Ex. (südwestlich ziehend) (dz SW.) - (SB)\*
- 21.10.2022 Wistinghauser Senne West, Oerlinghausen (LIP) - 1 Ex. - (DA)\*
- 22.10.2022 NSG Steinhorster Becken bei Steinhorst (PB) - (ngs.) - (J. Hadasch)\*
- 22.10.2022 Wistinghauser Senne südöstlich Oerlinghausen (LIP) - (ziehend) - (MOT)\*
- 14.11.2022 Wistinghauser Senne südöstlich Oerlinghausen (LIP) - >5 Ex. - (J. Brüggeshemke, F. Karwinkel)\*
- 27.12.2022 Thüler Feld, Salzkotten (PB) - 1 Ex. (fliegt rufend auf) - (FA)\*
- 29.12.2022 NSG Steinhorster Becken bei Steinhorst (PB) - >2 Ex. - (J. Brüggeshemke)\*

**10141 Bergpieper (*Anthus spinoletta*) (A)**

- 25.03.2022 Boker-Heide-See / West (NSG) (PB 2024), Delbrück (PB) - 1 Ex. - (DA)\*



- 30.03.2022 NSG Rabbruch, Salzkotten (PB) - 1 Ex. (ngs.)  
(zusammen mit 2 Bachstelzen am Rand einer Blänke) - (GL)\*
- 06.04.2022 Renaturierte Lippe unterhalb Lippesee bei Sande (PB) - 1 Ex. (auch am 07.04.) - (MB)
- 12.11.2022 NSG Steinhorster Becken bei Steinhorst (PB) - 1 Ex. - (RK)
- 26.11.2022 NSG Steinhorster Becken Süd, Delbrück (PB) - 1 Ex. - (T. M. Rapp)\*

## 10190 Gebirgsstelze (*Motacilla cinerea*) (Bn)

- 17.04.2022 Sandhöfen Nord, Paderborn (PB) - 1 M, 1 W (ft.)  
(Paar, fliegen wiederholt Aussparung über Regenrohr unter der Fußgängerbrücke an, tragen Futter hinein und bringen Kotsäcke mit heraus, Neststandort!) - (FA)\*
- 17.04.2022 Paderquellgebiet, Paderborn (PB) - 2 Ex. (ft.) (Paar, beide sammeln und tragen Nahrung) - (FA)\*
- 07.05.2022 Aabachtalsperre bei Bad Wünnenberg (PB) - >=2 Ex. (ft.) - (STS)
- 15.05.2022 Schloß Neuhaus - Wilhelmsberg, Paderborn (PB) - 2 Ex. (ft.) - (M. Benteler)\*



Futtertragende Gebirgsstelze (Foto: S. Schmidt)

## 10170 Wiesenschafstelze (*Motacilla flava flava*) (Bz/10)

- 2022 **NSG Steinhorster Becken bei Steinhorst (PB):**  
 12.04. - 3 Ex. - (AGA)\* / 14.04. - 17 Ex. (zwischen den Alpacas nach Nahrung suchend!) - (HGW) / 14.04. - >6 Ex. - (RK)\* / 14.04. - 4 Ex. - (A. Grams)\* / 15.04. - 1 Ex. - (FA)\* / 16.04. - 5 Ex. (ngs.) - (REK) / 18.04. - 8 Ex. (ngs.) (bei den Schafen am Damm) - (U. Brocks) / 19.04. - >7 Ex. - (MF)\* / 20.04. - ~10 Ex. - (J. Clausen)\* / 21.04. - 2 Ex. - (RK)\* / 22.04. - >14 Ex. - (RK)\* / 22.04. - 12 Ex. (ngs.) - (HGW) / 27.04. - >7 Ex. - (MF)\* / 27.04. - 6 Ex. (ngs.) - (REK) / 30.04. - 3 Ex. - (M. Benteler)\* / 02.05. - 2 Ex. - (MBO)\* / 03.05. - 1 Ex. - (RK)\* / 08.05. - 2 Ex. - (AJ & WH)\* / 08.05. - 1 Ex. - (RK)\* / 10.05. - 2 Ex. - (MF)\* / 14.05. - 2 Ex. - (RK)\* / 19.05. - 1 Ex. - (RK)\* / 23.05. - 1 M - (AGA)\*
- 13.04.2022 Thüler Feld Süd, Salzkotten (PB) - >2 Ex. - (RK)\*
  - 15.04.2022 Boker Heide, Delbrück (PB) - 2 Ex. (ngs.) - (GL)\*
  - 15.04.2022 Güsenhofsee (PB 1002), Paderborn (PB) - 1 Ex. - (DA)\*
  - 16.04.2022 Südwestlich Thüle, Salzkotten (PB) - 1 Ex. - (DA)\*
  - 16.04.2022 Thüler Feld, Salzkotten (PB) - 16 Ex. - (DA)\*
  - 16.04.2022 Nesthauser Grundsee (PB 1011), Paderborn (PB) - 9 Ex. - (DA)\*
  - 16.04.2022 Josefstraße, 33175 Bad Lippspringe (PB) - 1 Ex. - (MB)
  - 17.04.2022 Nesthauser Grundsee (PB 1011), Paderborn (PB) - 1 Ex. - (DA)\*

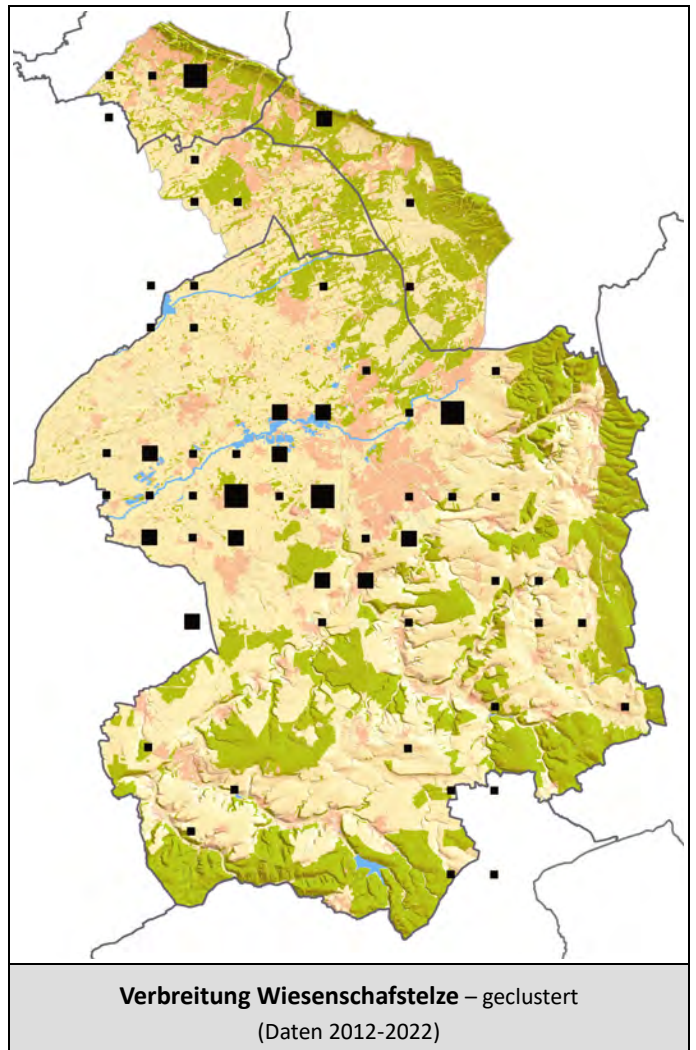



- 17.04.2022 Wistinghauser Senne südöstlich Oerlinghausen (LIP) - 1 Ex. (ü.) - (N. Madon)\*
- 26.04.2022 Bücklerweg, 33104 Paderborn (PB) - 2 Ex. (ngs.) - (WD, H. G. Festl)
- 27.04.2022 Nesthauser Str., 33106 Paderborn (PB) - 5 Ex. (ngs.) - (MB)
- 28.04.2022 Wistinghauser Senne südöstlich Oerlinghausen (LIP) - >1 Ex. - (SB)\*
- 28.04.2022 Kamermühle, 33415 Verl (GT) - 2 Ex. - (CV)
- 03.05.2022 Renaturierte Lippe unterhalb Lippesee, Paderborn (PB) - 1 Ex. - (AG)\*
- 03.05.2022 Flughafen Bielefeld (Bi) - 1 M, 1 W - (CV)
- 06.05.2022 Josefstraße, 33175 Bad Lippspringe (PB) - 1 M, 1 W - (MB)
- 07.05.2022 Flughafen Bielefeld (BI) - 1 Ex. (ü.) - (SB)\*
- 07.05.2022 Wewerstraße, 33106 Paderborn (PB) - 1 Ex. - (STS)
- 29.05.2022 Thüler Feld Süd, Salzkotten (PB) - >2 Ex. - (RK)\*
- 30.05.2022 Renaturierte Lippe unterhalb Lippesee bei Sande (PB) - 1 Ex. - (MB)
- 17.06.2022 Gesseln, Paderborn (PB) - 2 Ex. - (K. Rieckmann)\*
- 31.08.2022 Thüler Feld, Salzkotten (PB) - ~20 Ex. - (RK)\*
- 12.09.2022 NSG Rabbruch, Salzkotten (PB) - >25 Ex. (bei einer eingepferchten Schafherde auf einer Grünlandfläche) - (GL)\*

## 10173 Thunbergschafstelze (*Motacilla flava thunbergi*) (A)

- 03.05.2022 Renaturierte Lippe unterhalb Lippesee bei Sande (PB) - 1 Ex. (ngs.) - (MB)
- 10.05.2022 NSG Steinhorster Becken Süd, Delbrück (PB) - 1 Ex. - (MF)\*

## 10200 Bachstelze (*Motacilla alba alba*) (C/50)

- 03.02.2022 Holzheide, 33449 Langenberg (GT) - 370 Ex. (ngs.) (auf einer von Schafen beweideten Greening-Brache/einzelne Bachstelzen sind diesen Winter regelmäßig zu sehen, aber derart viele sind schon bemerkenswert) - (MP)
- 28.09.2022 Lichtenau/Hanwilmslinde, Lichtenau (PB) - ~50 Ex. (sammeln sich am Schlafplatz) - (BS)\*



Trauerbachstelze (Foto: G. Lakmann)

## 10202 Trauerbachstelze (*Motacilla alba yarrellii*) (A)

- 21.01.2022 NSG Steinhorster Becken bei Steinhorst (PB) - 1 Ex. (ngs.) (Zeitweise zusammen mit 2 Bachstelzen, später alleine) - (GL)

## 16380 Bergfink (*Fringilla montifringilla*) (C/50)

- 19.11.2022 Wistinghauser Senne Mitte, Oerlinghausen (LIP) - ~80 Ex. (südlich ziehend) - (F. Dietz)\*

## 16680 Kiefernkreuzschnabel (*Loxia pytyopsittacus*) (A)

- 2022 **Wistinghauser Senne mit Sandgrube Hassler südöstlich Oerlinghausen (LIP):** 16.10. - 1 Ex. (ngs.) - (C. Quirini-Jürgens)\* / 18.10. - >1 M, 1 W (mit Fichtenkreuzschnäbeln umherziehend. scheinen stationär mit großem Aktionsradius) - (MOT)\* / 18.10. - >1 M (unter Fichtenkreuzschnäbeln) (adult, unter Fichtenkreuzschnäbeln) - (T. M. Rapp)\* / 20.10. - >3 M, 1 W (ngs.) - (SB)\* / 21.10. - 1 M, 1 W (ngs.) (wohl mehr im Gebiet, aber bei schlechtem Licht/Nieselregen schwierig unter den Fichtenkreuzschnäbeln zu finden) - (DA)\* / 21.10. - >2 M, 1 W (ngs.) - (W. Komischke)\* / 21.10. - 2 M, 3 W - (G. Klages)\* /

21.10. - >4 Ex. - (C. H. Loske)\* / 22.10. - 3 M, 2 W (Pfützte trinkend) - (D. Roß)\* / 22.10. - >4 Ex. (trinken regelmäßig an einer Pfützte) - (J. Thierfeldt)\* / 22.10. - 4 Ex. - (J. Raatz)\* / 22.10. - 3 M, 1 W - (U. Rasche)\* / 22.10. - 1 W - (M. Wischmeier)\* / 22.10. - 2 M, 3 W - (MOT)\* / 22.10. - 3 M, 1 W - (R. Rasche)\* / 23.10. - 2 M, 1 W - (AJ & WH)\* / 23.10. - >1 Ex. - (AGA)\* / 23.10. - 3 M, 1 W - (H. Brockmeyer)\* / 23.10. - >3 M, 1 W - (SB)\* / 23.10. - >1 M, 1 W - (J. Buschschlüter)\* / 23.10. - 3 Ex. - (MOT)\* / 23.10. - 2 M, 1 W - (T. Weigel)\* / 23.10. - 1 M - (Ch. & M. Stolz)\* / 26.10. - 2 M (zusammen mit Fichtenkreuzschnäbeln in Fichte, der Kreuzschnabelschwarm war sehr unestet) - (H. Härtel)\* / 26.10. - >2 Ex. - (C. H. Loske)\* / 27.10. - >1 M, 1 W (unter Fichtenkreuzschnäbeln) (unter Fichtenkreuzschnäbeln) - (V. Nießing)\* / 29.10. - >1 Ex. - (AG)\* / 30.10. - 1 M, 1 W - (H. Bekel-Kastrup)\* / 06.11. - >1 M, 1 W (ngs.) (wahrscheinlich mehr als 2 Vögel) - (J. Hadasch)\* / 06.11. - >2 Ex. - (G. Birnbaum)\* / 06.11. - >1 M, 1 W - (C. Quirini-Jürgens)\* / 08.11. - ~20 Ex. (r.) - (I. Kühn)\* / 10.11. - >13 Ex. (artreiner Trupp von 13 oder mehr Kiefernkreuzer.) - (H. Bekel-Kastrup)\* / 11.11. - ~10 Ex. - (K. Knoth)\* / 11.11. - >5 Ex. - (C. Cordes)\* / 11.11. - >13 Ex. - (R. Schieke)\* / 12.11. - >1 Ex. - (P. Christoph)\* / 12.11. - >1 Ex. - (L. Haak)\* / 12.11. - >3 Ex. - (G. Birnbaum)\* / 12.11. - >2 M, 1 W (ngs.) - (J. Hadasch)\* / 12.11. - 8 Ex. - (K. Knoth)\* / 12.11. - >5 Ex. - (U. Schürkamp)\* / 13.11. - >4 Ex. - (F. Bludau)\* / 13.11. - 1 Ex. - (L. Kirchner)\* / 13.11. - >4 Ex. - (A. Meister)\* / 13.11. - (K. Nottmeyer)\* / 13.11. - 2 M, 2 W - (S. Schaffer)\* / 13.11. - 2 M, 2 W - (D. Sundermann)\* / 14.11. - 15 Ex. (im Trupp mit zwei Fichtenkreuzern, zwischenzeitlich frei in einer Birke sitzend, einige Vögel auch an der Pfützte trinkend) - (J. Brüggeshemke)\* / 14.11. - 15 Ex. (im Trupp wenige Fichtenkreuzschnäbel, aber viele Fichtenkreuzer im gesamten Beobachtungsgebiet, darunter auch viele mit N5 Ruf) - (F. Karwinkel)\* / 14.11. - >15 Ex. (u.a. an Pfützte trinkend) - (A. Alpers)\* / 14.11. - >8 Ex. (einmal 14 Vögel in der Luft gezählt, können aber ja auch Fichtenkreuzschnäbel dabei gewesen sein) - (L. Eickmeyer)\* / 14.11. - >8 Ex. - (RK)\* / 15.11. - >11 Ex. - (G. Klages)\* / 15.11. - 1 W - (G. Klages)\* / 15.11. - >10 Ex. - (L. Eickmeyer)\* / 16.11. - 15 Ex. - (G. Klages)\* / 16.11. - ~15 Ex. - (W. Komischke)\* / 16.11. - ~15 Ex. - (E. Müller)\* / 16.11. - >2 Ex. - (Lj. Schulte)\* / 16.11. - ~15 Ex. - (A. Rjasanow)\* / 17.11. - 2 Ex. (viel dickere und kürzere Schnäbel



Kiefernkreuzschnäbel (M & W) (Foto: A. Bader)



Kiefernkreuzschnäbel an der regelmäßig aufgesuchten Pfützte (Foto: A. Bader)

als die anwesenden Fichtenkreuzschnäbel sowie deutlich tiefere Rufe) - (F. Dietz)\* / 19.11. - 2 Ex. (Trupp von 14 Vögeln, 2 sicher Kiefernkreuzschnäbel) - (H. Doht)\* / 19.11. - >2 Ex. (Trupp von 14 Vögeln, 2 sicher bestimmt) - (M. Wiechert)\* / 19.11. - 2 Ex. (Trupp von 14 Vögel, 2 sicher bestimmt.) - (B. Zimmermeyer)\* / 19.11. - 2 Ex. (unter Fichtenkreuzschnäbeln) - (H. Brecher)\* / 19.11. - >1 W - (F. Dietz)\* / 19.11. - 1 Ex. - (H. Doht)\* / 19.11. - 2 Ex. - (F. Holthoff)\* / 19.11. - 2 Ex. - (R. Hirschberg)\* / 20.11. - ~15 Ex. (tauchen rufend im Schwarm aus W auf, setzen sich für 2-3 Minuten in eine Baumkrone in 15m Entfernung im schönsten Sonnenschein und verschwinden dann wieder/15 oder 16 Vögel, womöglich aber ein oder zwei Fichten-X dabei) - (R. Stoyan)\* / 20.11. - ~15 Ex. - (P. Mausbach)\* / 20.11. - ~15 Ex. - (T. M. Rapp)\* / 20.11. - ~15 Ex. - (B. Zimmermann)\* / 20.11. - ~15 Ex. - (D. Tripp)\* / 20.11. - ~15 Ex. - (I. Tripp)\* / 22.11. - 1 W (adult) - (B. Assig)\* / 26.11. - >6 Ex. - (L. Eickmeyer)\* / 26.11. - ~15 Ex. - (J. Buschschlüter)\* / 26.11. - 9 M, 8 W - (MOT)\* / 26.11. - >16 Ex. - (J. Reher)\* / 27.11. - >6 Ex. (ngs.) - (F. Dietz)\* / 27.11. - 1 M - (N. Madon)\* / 27.11. - ~15 Ex. - (T. M. Rapp)\* / 27.11. - >15 Ex. - (C. Mau-Hansen)\* / 27.11. - >1 Ex. - (H.-J. Uffmann)\* / 27.11. - >10 Ex. (16 Kreuzschnäbel davon mindestens 10 Kiefernkreuzschnäbel) - (R. Wetzell)\* / 01.12. - 1 Ex. - (H. Janus)\* / 01.12. - 1 Ex. - (S. Pietsch)\* / 03.12. - >12 Ex. - (J. Leaute)\* / 03.12. - >12 Ex. - (T. Rinaud)\* / 11.12. - 13 Ex. - (H. Deutsch)\* / 11.12. - ~13 Ex. - (F. Bludau)\* / 11.12. - ~13 Ex. - (G. Oberwestberg)\* / 14.12. - 6 Ex. - (M. Mundt)\* / 25.12. - >1 M, 1 W (ngs.) - (C. Quirini-Jürgens)\*

### 16660 Fichtenkreuzschnabel (*Loxia curvirostra*) (C/20)

2022 **Wistinghauser Senne mit Sandgrube Hassler südöstlich Oerlinghausen (LIP):** 18.10. - ~60 Ex. - (MOT)\* / 18.10. - ~60 Ex. - (T. M. Rapp)\* / 20.10. - ~40 Ex. (ngs.) - (SB)\* / 21.10. - ~30 Ex. (nach Auswertung der Sonagramme wahrscheinlich folgende Call Types: N3, N4, N5, N7 & N8) - (DA)\* / 21.10. - ~30 Ex. - (W. Komischke)\* / 22.10. - >25 Ex. - (J. Thierfeldt)\* / 22.10. - ~30 Ex. - (MOT)\* / 23.10. - ~30 Ex. - (SB)\* / 26.10. - ~25 Ex. (unstet) - (H. Härtel)\* / 11.11. - >50 Ex. - (C. Cordes)\* / 14.11. - >40 Ex. - (J. Brüggeshemke)\* / 14.11. - >40 Ex. - (F. Karwinkel)\* / 15.11. - >27 Ex. - (G. Klages)\* / 27.11. - ~25 Ex. - (N. Madon)\* / 27.11. - ~50 Ex. - (F. Dietz)\*

### 16600 Bluthänfling (*Linaria cannabina*) (Bz/50)

23.01.2022 Südlich Espeln, Delbrück (PB) - ~120 Ex. - (DA)\*  
 12.04.2022 Barkhauser Berge, Oerlinghausen (LIP) - (s.) - (N. Sieker)\*  
 15.04.2022 NSG Steinhorster Becken bei Steinhorst (PB) - (FA)\*  
 15.04.2022 Uni Paderborn Süd, Paderborn (PB) - 6 Ex. (s.) - (AG)\*  
 16.04.2022 Gunnewiesen, Salzkotten (PB) - 3 Ex. - (DA)\*  
 16.04.2022 Südwestlich Thüle, Salzkotten (PB) - 2 Ex. - (DA)\*  
 16.04.2022 Thüler Feld, Salzkotten (PB) - 8 Ex. - (DA)\*  
 16.04.2022 Josefstraße, 33175 Bad Lippspringe (PB) - ~50 Ex. - (MB)  
 17.04.2022 Renaturierte Lippe unterhalb Lippesee, Paderborn (PB) - >4 Ex. - (FA)\*  
 17.04.2022 Wistinghauser Senne südöstlich Oerlinghausen (LIP) - 1 Ex. (s.) - (N. Madon)\*  
 18.04.2022 Lichtenau/Hanwilmslinde, Lichtenau (PB) - 2 Ex. - (BS)\*  
 22.04.2022 NSG Steinhorster Becken bei Steinhorst (PB) - 2 Ex. (s.) - (U. Brocks)  
 22.04.2022 Dahler Heide, 33100 Paderborn (PB) - 1 M, 1 Ex. (r.) - (M. Genuit)  
 26.04.2022 Sandgrube Hassler, Oerlinghausen (LIP) - 1 M - (RK)\*  
 26.04.2022 Feldmeiers Weg, 33100 Paderborn (PB) - 2 Revier/e (auf Ausgleichsfläche in der Feldflur) - (CV)  
 27.04.2022 Dahler Heide, 33100 Paderborn (PB) - 2 Ex. (r.) - (M. Genuit)  
 30.04.2022 Wistinghauser Senne Mitte, Oerlinghausen (LIP) - 1 Ex. - (Ch. & M. Stolz)\*  
 30.04.2022 L751, 33142 Büren (PB) - >=5 Ex. - (STS)  
 30.04.2022 Wistinghauser Senne West, Oerlinghausen (LIP) - (N. Sieker)\*  
 13.05.2022 Westlich Barkhausen, Büren (PB) - 1 Ex. - (F. J. Vonnahme)\*  
 14.05.2022 Bekscher Berg, 33100 Paderborn (PB) - 2 M (Brutverdacht) - (M. Kalicinsky)  
 14.05.2022 B480, 59929 Brilon (HSK) - >=6 Ex. - (STS)  
 15.05.2022 Senne: Ramsbruch, Bielefeld (BI) - 1 Ex. (s.) - (AGA)\*



- 24.05.2022 Emssandfang oberhalb NSG Steinhorster Becken bei Steinhorst (PB) - 2 Ex. - (REK)
- 31.05.2022 Südstadt (Süd), Oerlinghausen (LIP) - 2 Ex. - (B. Meier)\*
- 05.08.2022 Thüler Feld, Salzkotten (PB) - ~80 Ex. - (RK)\*

## 16630 Birkenzeisig (*Carduelis flammea*) (Bz/20)

- 2022 **Wistinghauser Senne mit Sandgrube Hassler südöstlich Oerlinghausen (LIP):** 18.04. - 1 Ex. (rufend) - (D. Marten)\* / 15.05. - 1 Ex. (rufend) - (N. Madon)\* / 14.11. - >30 Ex. - (F. Karwinkel)\* / 14.11. - >30 Ex. - (J. Brüggeshemke)\* / 16.11. - ~50 Ex. (ssp. cabaret) - (G. Klages)\* / 16.11. - ~40 Ex. - (A. Rjasanow)\* / 16.11. - ~30 Ex. - (E. Müller)\* / 20.11. - 40 Ex. (ssp. cabaret) - (T. M. Rapp)\*
- 03.05.2022 Sertürnerstraße, Paderborn (PB) - 1 M - (H. Knap)



Goldammer (Foto: Ch. Venne)

## 18570 Goldammer (*Emberiza citrinella*) (C/25)

- 01.01.2022 Grünstraße, 33415 Verl (GT) - 1 Ex. (s.) (mehrfach volle Strophe) - (CV)
- 06.01.2022 Sommerberg, Altenbeken (PB) - ~40 Ex. - (J. Uken)\*



Rohrammer (Foto: S. Schmidt)

## 18770 Rohrammer (*Emberiza schoeniclus*) (Bz/5)

- 2022 **NSG Steinhorster Becken bei Steinhorst (PB):** 10.04. - 1 M, 1 W - (AJ & WH)\* / 11.04. - 1 M (rufend) - (U. Brocks) / 15.04. - 1 M (s.) (adult) - (MBO)\* / 16.04. - 1 Ex. - (RK)\* / 20.04. - 2 Ex. - (J. Clausen)\* / 22.04. - 1 M - (RK)\* / 06.05. - 2 Ex. - (B. Sander)\* / 08.05. - 1 M - (AJ & WH)\* / 09.05. - 1 Ex. - (B. Schäfer)\* / 12.05. - 1 Ex. - (RK)\* / 14.05. - 1 M - (RK)\* / 23.05. - 2 Ex. - (RK)\* / 04.06. - 1 Ex. (s.) - (MBO)\* / 21.06. - 1 Ex. (s.) - (AGA)\*
- 13.04.2022 Thüler Feld, Salzkotten (PB) - 1 Ex. - (RK)\*
- 16.04.2022 Lippesee (PB 1009), Paderborn (PB) - 1 Ex. - (DA)\*
- 04.05.2022 Nördlich Bentfeld, Delbrück (PB) - 1 Ex. (s.) - (RK)\*
- 08.05.2022 NSG Eselsbett, 33165 Lichtenau (PB) - 1 M (adult) - (K. Wollmann)
- 12.06.2022 Brackweder Str., 33335 Gütersloh (GT) - 1 Ex. (s.) - (CV)

## Abkürzungen

### Filterstatus - Filterkriterien für den Sammelbericht

A - Alle Beobachtungen

Bn - Brutnachweise, Brutverdacht

Bz - Brutzeitbeobachtungen

C - Nur besondere Verhaltensweisen, Färbungen, Quantitäten und Bestandsentwicklungen, Unterarten

### Häufigkeitslimit

Häufigkeit, ab der Meldungen der Arten des Meldestatus B auch außerhalb der Brutzeit bzw. Meldungen der Arten des Meldestatus C überhaupt relevant sind

### Status

Ex. - Exemplar/e

### Fundorte

Bl - Stadt Bielefeld

### Melder

AGA - A. Garthoff

MB - M. Bellinghausen



M – Männchen  
 W – Weibchen  
 AV – Altvogel  
 JV – Jungvögel

**Status**

dj. – diesjährig  
 wbf. – weibchenfarbig  
 ft. – futtertragend  
 r. - rastend/ruhend  
 ngs. – nahrungsuchend  
 schw. – schwimmend  
 s. – singend  
 br. - brütend  
 ü. - überfliegend

GT - Kreis Gütersloh  
 LIP – Kreis Lippe  
 PB – Kreis Paderborn

**Fundorte**

HMF - Halbminutenfeld

AG – A. Guelle  
 AJ – A. Jalass  
 BS – B. Schönemann  
 CF – Ch. Finke

**Melder**

CV – Ch. Venne  
 DA – D. Allenstein  
 FA – F. Albrecht  
 GL – G. Lakmann  
 HG – H. Guder  
 HGW – H.-G. Westermeyer  
 HS – H. Schiermeyer  
 LI – L. Igelbrink

MBO – M. Bogenschütz  
 MF – M. Flütebories  
 MM – M. Meinken  
 MO – M. Orwiwall

MOT – M. Ottensmann  
 MP – M. Pieper  
 REK – R. Kratz  
 RK – R. Kleinhagenbrock  
 SB – S. Brockmeyer  
 STS – St. Schmidt  
 WD – W. Dzieran  
 WH – W. Hartweg

**Schwanzmeisen-Typen (nach [www.ornitho.de](http://www.ornitho.de))**

Typ EE – streifenköpfige *europaeus* (wie in den gängigen Bestimmungsbüchern abgebildet)  
 Typ EC – *europaeus*-ähnliche Vögel (z.B. mit Ansatz eines Scheitelseitenstreifens; EC steht für *europaeus* ähnlicher als *caudatus*)  
 Typ CE – *caudatus*-ähnliche Vögel (z.B. weißköpfige Ind. mit einzelnen schwarzen Federn am Kopf)  
 Typ CC – phänotypische *caudatus* mit reinweißem Kopf etc.

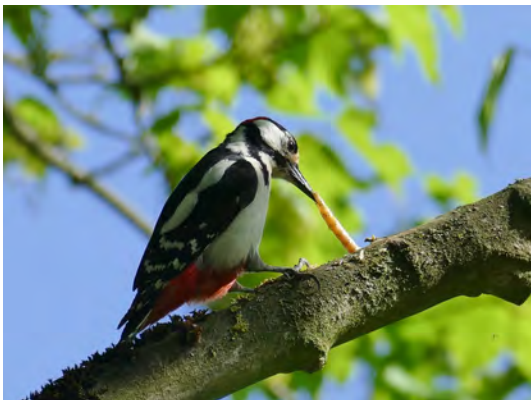

Buntspecht (Fotos: K. Wollmann)

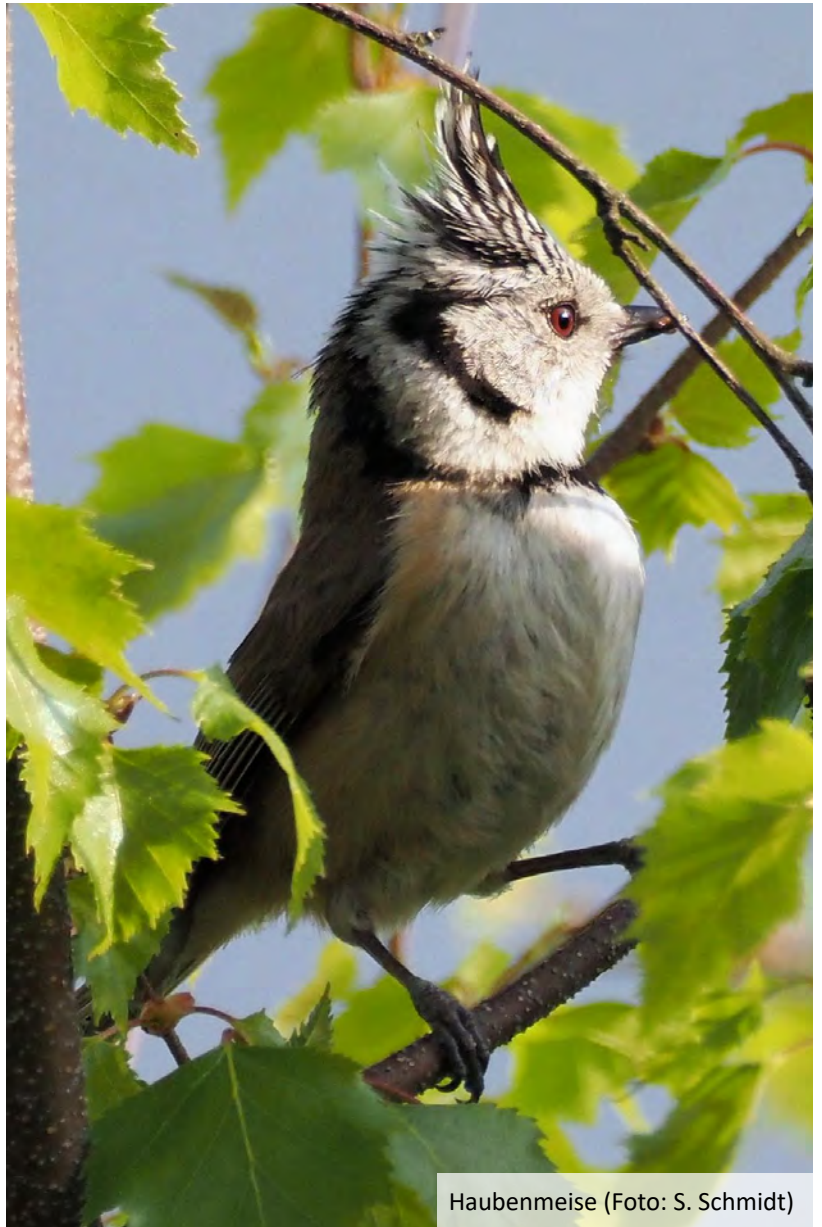

Haubenmeise (Foto: S. Schmidt)

## Erstankunfts- und Erstgesangsdaten

(ausschließlich über [www.ornitho.de](http://www.ornitho.de) gemeldete Beobachtungen sind mit \* gekennzeichnet)

Deutscher Artname	Datum	Ort	Status	Melder
Wachtel	13.05.2022	Elsen (PB)	EG	R. Lauenstein
Rebhuhn	13.02.2022	Mantinghausen (PB)	EG	A. Wittich-Oriwall
Schwarzstorch	18.03.2022	Paderborn (PB)	EB	Th. Benkel
Weißstorch	zahlreiche Winterbeobachtungen von Wildstörchen			
Wespenbussard	22.05.2022	Altembeken (PB)	EB	K. Wollmann
Wiesenweihe	13.04.2022	Elsen (PB)	EB	J. Schleef
Rohrweihe	18.03.2022	Bentfeld (PB)	EB	D. Allenstein*
	18.03.2022	Westenholz (PB)	EB	G. Lakmann
Rotmilan	mehrere Winterbeobachtungen			
Schwarzmilan	04.03.2022	Hövelhof (PB)	EB	J. Freudenberger*
Baumfalke	28.04.2022	Oerlinghausen (LIP)	EB	S. Brockmeyer*
Kranich	mehrere Winterbeobachtungen			
Austernfischer	06.03.2022	Sande (PB)	EB	S. Schmidt
Goldregenpfeifer	23.03.2022	Bad Lippspringe (PB)	EB	M. Bellinghausen
Kiebitz	zahlreiche Winterbeobachtungen			
Flussregenpfeifer	19.03.2022	Sande (PB)	EB	S. Schmidt
Sandregenpfeifer	26.03.2022	Bentfeld (PB)	EB	D. Allenstein*
Großer Brachvogel	mehrere Winterbeobachtungen			
Waldschnepfe	01.03.2022	Oerlinghausen (LIP)	EB	S. Brockmeyer*
Bekassine	mehrere Winterbeobachtungen			
Flussuferläufer	mehrere Winterbeobachtungen			
Dunkler Wasserläufer	15.04.2022	Verne (PB)	EB	G. Lakmann*
Rotschenkel	23.03.2022	Steinhorst (PB)	EB	G. Klages
Grünschenkel	15.04.2022	Boke (PB)	EB	G. Lakmann*
Waldwasserläufer	mehrere Winterbeobachtungen			
Bruchwasserläufer	23.04.2022	Steinhorst (PB)	EB	R. Kleinhagenbrock*, R. Kratz
Kampfläufer	23.03.2022	Bentfeld (PB)	EB	R. Kleinhagenbrock*
Alpenstrandläufer	18.03.2022	Steinhorst (PB)	EB	D. Allenstein*, R. Kleinhagenbrock*
Hohltaube	mehrere Winterbeobachtungen			
	11.01.2022	Bielefeld-Senne (BI)	EG	Ch. Venne
Ringeltaube	15.01.2022	Bielefeld (BI)	EG	Ch. Venne
Türkentaube	17.12.2021	Bielefeld (BI)	EG	Ch. Venne
Turteltaube	30.04.2022	Wewelsburg (PB)	EB, EG	S. Schmidt
Kuckuck	19.04.2022	Verlar (PB)	EB, EG	H. Guder

Deutscher Artname	Datum	Ort	Status	Melder
Steinkauz	11.01.2022	Sudhagen (PB)	EG	C. H. Loske*
Uhu	Nachweise rufender Uhus über den gesamten Winter			
Waldkauz	Nachweise rufender Waldkäuze über den gesamten Winter			
Ziegenmelker	25.05.2022	Schlangen (LIP)	EB, EG	M. Falkenberg*
Mauersegler	26.04.2022	Paderborn (PB)	EB	A. Guelle*
Wendehals	18.04.2022	Augustdorf (LIP)	EB, EG	M. Falkenberg*
Grauspecht	01.03.2022	Büren (PB)	EG	Ch. Finke, J. Klaren
Grünspecht	11.01.2022	Bielefeld-Senne (BI)	EG	Ch. Venne
Buntspecht (Trommeln)	07.01.2022	Mantinghausen (PB)	(EG)	M. Oriwall
Mittelspecht	15.02.2022	Schloss Hamborn (PB)	EG	M. Oriwall
Kleinspecht	11.01.2022	Bielefeld-Senne (BI)	EG	Ch. Venne
Pirol	01.05.2022	Seglingsheide (PB)	EB, EG	K. Riexschnitz
Neuntöter	07.05.2022	Wewelsburg (PB)	EB	S. Schmidt
Blaumeise	01.01.2022	Bielefeld-Senne (BI)	EG	Ch. Venne
Kohlmeise	19.12.2021	Paderborn (PB)	EG	K. Wollmann
Haubenmeise	02.01.2022	Seglingsheide (PB)	EG	K. Riexschnitz
Tannenmeise	06.01.2022	Bielefeld (BI)	EG	Ch. Venne
Sumpfmeise	06.12.2021	Schloss Holte (GT)	EG	J. & M. Pfenningsschmidt*
Weidenmeise	08.02.2022	Verl (GT)	EG	Ch. Venne
Heidelerche	11.02.2022	Hiddesen (LIP)	EB	S. Brockmeyer*
	26.02.2022	Oerlinghauseen (LIP)	EG	S. McAvoy*
Feldlerche	01.02.2022	Bad Lippspringe (PB)	EG	W. Dzieran
Uferschwalbe	14.04.2022	Sande (PB)	EB	D. Allenstein*
	14.04.2022	Steinhorst (PB)	EB	A. Grams*
Rauchschwalbe	28.03.2022	Sande (PB)	EB	D. Allenstein*, M. Bellinghausen
Mehlschwalbe	03.04.2022	Sande (PB)	EB	S. Schmidt
Waldlaubsänger	18.04.2022	Stukenbrock (GT)	EB, EG	B. Frommeyer*
Fitis	26.03.2022	Bentfeld (PB)	EB, EG	Alenstein*
Zilpzalp	10.03.2022	Elsen (PB)	EG	J. Schleef
Feldschwirl	22.04.2022	Lichtenau (PB)	EB, EG	Ch. Finke
Sumpfrohrsänger	13.05.2022	Paderborn (PB)	EB, EG	T. Helling*
Teichrohrsänger	08.05.2022	Steinhorst (PB)	EB, EG	A. Jalass & W. Hartweg*
Gelbspötter	07.05.2022	Wewelsburg (PB)	EB, EG	S. Schmidt
Mönchsgrasmücke	26.03.2022	Westenholz (PB)	EB, EG	M. Pieper
Gartengrasmücke	23.04.2022	Thüle (PB)	EB, EG	M. Pieper
Klappergrasmücke	13.04.2022	Elsen (PB)	EB, EG	J. Schleef
Dorngrasmücke	16.04.2022	Thüle (PB)	EB, EG	D. Allenstein*
Wintergoldhähnchen	04.02.2022	Schloss Holte (BI)	EG	Ch. Venne

Deutscher Artname	Datum	Ort	Status	Melder
Sommergoldhähnchen	06.03.2022	Oerlinghausen (LIP)	EG	N. Madon*
Waldbaumläufer	13.02.2022	Lämershagen (BI)	EG	H. Kröpp*
Gartenbaumläufer	27.12.2021	Thüle (PB)	EG	M. Pieper
Zaunkönig	04.12.2021	Sande (PB)	EG	Ch. Venne
Star	09.02.2022	Mantinghausen (PB)	EG	A. Wittich-Oriwall
Misteldrossel	31.12.2021	Salzkotten (PB)	EG	R. Kleinhagenbrock
Amsel	24.01.2022	Bielefeld (BI)	EG	Ch. Venne
Singdrossel	21.02.2022	Bielefeld (BI)	EG	Ch. Venne
Grauschnäpper	30.04.2022	Keddinghausen (PB)	EB, EG	J. Clausen*
		Oerlinghausen (LIP)	EB, EG	G. Klages*
Trauerschnäpper	15.04.2022	Sennelager (PB)	EB, EG	D. Allenstein*
		Bad Wünnenberg (PB)	EB	H. Knaup
Braunkehlchen	13.04.2022	Thüle (PB)	EB	R. Kleinhagenbrock*
Schwarzkehlchen	28.02.2022	Verne (PB)	EB	G. Krause*
		Windelsbleiche (BI)	EG	J. Schleef
Rotkehlchen	14.12.2022	Bielefeld (BI)	EG	Ch. Venne
Nachtigall	13.04.2022	Mantinghausen (PB)	EB, EG	M. Oriwall
Hausrotschwanz	01.01.2022	Sande (PB)	EB	M. Ottensmann*
	18.03.2022	Bielefeld-Senne (BI)	EG	A. Garthoff*
Gartenrotschwanz	11.04.2022	Oerlinghausen (LIP)	EB, EG	R. Schieke*
Steinschmätzer	05.04.2022	Marienloh (PB)	EB	C. H. Loske*
Heckenbraunelle	20.01.2022	Paderborn (PB)	EG	A. Guelle
Baumpieper	05.04.2022	Stukenbrock (GT)	EB, EG	Ch. Venne
Wiesenieper	17.03.2022	Lichtenau (PB)	EG	Ch. Finke
Wiesenschafstelze	06.04.2022	Sande (PB)	EB	M. Bellinghausen
Buchfink	10.02.2022	Mantinghausen (PB)	EB, EG	M. Oriwall
Girlitz	05.03.2022	Wewer (PB)	EB, EG	J. Schleef
Grünfink	07.02.2022	Verl (GT)	EG	Ch. Venne
Bluthänfling	30.03.2022	Bad Lippspringe (PB)	EG	M. Bellinghausen
Goldammer	01.01.2022	Verl (GT)	EG	Ch. Venne
Rohrammer	02.03.2022	Bad Lippspringe (PB)	EB	M. Bellinghausen
	04.03.2022	Steinhorst (PB)	EG	Ch. Venne

EB – Erstbeobachtung, EG – Erstgesang





Mönchsgrasmücke (Foto: H.-G. Westermeyer)



Rotkehlchen (Foto: K. Rösel)



Gartenbaumläufer (Foto: H. Knaup)



Buchfink (Foto: S. Schmidt)



Erlenzeisig (Foto: U. Kramer)

## Wasservogelzählung

Seit 2011 werden durch die OAG Zählungen im Rahmen der bundesweiten Wasservogelzählung organisiert. Im Jahr 2022 wurden jeweils zwischen 63 und 72 Gewässer bzw. Gewässerkomplexe gezählt. An den Zählungen haben folgende Personen mitgewirkt:

F. Ahnfeldt	H. G. Festl	F. Kollmann	R. Riepenhausen	Ch. Venne
M. Bellinghausen	M. Gerhardt	A. Kronshage	J. Schleef	K. Wollmann
M. Berensmeier	A. Guelle	R. Lauenstein	H. Schiermeyer	S. Zimmer
J. Bergener	P. Guelle	M. Oriwall	W. Schiermeyer	
J. Butterweck	Pe. Guelle	W. Petermann	S. Schmidt	
A. Drechsler	H. Guder	H. Priebe	B. Schünemann	
W. Dzieran	R. Kleinhagenbrock	K. Riekschnitz	B. Surberg	

Weitere Informationen zur Wasservogelzählung gibt es beim Dachverband Deutscher Avifaunisten (DDA) ([www.dda-web.de](http://www.dda-web.de)). Interessenten sind herzlich willkommen ([wolfgang@dzieran.de](mailto:wolfgang@dzieran.de))!

Ergebnisse der Wasservogelzählungen 2022								
	Januar	Februar	März	April	Sept.	Oktober	Nov.	Dez.
Höckerschwan	35	23	25	34	67	82	53	42
Kanadagans	190	348	267	226	59	93	141	69
Weißwangengans	1	0	0	0	1	3	0	0
Streifengans	0	0	0	0	1	0	0	0
Saatgans	12	0	0	0	0	0	0	0
Blässgans	64	63	363	1	0	244	144	70
Graugans	1207	941	560	788	1489	1783	1086	480
Nilgans	229	68	33	109	315	470	211	69
Brandgans	1	0	0	6	0	0	0	0
Rostgans	0	6	8	7	29	50	22	0
Halsbandkasarka	0	0	0	0	0	0	2	0
Brautente	1	4	1	0	0	0	1	1
Mandarinente	1	0	0	0	3	4	0	0
Schnatterente	609	467	174	78	231	111	294	220
Pfeifente	107	45	33	5	9	93	83	38
Krickente	77	88	18	24	40	65	55	90
Stockente	1807	1250	552	283	674	1445	1630	1640
Spießente	1	0	0	0	0	0	0	0
Knäkente	0	0	8	2	0	0	0	0
Löffelente	1	0	0	26	4	2	1	0
Smaragdente	0	0	0	0	0	0	3	0
Kolbenente	0	8	4	0	0	0	0	0

Ergebnisse der Wasservogelzählungen 2022								
	Januar	Februar	März	April	Sept.	Oktober	Nov.	Dez.
Tafelente	222	150	39	1	31	57	60	39
Reiherente	1194	871	692	405	288	329	444	768
Schellente	14	14	6	0	0	0	3	11
Zwergsäger	32	22	0	0	0	0	1	15
Gänsesäger	68	53	4	0	0	0	8	27
Zwergtaucher	48	17	31	19	40	40	56	55
Haubentaucher	160	188	127	91	53	76	111	119
Rothalstaucher	0	0	0	0	0	0	0	1
Kormoran	286	212	79	33	77	102	226	314
Silberreiher	55	40	8	9	9	26	25	41
Graureiher	53	47	20	12	42	71	39	39
Weißstorch	0	5	13	12	1	0	1	0
Seeadler	0	0	0	0	1	0	0	0
Fischadler	0	0	0	4	0	0	0	0
Wasserralle	0	0	0	0	1	0	0	0
Teichhuhn	48	37	36	29	48	51	70	41
Blässhuhn	801	827	520	231	402	667	839	777
Austernfischer	0	0	3	4	0	0	0	0
Kiebitz	58	9	160	37	255	170	63	3
Flussregenpfeifer	0	0	0	15	0	0	0	0
Sandregenpfeifer	0	0	0	0	1	0	0	0
Kampfläufer	0	0	0	1	2	0	0	0
Großer Brachvogel	11	8	3	3	2	0	2	1
Bekassine	0	16	1	1	1	15	6	1
Dunkler Wasserläufer	0	0	0	2	0	0	0	0
Flussuferläufer	0	0	0	4	2	1	0	0
Grünschenkel	0	0	0	0	4	2	0	0
Waldwasserläufer	0	1	0	5	1	1	2	0
Alpenstrandläufer	0	0	0	0	1	2	0	0
Lachmöwe	942	182	121	16	100	96	259	102
Sturmmöwe	0	3	0	0	0	0	0	0
Heringsmöwe	1	0	0	0	0	0	0	0
Silbermöwe	90	12	0	0	1	0	16	0
Steppenmöwe	43	8	2	2	0	0	15	0
Eisvogel	5	3	0	3	7	11	17	15
Gebirgsstelze	2	1	2	7	4	4	5	1
Wasseramsel	0	0	0	1	0	0	1	0



## Alternative Erfassungsmethode für den Sperlingskauz (*Glaucidium passerinum*) mit Hilfe von Stimmen-Recordern

Hans Günter Festl

Der Sperlingskauz ist die kleinste in Mitteleuropa heimische Eule. Auch weltweit gehört die Art zu den Zwergen unter den Eulenvögeln. Der Sperlingskauz ist ein Bewohner des paläarktischen Nadelwaldgürtels, in Mitteleuropa waren seine Vorkommen lange Zeit auf montane Wälder und Wälder in Mittelgebirgslagen beschränkt. In letzter Zeit konnte die Art ihr Brutareal beträchtlich ausweiten und kommt in zunehmender Anzahl auch in tiefer gelegenen Gebieten vor. Sperlingskäuze ernähren sich überwiegend von Kleinsäugetern und Kleinvögeln<sup>1</sup>.

Die „klassische“ Kartierungsmethode der Sperlingskäuze sieht in der Regel mehrere Begehungen mit Klangattrappen vor.<sup>2</sup> Dabei wird häufig auf eine indirekte Erkennung zurückgegriffen, in der die heftige Reaktion der Kleinvögel aus der Speisekarte der Käuze, wie z.B. Tannenmeisen, auf die Klangattrappe als Indiz für die Anwesenheit gewertet wird. Klangattrappen sind aber gerade zur Brutzeit umstritten, und nur mit größter Behutsamkeit einzusetzen. Daher möchte ich eine Methode zur Diskussion stellen, die ich bereits im Sammelbericht des letzten Jahres beschrieben habe, und welche viele Nachteile der Attrappen nicht hat. Dazu platziere ich möglichst viele alte, ausgediente Smartphones, auf denen nur eine Recorder-App installiert ist, in bestimmten Zielgebieten, und lasse diese möglichst lange, in der Regel ca. 24 Stunden, laufen. Die so gewonnenen MP3 Dateien analysiere ich mit einer automatischen Erkennungssoftware. Somit bekomme ich ein akustisches Gesamtbild des Gebietes, häufig auch mit Vogelarten, die sonst kaum nachzuweisen gewesen wären. Diese Methode habe ich nun mit Dirk Grote zusammen angewandt, um Reviere des Sperlingskauzes in der Egge zu überprüfen.

Das Untersuchungsgebiet, für das frühere Nachweise des Sperlingskauzes bekannt sind, liegt im Teutoburger Wald zwischen Detmold und Schlangen. Hier haben wir einen Ausschnitt von ca. 4 qkm untersucht. Die ersten beiden Aktionen dazu fanden im März 2022 statt, allerdings ohne einen einzigen erkannten Ruf. Als Besonderheit hatten wir immerhin den Grauspecht gefunden. Da Dirk sich trotzdem sicher war, dass die Sperlingskäuze noch dort sein mussten, habe ich mich zur Herbstbalz im September / Oktober noch einmal auf die Pirsch begeben.

Diese Aktion war nun sehr erfolgreich, so dass ich sie in kurzen Zeitabständen gleich 2-mal wiederholt habe, um die Reviere besser eingrenzen zu können. Somit konnte ich mindestens 2 etwa 1 qkm große Reviere feststellen. Für ein drittes Revier Richtung Westen gibt es berechtigte Hoffnung, dazu müssten noch weitere Untersuchungen durchgeführt werden. Dabei haben die Käuze fast ausschließlich den „monotonen Reviergesang“ hören lassen: <https://explore.dawn-chorus.org/sound/18684285>. Den „tremolierenden Gesang“ konnte ich nur einmal feststellen: <https://explore.dawn-chorus.org/sound/18700777>. Diese Aufnahmen entstammen original aus meinen Recordern.

Laut Literatur sind die Rufe für das menschliche Ohr über eine Entfernung von 500 – 1000 Meter zu hören. Meine Recorder haben allerdings eine Reichweite von „nur“ etwa 100 – 200 Metern, so dass in den Zielgebieten eben entsprechend viele Geräte aufgestellt werden sollten. Damit können sicher auch die Grenzen und die Anzahl der Reviere genauer bestimmt werden. Während der Gesangsaktivität haben die Käuze offensichtlich auch eine große

<sup>1</sup><https://de.wikipedia.org/wiki/Sperlingskauz>

<sup>2</sup><https://artenschutz.naturschutzinformationen.nrw.de/artenschutz/de/arten/gruppe/voegel/kartiermethoden/102973>



Mobilität, so dass ich für die tatsächliche Anzahl der Reviere nur die zeitgleichen Rufe berücksichtigt habe, die eindeutig von unterschiedlichen Individuen stammen.

Aber auch die Ruf-Statistik selbst ist sehr interessant. Insgesamt haben die Rekorder über 400 Rufe des Sperlingskauzes registriert, an 33 unterschiedlichen Orten bzw. Uhrzeiten. Dabei fallen ein paar Besonderheiten auf. Die Rufe gab es praktisch ausschließlich innerhalb einer ca. 30 Minuten langen Zeitspanne abends zwischen 19:00 und 20:00 Uhr und morgens zwischen 6:00 und 7:00 Uhr. In dieser Zeit haben die Käuze offensichtlich ihre Reviergrenzen markiert. In 57% aller Fälle haben sie maximal 1 Minute lang an einem Ort gerufen und sind dann weitergeflogen, nur zu 25% fand die Ruf-Aktivität länger als 5 Minuten an einem Ort statt.

Dass diese Methode der Kartierung allerdings ebenfalls Schwächen hat, zeigt sich darin, dass wir im Frühjahr keine Käuze festgestellt haben. Ich vermute als Ursache, dass sich die Käuze zur Brutzeit enger um den möglichen Brutplatz aufhalten und wir mit den Recordern nicht nah genug dort waren. Wir sind noch in der Lernphase!

### **Hans Günter Festl**

Waldwinkel 9

33175 Bad Lippspringe

[hans-guenter.festl@gmail.com](mailto:hans-guenter.festl@gmail.com)



Sperlingskauz (Foto: H. G. Festl)

## Vogelbeobachtungen an der renaturierten Lippe bei Sande im Jahr 2022

Michael Bellinghausen

### Beschreibung der Maßnahme und des Gebietes

Am 27. April 2021 gab die Bezirksregierung Detmold die Fertigstellung der Renaturierung der Lippe unterhalb des Lippesees nach 8-monatiger Bauzeit bekannt. Durch diese Maßnahme wurde auf einer Fläche von ca. 14 Hektar der Verlauf der Lippe von 650 m auf 1.300 m verlängert (Abb 1). Dabei musste ein Höhenunterschied zwischen dem alten Verlauf und der neuen Lippe ausgeglichen werden. Dies geschah durch eine Sohlgleite (Abb 2). Nahe dieser Sohlgleite entstanden Flachwasserbereiche, in denen im Frühjahr verschiedene Limikolen sich nahrungssuchend aufhielten (Bruchwasserläufer, Grünschenkel, Kampfläufer). In der Abbildung 2 ist dieser Bereich dunkelgrün dargestellt.

Die Beobachtungen, die im Folgenden ausgewertet wurden, begannen also nur knapp ein Jahr nach der Fertigstellung. Umso bemerkenswerter ist der Aufenthalt vieler Arten, die im Beobachtungsgebiet der OAG Paderborn-Senne als selten angesehen werden.

### Limikolen (rB)

Von den im Kreis PB als regelmäßige Brutvögel (rB) eingestuft Limikolen wurde der Flussregenpfeifer an 16 Terminen gemeldet. Die früheste Beobachtung datiert vom 19. März. Einen Spitzenwert mit 15 Individuen erreichte die Beobachtung am 15. April (S. Schmidt). Im April wurden mehrfach balzende Flussregenpfeifer beobachtet. Es ist davon auszugehen, dass sie in diesem Gebiet erfolgreich gebrütet haben.

Auch Kiebitze wurden im Mai mehrfach gesichtet. Einige Male waren es zwei. Die größte Zahl wurde am 1. Mai mit 10 Individuen (S. Schmidt) festgestellt.

Zwischen dem 25. März und dem 12. Juli fanden sich mehrfach auch Austernfischer zur Nahrungssuche ein.



Abbildung 1



Abbildung 2 (Quelle: www.wilde-lippe.de)





Balzende Flussregenpfeifer



Möglicher Brutversuch des Flussregenpfeifers





Austernfischer

### Limikolen (NB)

Die in der Checkliste der OAG als Nichtbrüter (NB) eingestuftten Limikolenarten hielten sich auf dem Frühjahrszug (März-April) und auf dem Herbstzug (August-September) in einer überraschenden Artenvielfalt eintägig und zum Teil auch für mehrere Tage auf der Nahrungssuche in dem Gebiet der Renaturierung auf.

Beobachtungen während des Frühjahrs- und Herbstzuges		
Art	Erstbeobachtung Frühjahr	Erstbeobachtung Herbst
Regenbrachvogel	28.03.2022	
Waldwasserläufer	29.03.2022	
Sandregenpfeifer	29.03.2022	
Kampfläufer	21.04.2022	17.08.2022
Grünschenkel	24.04.2022	12.07.2022
Rotschenkel	26.04.2022	
Bruchwasserläufer	29.04.2022	09.09.2022
Flussuferläufer	13.05.2022	23.08.2022
Sichelstrandläufer		09.09.2022
Dunkler Wasserläufer		09.09.2022

Einige Tage waren mehrere Bruchwasserläufer zur Nahrungssuche anwesend. Am 29.04.2022 waren es sogar 8 Individuen. Grünschenkel und Kampfläufer waren an mehreren Terminen zu beobachten. Auch ein Rotschenkel war mehrere Tage anwesend. Am 13.05.2022 waren es sogar zwei. Auf dem Herbstzug gab es ebenfalls Raritäten zu beobachten, z.B. Kampfläufer und Sichelstrandläufer.





Rastende Bruchwasserläufer



Grünschenkel



Kampfläufer



Rotschenkel



Kampfläufer (links) und Sichelstrandläufer (rechts)



### Gänse, Enten und Säger

Eine Weißwangengans war vom März bis Anfang Mai anwesend. Im Mai war an einem Tag eine Knäkente im Flachwasser auf Nahrungssuche. Im März waren an 2 Tagen Gänsesäger im Fluss auf Nahrungssuche.



Ein Paar Brandgänse



Männliche Knäkente



## Singvögel

Der Renaturierungsbereich wird vor allem im Uferbereich zur Nahrungssuche von einigen Singvögeln genutzt. Neben Eisvogel, Gebirgs- und Bachstelze brüten Uferschwalben in diesem Gebiet. Auf dem Frühjahrszug konnten einige Singvögel im Uferbereich beobachtet werden, deren Beobachtung eher selten ist: Bergpieper, Thunbergschafstelze, Wiesenpieper, Braunkehlchen.



Thunbergschafstelze



Wiesenpieper



Uferschwalben waren schon während der Bauarbeiten im Jahr 2021 im Renaturierungsbereich und haben dort gebrütet. Auch 2022 waren Uferschwalben zu beobachten. Mehlschwalben kamen häufig zu Besuch, um in den Pfützen Material für den Nestbau zu sammeln.



Uferschwalben



Mehlschwalben sammeln Baumaterial

Durch die Renaturierung der Lippe unterhalb des Lippesees ist ein Gebiet entstanden, das in besonderer Weise für viele Zugvögel Gelegenheit zur Rast bietet. Auch einige Brutvögel haben hier eine Heimat gefunden. Es ist spannend, welche Entwicklung dieses Gebiet im Jahr 2023 nimmt.



Flussverlauf der Lippe



Flachwasserzone

(alle Fotos stammen vom Autor)

**Michael Bellinghausen**  
Heinrich-Lübke-Str.43  
33104 Paderborn

## Rastvogelerfassung im NSG Steinhorster Becken

Lukas Igelbrink

### Einleitung & Anlass

Das Naturschutzgebiet „Steinhorster Becken“ ist ein bedeutender Teil des EU-Vogelschutzgebietes „Rietberger Emsniederung mit Steinhorster Becken“. Besondere Bedeutung kommt dem „Steinhorster Becken“ als Rastplatz für durchziehende Vogelarten zu (LAKMANN & JÖBGES 2018). Nordische Wat- und Wasservögel nutzen auf ihrem Zug in die Überwinterungsgebiete im Sommer/Herbst bzw. zurück in die Brutgebiete im Frühjahr die Flachwasserteiche mit flachen, schlammigen Uferbereichen zur Rast und zur Aufbesserung ihrer Nahrungsreserven. Im NSG „Steinhorster Becken“ besteht die Möglichkeit, den Wasserstand zu regulieren. Zur Zugzeit wird der Wasserstand geringfügig abgesenkt, so dass die Rastvögel großflächig Schlammflächen an den Teichufern vorfinden.

Als Projektaufgabe im Rahmen eines Praktikums bei der Biologischen Station Kreis Paderborn-Senne wurden in den Monaten August und September 2022 systematische Erfassungen der Rastvögel im NSG „Steinhorster Becken“ durchgeführt. Ziel der Untersuchungen war es, die Raumnutzung der Rastvögel im Schutzgebiet näher zu untersuchen und die Bedeutung der verschiedenen Teilbereiche des Schutzgebietes als Rastplatz für durchziehende Wat- und Wasservogelarten abzuleiten.

### Methodik

Erfasst wurden alle Vögel der „Basis-Artenliste“ der Wasservogelzählung beim Monitoring rastender Wasservögel in Deutschland. Dazu zählen beispielsweise alle Enten- und Watvögel, aber auch Storchen- und Kranichvögel, sowie Reiher und Möwen (DDA o.J.). Insgesamt wurden acht Zähltermine bei möglichst günstigen Witterungsbedingungen vom 01. August 2022 bis 30. September 2022 durchgeführt, davon sechs, je einer pro Dekade, von kurz nach Sonnenaufgang bis zum frühen Nachmittag und zwei weitere mit Beginn am Nachmittag und Ende kurz vor Sonnenuntergang.

Um die Bedeutung einzelner Bereiche für die Rastvögel herausstellen zu können, wurde das Untersuchungsgebiet in 12 Teilgebiete (TG) unterteilt (s. Karte. 1). Dabei wurden die Gewässer von eins bis neun durchnummeriert. Hinzu kam die Ems mit Uferbereichen als zehntes Teilgebiet sowie die Blänkenwiese-Ost als elftes und die Blänkenwiese-West als zwölftes Teilgebiet. Von festgelegten Beobachtungspunkten erfolgte die Zählung aller relevanten Individuen in den Teilgebieten mit Hilfe eines Spektivs. Individuen im Ringgraben oder auf den Dämmen wurden dem nächstgelegenen Teilgebiet zugeordnet.

Die Auswertung der Ergebnisse erfolgte zunächst generell für alle Arten. Daraufhin wurde ein genauere Blick auf die wertgebenden Arten des Untersuchungsgebietes geworfen. Dies sind Limikolen und die restlichen Arten des „erweiterten Standarddatenbogens“ (erw. StDb). Letzterer ist ein Konstrukt dieser Arbeit. In ihm wurden die Wasservögel aus dem ursprünglichen Standarddatenbogen von 2005 um einige weitere, in dieser Erfassung festgestellte, wertgebende Arten ergänzt. Dazu gehören bspw. die Pfeifente (*Mareca penelope*), die Spießente (*Anas acuta*) und der Zwergstrandläufer (*Calidris minuta*). Die Auswahl erfolgte in Absprache mit dem Gebietsbetreuer Dr. Gerhard Lakmann.



Für die Bewertung wurden die Limikolen und die restlichen Arten des „erweiterten Standarddatenbogens“ zunächst getrennt betrachtet. Dafür wurde die Gesamtsumme der erfassten Individuen für beide Artengruppen getrennt in 4 Klassen klassifiziert. Da die Daten eine inhomogene Werteverteilung zeigten, wurde hierzu die Methode „Natural Breaks/Jenks“ genutzt (HENNERMANN 2006). Dabei erkennt das Programm Lücken in der Werteverteilung und weist die Klassengrenzen anhand maximaler Unterschiede zwischen den Werten zu (SMITH et al. 2018). Daraufhin wurden diese Klassen jeweils in die vier Wertstufen „Sehr hoch“, „Hoch“, „Mittel“ und „Gering“ überführt. Hierbei wurde anhand der im Teilgebiet erfassten Artenanzahl überprüft, ob ein Gebiet in der Bewertung aufgrund hoher Diversität im Vergleich zu den anderen Teilgebieten hoch- oder mangels Artenvielfalt herabgestuft werden sollte. Zuletzt wurden die beiden Wertstufen eines jeden Teilgebietes durch eine Bewertungsmatrix verschnitten (s. Tab. 1). Da die Rastvorkommen der Limikolen nach dem Standarddatenbogen eine besondere Bedeutung haben, wurden solche Teilgebiete, die für Limikolen die Wertstufe „Sehr hoch“ erhalten, in der Gesamtwertstufe höher gewertet (LANUV 2005).

**Tabelle 1: Bewertungsmatrix** (Jedes Teilgebiet hat in der Bewertung zwei Wertstufen erhalten. Diese werden über die Bewertungsmatrix zu einer Gesamtwertstufe verschnitten.)

	Wertstufe Limikolen			
Wertstufe restliche Arten „erw. StDb“	Sehr hoch	Hoch	Mittel	Gering
Sehr hoch	Sehr hoch	Sehr hoch	Hoch	Mittel
Hoch	Sehr hoch	Hoch	Hoch	Mittel
Mittel	Sehr hoch	Hoch	Mittel	Mittel
Gering	Hoch	Mittel	Mitte	

**Bestand**

Insgesamt wurden an den acht Terminen 12.029 Individuen von 39 verschiedenen Arten erfasst, darunter sieben Arten der Roten Liste der wandernden Vogelarten in NRW und 4 Arten der entsprechenden Roten Liste für Deutschland. Die Graugans (*Anser anser*) wurde mit 6.490, gefolgt von der Stockente (*Anas platyrhynchos*) mit 2.016 erfassten Individuen am häufigsten vorgefunden. Das individuenreichste Teilgebiet ist TG 07 mit 3.566 erfassten Individuen und 33 festgestellten Arten, gefolgt von TG 08 mit 2.115 Individuen und 31 Arten. Die wenigsten Tiere wurden in den TG 09 (27 Individuen) und TG 11 (ein Individuum) erfasst. Dies sind gleichzeitig die einzigen Gebiete, in welchen keine Rote-Liste-Arten festgestellt werden konnten.

Eine genauere Betrachtung der Limikolen zeigte, dass etwa neun Prozent aller erfassten Individuen auf Vertreter der Arten der Ordnung „Charadriiformes“ (Regenpfeiferartige) zurückgingen (s. Tab. 2). Fünf der 14 festgestellten Arten sind nach der Roten Liste wandernder Vogelarten in NRW gefährdet. Davon sind Bekassine (*Gallinago gallinago*) und Kiebitz (*Vanellus vanellus*) in der Kategorie 3 (Gefährdet), Bruchwasser- (*Tringa glareola*) und Zwergstrandläufer (*Calidris minuta*) in der Kategorie 2 (Stark gefährdet) und der Kampfpläuer (*Calidris pugnax*) in der höchsten Gefährdungstufe 1 (Vom Erlöschen bedroht) eingestuft (s. Tab 2). Zusätzlich sind Dunkler Wasserläufer (*Tringa erythropus*) und Flussuferläufer (*Actitis hypoleucos*) auf der Vorwarnliste wiederzufinden (SUDMANN et al. 2017).

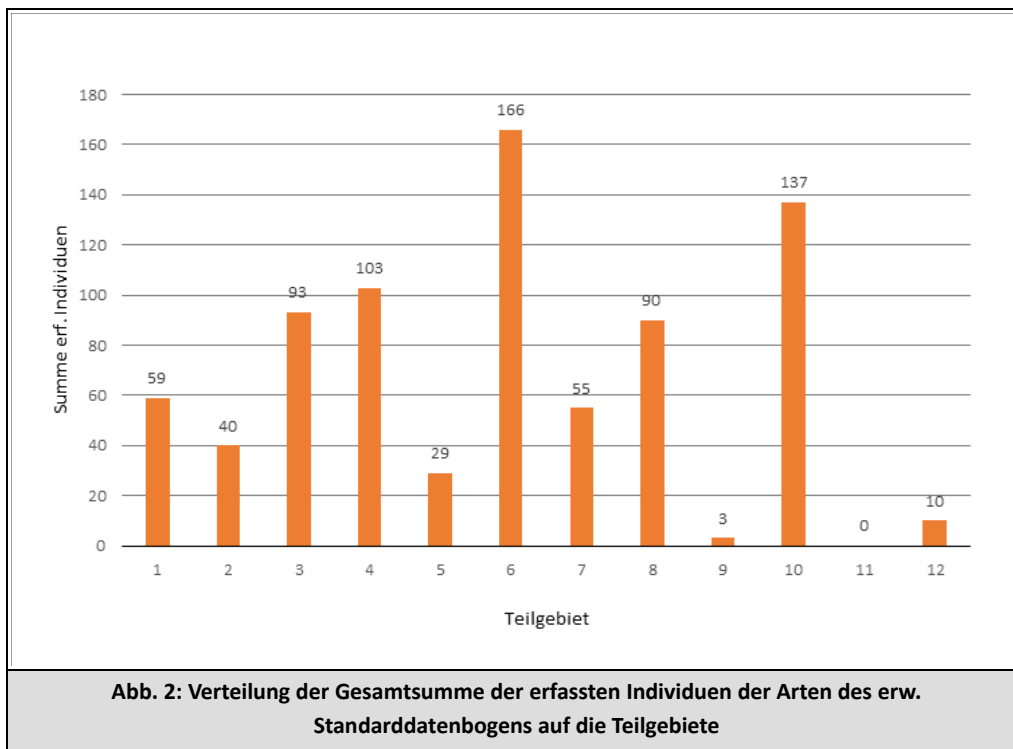
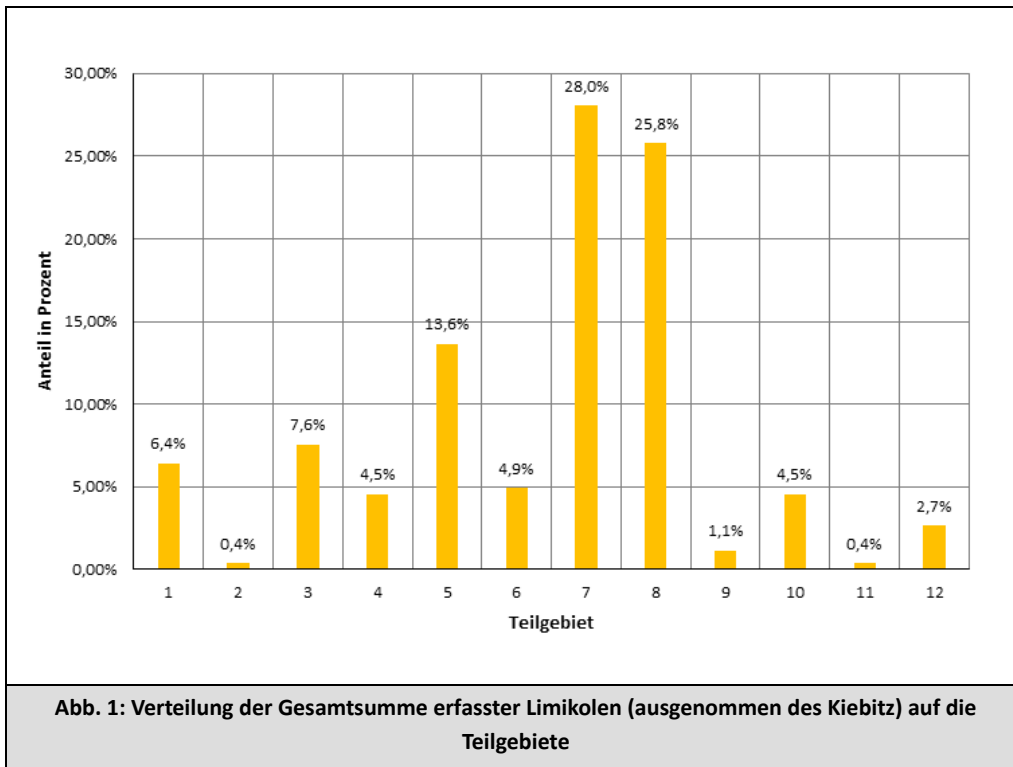

**Tabelle 2: Festgestellte Limikolenarten, sowie deren Status in der Roten Liste der wandernden Vogelarten in NRW und Deutschland (HÜPPHOP et al. 2013; SUDMANN et al. 2017)**

Art	Summe der erfassten Individuen	RL NRW	RL D
Alpenstrandläufer	9	*	*
Bekassine	72	3	V
Bruchwasserläufer	23	2	V
Dunkler Wasserläufer	2	V	*
Flussregenpfeifer	12	*	*
Flussuferläufer	40	V	V
Großer Brachvogel	14	*	*
Grünschenkel	46	*	*
Kampfläufer	5	1	3
Kiebitz	870	3	V
Sandregenpfeifer	7	*	*
Sichelstrandläufer	3	*	*
Waldwasserläufer	29	*	*
Zwergstrandläufer	2	2	3
<b>Insgesamt</b>	<b>1134</b>		

Etwa 55 Prozent aller Limikolen wurden in TG 07 erfasst, weitere 30 Prozent in TG 08. Jedoch waren dafür maßgeblich die großen Kiebitzschwärme in diesen TG verantwortlich (TG 07: 551 erfasste Individuen; TG 08: 272 erfasste Individuen). Diese Art machte mit insgesamt 870 über den gesamten Erfassungszeitraum festgestellten Individuen, gefolgt von der Bekassine (72), über dreiviertel aller Limikolen-Erfassungen aus. Durch diese stark gehäuften Vorkommen wird das Gesamtbild der Verteilung aller erfassten Limikolen-Individuen verzerrt.

In Abbildung 1 ist der Kiebitz daher ausgenommen. Bei den restlichen Arten des „erweiterten Standarddatenbogens“ verzeichneten Schnatterente (*Mareca strepera*) (350), Krickente (*Anas crecca*) (233) und Silberreiher (*Casmerodius albus*) (100) die meisten erfassten Individuen. Zweitere ist in den Roten Listen für NRW und Deutschland als „Gefährdet“ eingestuft. Auch die Spießente (*Anas acuta*), welche nur mit einem Individuum erfasst wurde, und der Weißstorch (*Ciconia ciconia*) erhalten diese Kategorie zumindest in einer der beiden Roten Listen. Die meisten Individuen dieser Gruppe wurden in TG 06 (166) und TG 10 (137) gesehen. Die wenigsten dagegen in TG 11 (null), gefolgt von TG 09 (drei) und TG 12 (zehn). Ungefähr gleichauf lagen die TG 03 (93), TG 04 (103) und TG 08 (90) (s. Abb. 2). Die höchste Diversität mit sieben festgestellten Arten zeigte TG 10, die geringste TG 09 (zwei Arten).

**Bewertung**

Die Anzahl der erfassten Individuen in den Teilgebieten wurde getrennt für die beiden Gruppen „Limikolen“ und „Restliche Arten des erweiterten Standarddatenbogens“ klassifiziert. Danach wurden die Klassen in die Wertstufen „Gering“, „Mittel“, „Hoch“ und „Sehr hoch“ überführt. Eine Auf- oder Abstufung einzelner Teilbereiche aufgrund besonders hoher oder geringer Artenvielfalt war nach einer Überprüfung nicht nötig. Tabelle 3 zeigt die Zuordnung von Wertstufen zu den einzelnen Teilgebieten. Danach haben TG 07 und TG 08 für rastende Limikolen eine sehr hohe Bedeutung. TG 06 und TG 10 sind für die restlichen Arten des „erweiterten Standarddatenbogens“



besonders bedeutsam. Nur von geringer Bedeutung sind für beide Gruppen die TG 09, 11 und 12. In der Gesamtbewertung erhielten die TG 03 bis 06 und 10 eine hohe Bedeutung. Von sehr hoher Bedeutung waren wiederum TG 07 und TG 08 (s. Karte 1).

**Tabelle 3: Bewertung der Teilgebiete** (Die Teilgebiete haben in der Bewertung je eine Wertstufe für die erfassten Limikolen und eine für die restlichen Arten des „erweiterten Standarddatenbogens“ erhalten. Diese wurden im letzten Bewertungsschritt zu einer Gesamtwertstufe verschritten.)

Teilgebiet	Wertstufe Limikolen	Wertstufe erw. StDb	Gesamt-Wertstufe
1	Mittel	Mittel	Mittel
2	Gering	Mittel	Mittel
3	Mittel	Hoch	Hoch
4	Mittel	Hoch	Hoch
5	Hoch	Mittel	Hoch
6	Mittel	Sehr hoch	Hoch
7	Sehr hoch	Mittel	Sehr hoch
8	Sehr hoch	Hoch	Sehr hoch
9	Gering	Gering	Gering
10	Mittel	Sehr hoch	Hoch
11	Gering	Gering	Gering
12	Gering	Gering	Gering

## Diskussion

Verschiedene Faktoren können zur unterschiedlichen Bedeutung der Teilgebiete im Untersuchungsgebiet beigetragen haben. Je größer ein Teilgebiet, desto mehr Individuen sollten dort auch festgestellt werden. Diese zunächst einmal sehr einleuchtend erscheinende Annahme trifft für die Ergebnisse dieser Untersuchung zumindest teilweise zu. So haben die größten Gewässer (TG 07 und 08) als einzige die höchste Gesamtwertstufe „Sehr hoch“ erhalten, das kleinste (TG 09) hingegen die geringste. Die Betrachtung anderer Teilgebiete passt jedoch nicht in dieses Bild. Die Blänkenwiese-West ist das zweitgrößte aller Teilgebiete, erhielt aber nur die Gesamtwertstufe „Gering“. TG 02 hatte für die Limikolen ebenfalls nur geringe Bedeutung, obwohl es mit 4,7 ha rund 60 Prozent größer als TG 05 ist, welches von hoher Bedeutung für diese Artengruppe war.

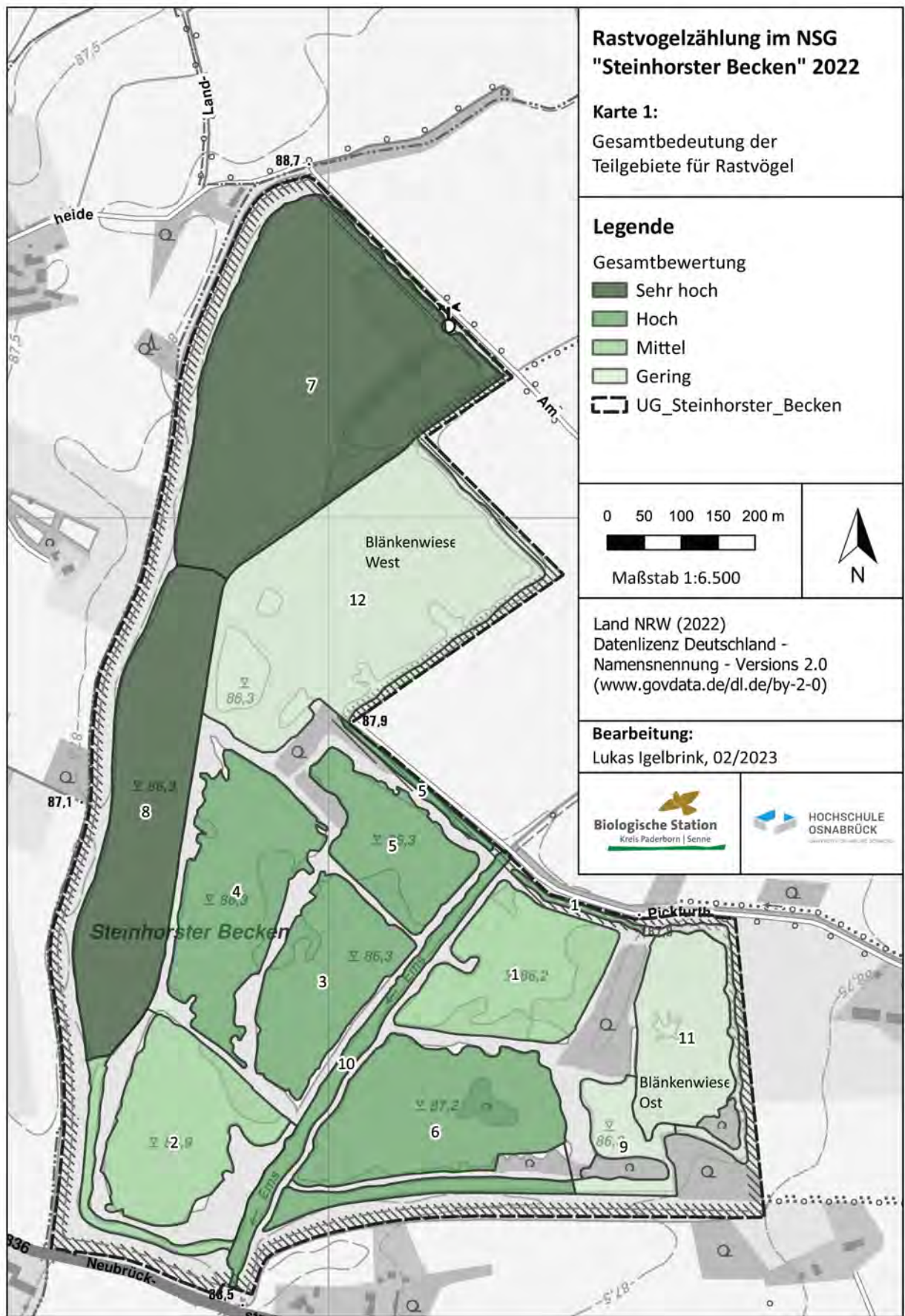

Faktor Nahrungsverfügbarkeit

Die Nahrungsaufnahme in Rastgebieten und der damit verbundene Aufbau von Fettdepots ist für Zugvögel zum Erreichen ihrer Zugziele entscheidend. Der Nahrungserwerb stellt damit einen der wichtigsten Faktoren bei der Habitatwahl innerhalb von Rastgebieten dar (BAIRLEIN 2022). Somit ist von der Ernährungsstrategie der Vogelart und der Strukturausstattung am und im Gewässer abhängig, ob ein Teilgebiet im Untersuchungsgebiet für eine bestimmte Art ein geeignetes Habitat darstellt oder nicht. Alle erfassten Arten nutzen Teile von Gewässern oder ihres direkten Umfeldes für die Nahrungsaufnahme (BAUER et al. 2005). Dies erklärt, warum für beide bewerteten Gruppen die TG 09, TG 11 und TG 12, welche fast über den gesamten Erfassungszeitraum trocken fielen, nur eine geringe Bedeutung hatten.

Um die Bewertung der anderen Teilgebiete zu verstehen, muss eine nähere Betrachtung der Nahrungsstrategie der Arten in den beiden Gruppen erfolgen. Die erfassten Limikolenarten gehören bis auf Kiebitz, Fluss- und Sandregenpfeifer (Charadriidae - Regenpfeifer- verwandte) alle der Familie Scolopacidae – Schnepfenverwandte an. Diese stochern im Boden nach ihrer Nahrung, während erstere sie eher von der Oberfläche aufpicken (BAUER et al. 2005). Damit sind sie besonders von feuchtem, schlammigem und damit stocherfähigem Boden abhängig. Während offene, feuchte Bereiche in



Bekassine stochart im Schlamm nach Nahrung (Foto: U. Brocks)

den meisten TG vor allem am Gewässerufer lagen, traten in TG 07 und TG 08 außerdem regelrechte Schlamminseln in der Mitte der Gewässer zutage. Dadurch war die reine Schlammfläche in diesen Teilgebieten besonders hoch. Gleichzeitig könnte die Lage in der Gewässermitte einen gewissen Schutz vor Prädatoren geboten und die Inseln damit noch attraktiver gemacht haben. Die sehr hohe Bedeutung dieser beiden Teilgebiete für rastende Limikolen schien somit nicht nur von ihrer reinen Größe, sondern auch der hohen Verfügbarkeit gut geeigneter Nahrungsflächen abzuhängen.

Die restlichen Arten des „erweiterten Standarddatenbogens“ benötigen offene Wasserflächen für ihren Nahrungserwerb. Ausgenommen davon sind der Weißstorch, der vor allem auf Flächen mit niedriger Vegetation jagt, und die Wasserralle (*Rallus aquaticus*), welche festes, stocherfähiges Substrat bevorzugt. Krickente, Löffelente (*Anas clypeata*), Pfeifente, Schnatterente und Spießente nehmen schnatternd, seihend oder gründelnd ihre Nahrung auf. Reiherente (*Aythya fuligula*) und Zwergtaucher (*Tachybaptus ruficollis*) begeben sich hingegen tauchend auf die Jagd. Die für sie geeigneten Nahrungsflächen entsprechen somit mehr oder weniger der offenen Wasserfläche (BAUER et al. 2005). Dies erklärt die sehr hohe Bedeutung der TG 06 und TG 10, welche auch bei anhaltender Trockenheit für diese Artengruppe lange große Wasserflächen bereitstellten.



### Faktor optische und akustische Störreize

Eine Gewöhnung an optische und akustische Störreize findet bei Rastvögeln in ihren Durchzugsgebieten durch die begrenzte Aufenthaltsdauer nur bedingt statt. Sie reagieren damit schreckhafter als solche Arten, die das selbe Gebiet auch als Brut- oder Überwinterungsgebiet nutzen (KRUCKENBERG et al. 1998 in GARNIEL et al. 2007). Die Fluchtdistanz variiert hierbei von Art zu Art sowie von Individuum zu Individuum und kann durch das Mitführen von Hunden noch deutlich erhöht werden. Für Grünschenkel, Bruchwasserläufer, Kiebitz und Krickente liegt die in Planungen zu berücksichtigende Fluchtdistanz bspw. bei 250 m. Für den Großen Brachvogel (*Numenius arquata*) sind es sogar 400 m. Dabei ist zu beachten, dass Störungen schon bei deutlich höheren Distanzen auftreten können (GASSNER et al. 2010). Auch wenn der Rundweg an fast allen außen liegenden TG vorbeiführt, könnte der Störeffekt für TG 02 besonders hoch sein, da er an diesem an zwei Seiten entlang verläuft. Bei anderen TG sind zudem Sichtbarrieren vorhanden, welche den Rundweg gegenüber der Gewässerfläche abschirmen, und so eine Störung oder Fluchtreaktion verhindern könnten. Dies könnte die nur geringe Bedeutung von TG 02 für rastende Limikolen erklären.

#### **Lukas Igelbrink**

Blumenmorgen 10h

49090 Osnabrück

[igelbrink.lukas@gmail.com](mailto:igelbrink.lukas@gmail.com)

- ADEBAR: GEDEON, K., GRÜNEBERG, C., MITSCHKE, A. & SUDFELDT, C. (2014): Atlas Deutscher Brutvogelarten. Stiftung Vogelmonitoring Deutschland und Dachverband Deutscher Avifaunisten, Münster.
- BAIRLEIN F. (2022): Das große Buch vom Vogelzug. Eine umfassende Gesamtdarstellung. AULA-Verlag, Wiebelsheim: 366 S.
- BAUER H., BEZZEL E. & FIEDLER W. (2005): Das Kompendium der Vögel Mitteleuropas. Alles über Biologie, Gefährdung und Schutz. Nonpasseriformes - Nichtsperlingsvögel. 2. Auflage. AULA-Verlag, Wiebelsheim: 808 S.
- DDA - DACHVERBAND DEUTSCHER AVIFAUNISTEN, HRSG. (O.J.): Monitoring rastender Wasservögel. Die Wasservogelzählung – Ausgangspunkt und Basis des Monitorings rastender Wasservögel in Deutschland. <https://www.dda-web.de/index.php?cat=monitoring&subcat=mrw&subsubcat=vwz#> (letzter Zugriff am 23.08.2022).
- GARNIEL A., DAUNICHT W. & OJOWSKI U. (2007): Vögel und Verkehrslärm. Quantifizierung und Bewältigung entscheidungserheblicher Auswirkungen von Verkehrslärm auf die Avifauna. Schlussbericht November 2007. – FuE-Vorhaben 02.237/2003/LR des Bundesministeriums für Verkehr, Bau- und Stadtentwicklung. Kieler Institut für Landschaftsökologie, Bonn, Kiel: 273 S.
- GASSNER E., WINKELBRANDT A. & BERNOTAT D. (2010): UVP und strategische Umweltprüfung. Rechtliche und fachliche Anleitung für die Umweltprüfung. 5. Auflage. C.F. Müller Verlag, Heidelberg: 480 S.
- GRÜNEBERG, C., SUDMANN, S. R., HERHAUS, F., HERKENRATH, P., JÖBGES, M., KÖNIG, H., NOTTMEYER, K., SCHIDELKO, K., SCHMITZ, M., SCHUBERT, W., STIELS, D. & WEISS, J. (2017). Rote Liste der Brutvogelarten Nordrhein-Westfalens, 6. Fassung, Stand: Juni 2016. Hrsg. von der NORDRHEIN-WESTFÄLISCHEN ORNITHOLOGEN-GESELLSCHAFT (NWO) und dem LANDESAMT FÜR NATUR, UMWELT UND VERBRAUCHERSCHUTZ (LANUV). Charadrius 52: 1-66.
- HENNERMANN K. (2006): Kartographie und GIS. Wissenschaftliche Buchgesellschaft, Darmstadt: 143 S.
- HÜPPHOP O., BAUER H.-G., HAUPT H., RYSLAVY T., SÜDBECK P. & WAHL J. (2013): Rote Liste wandernder Vogelarten Deutschlands, 1. Fassung, 31. Dezember 2012. Berichte zum Vogelschutz Band 49/50: 23–83.
- LAKMANN G. & JÖBGES M. (2018): Das Steinhorster Becken - Größtes von Menschenhand geschaffenes Naturreservat in Nordrhein-Westfalen. Der Falke Journal für Vogelbeobachter, Sonderheft 2018: 40–45.
- LANUV - LANDESAMT FÜR NATUR, UMWELT UND VERBRAUCHERSCHUTZ NRW, HRSG. (2005): Standard-Datenbogen für das VSG 'Rietberger Emsniederung mit Steinhorster Becken'. Landesamt für Natur, Umwelt und Verbraucherschutz NRW, Hrsg., Düsseldorf: 12 S. Online verfügbar unter: <http://natura2000-meldedok.naturschutzinformationen.nrw.de/natura2000-meldedok/de/fachinfo/listen/meldedok/DE-4116-401> (letzter Zugriff am 19.09.2022).
- SMITH M. DE, GOODCHILD M. & LONGLEY P. (2018): Geospatial Analysis. A Comprehensive Guide to Principles Techniques and Software Tools. 6. Auflage. Troubador Ltd, Leicester: 608 S. SÜDBECK, P., ANDRETTZKE, S., FISCHER, S., GEDEON, K., SCHIKORE, T., SCHRÖDER, K. & SUDFELDT, C. (2005): Methodenstandards zur Erfassung der Brutvögel Deutschlands. Radolfzell.
- SUDMANN S., SCHMITZ M., HERKENRATH P. & JÖBGES M. (2017): Rote Liste wandernder Vogelarten Nordrhein-Westfalens, 2. Fassung, Stand: Juni 2016. Charadrius 57 (1-2): 67–108.
- SVENSSON, L., MULLARNEY, K. & ZETTERSTEDT, D. (2017): Der Kosmos Vogelführer. - Frankch-Kosmos-Verlag, 400 S.

## Gesetze

- WRRL (2000): Richtlinie 2000/60/EG des Europäischen Parlaments und des Rates zur Schaffung eines Ordnungsrahmens für Maßnahmen der Gemeinschaft im Bereich der Wasserpolitik, zuletzt durch Richtlinie 2013/39/EU des Europäischen Parlaments und des Rates vom 12. August 2013 geändert.